李强签署国务院令

公布《城市公共交通条例》

新华社北京10月23日电 国务院总理李强日前签署国务院令，公布《城市公共交通条例》（以下简称《条例》），自2024年12月1日起施行。

《条例》旨在推动城市公共交通高质量发展，提升城市公共交通服务水平，保障城市公共交通安全，更好满足公众基本出行需求，促进城市现代化建设。《条例》共6章55条，主要规定了以下内容。

一是明确发展导向。规定城市公共交通工作坚持中国共产党的领导，坚持以人民为中心，坚持公益属性，落实城市公共交通优先发展战略，构建安全、便捷、高效、绿色、经济的城市公共交通体系。

二是压实主体责任。明确城市人民政府是发展城市公共交通的责任主体，承担加强组织领导、落实保障措施、强化安全监管、协调重大问题等职责。

三是强化发展保障。从加强规划调控、保障用地需求、健全投融资机制、完善票价体系、落实补贴政策、保障优先通行等方面作了规定。

四是优化运营服务。要求城市公共交通企业加强内部管理，及时公开运营服务信息，加强运营调度管理，建立服务质量投诉处理机制，提高运营服务质量和效率。

五是加强安全管理。明确城市公共交通企业保障运营安全的主体责任；要求乘客遵守乘车规范，城市人民政府有关部门加强安全监管；针对城市轨道交通安全实际情况，从设计、建设、运营等方面规定了具体安全管理措施。

六是严格法律责任。对不遵守城市公共交通运营有关服务标准、规范、要求，以及擅自中断运营服务、影响城市公共交通运营安全等违法行为，规定了相应的法律责任。

丁薛祥会见出席2024年世界科技与发展论坛外国科学家代表

新华社北京10月23日电（记者王慧慧） 中共中央政治局常委、国务院副总理丁薛祥23日在北京会见出席2024年世界科技与发展论坛的外国科学家代表。

丁薛祥表示，深化国际交流合作，以科技创新推动可持续发展，是解决重要全球性问题的迫切需要，符合各国人民和全球科技界的期待。国际环境越复杂，中国越会敞开胸怀、打开大门。我们将坚定不移倡导并践行开放、公平、公正、非歧视的国际科技合作理念，积极推动重大科技问题联合攻关，营造开放创新生态，促进科技成果共享，更好造福人类。

会见时，12位来自美国、欧洲等国的科学家纷纷发言，表示坚定支持开放合作，愿同中国深化交流，合作产出更多创新成果，共同推动全球可持续发展。

李书磊率中共代表团访问墨西哥

新华社墨西哥城10月22日电（记者吴昊 李梦馨） 应墨西哥执政党国家复兴运动邀请，中共中央政治局委员、中宣部部长李书磊率中共代表团于10月19日至21日访墨，分别会见墨国家复兴运动主席阿尔卡尔德、参议长费尔南德斯和外长德拉富恩特，并出席中墨文明交流座谈会。

李书磊表示，近年来在两国元首战略引领下，中墨双方政治互信不断加深，务实合作成果丰硕，多边场合协作密切。中墨同为“全球南方”重要国家和世界文明古国，中方愿同墨方一道共同落实两国元首重要共识，推动落实习近平主席提出的全球文明倡议，深化经贸、科技、文化、学术、旅游等领域合作，加强文化遗产保护交流，促进中墨全面战略伙伴关系持续深入发展。中国共产党愿同国家复兴运动加强政治对话和治国理政经验交流，推动两党两国关系不断迈上新台阶。

墨方表示，辛鲍姆总统和墨新政府高度重视发展对华关系，愿深化各领域务实合作，不断丰富两国全面战略伙伴关系内涵。墨中都拥有悠久灿烂文明，墨方高度赞赏和认可习近平主席提出的全球文明倡议，愿同中方深入开展文明交流互鉴。同为执政党，国家复兴运动愿同中共深入开展对话交流，更好促进墨中关系发展。

韩正访问文莱

新华社斯里巴加湾市10月23日电（记者张崇防 朱超） 应文莱政府邀请，国家副主席韩正10月21日至23日访问文莱，在斯里巴加湾分别会见文莱苏丹哈桑纳尔、王储比拉。

会见哈桑纳尔时，韩正首先转达习近平主席对哈桑纳尔苏丹的亲切问候和良好祝愿。韩正表示，在习近平主席和哈桑纳尔苏丹战略引领下，中文关系保持良好发展势头。习近平主席同哈桑纳尔苏丹去年11月在旧金山会晤，为两国关系下步发展作出战略指引。中方愿同文方一道，落实好两国元首重要共识，加强战略沟通，深化务实合作，推动双边关系迈上新台阶。

韩正表示，中方赞赏文莱始终坚持一个中国原则，愿同文方密切高层交往，在涉及彼此核心利益和重大关切问题上坚定相互支持。双方要开展高质量共建“一带一路”合作，推动经贸、投资、能源、农业等领域合作提质升级。中方高度重视东亚合作，支持东盟在区域合作中的中心地位，愿推动构建更为紧密的中国—东盟命运共同体，为地区和平稳定、发展繁荣注入更多正能量。中方愿同包括文莱在内的东盟国家一道，积极推进海上合作和“南海行为准则”磋商，将南海建设成和平之海、友谊之海、合作之海。

哈桑纳尔请韩正转达对习近平主席的诚挚问候和良好祝愿。哈桑纳尔表示，习近平主席提出了构建人类命运共同体和全球发展倡议、全球安全倡议、全球文明倡议等重要理念倡议，影响深远，文方受益良多。文中两国高层交往密切，合作广泛，有力增进了两国友谊和相互理解。文方始终坚持一个中国原则，愿不断加强两国战略合作伙伴关系，期待与中方深化经贸、能源、粮食、人文、教育、体育等领域合作，推动文莱经济多元化发展。文方高度重视东盟—中国合作，希望不断完善各领域合作机制，携手应对气候变化等全球性挑战。文方主张通过对话协商解决分歧，愿同中方和东盟国家一道，努力使南海成为和平友好之海，共同维护地区和平稳定。

会见比拉时，韩正表示，中国和文莱隔海相望，两国友谊源远流长。建交30多年来，中文关系保持良好发展势头，树立了大小国家平等相待、和谐相处、互利共赢的典范。双方要以两国元首重要共识为引领，加强发展战略对接，朝着共建中文命运共同体的目标前进。

韩正表示，今年是文莱独立40周年。中方支持文莱走符合自身国情的发展道路，愿同文方加强高层交往，发掘更多利益契合点和合作增长点，携手推进各自现代化进程，推动中文关系迈上新台阶，为两国人民带来更多福祉。

比拉表示，中国改革开放取得伟大成就，经济社会发生了翻天覆地的变化。文方高度重视对华关系，对中国发展前景充满信心，愿同中方加强经贸、农业、能源、旅游、人文等领域交流合作，推动两国关系取得更大发展。

访文期间，韩正考察了摩拉港，听取中文“一带一路”合作项目有关情况介绍。

聚焦构建高水平社会主义市场经济体制

一批重大改革举措将加快落地

本报北京10月23日讯（记者顾阳） 国家发展改革委透露，按照党的二十届三中全会对进一步全面深化改革的部署，聚焦高水平社会主义市场经济体制，国家发展改革委会同有关部门将加快推出一批可感可及、有力促进经济持续健康发展的重大改革举措，努力提振市场信心预期，为推动高质量发展提供制度保障。

党的十八大以来，我国推动实施了国有企业改革三年行动和国有企业改革深化提升行动，取得了积极进展，但还存在部分国有企业功能定位不清晰、创新能力和服务支撑能力不足、核心竞争力不强等问题。

针对这些问题，国家发展改革委将会同有关部门制定国有经济布局优化和结构调整指引目录，推动实现“三集中”，即向关系国家安全、国民经济命脉的主要行业和关键领域集中，向关系国计民生的公共服务、应急能力、公益性领域集中，向前瞻性战略性新兴产业集中。通过进一步明晰不同类型国有企业功能定位，为民营经济发展创造更大空间和良好环境，充分激发各类经营主体的内生动力和创新活力，促进各种所有制经济优势互补、共同发展。

建设全国统一大市场是推动经济高质量发展的一项重点任务。今年以来，国家发展改革委会同有关部门加快完善统一市场制度规则，加快推进市场设施统一畅通，加快建设统一的要素市场，加快破除地方保护和市场分割等突出问题，但全国统一大市场建设仍存在市场准入和退出环节的隐性壁垒影响公平竞争、市场设施联通存在短板弱项造成流通成本较高、监管执法标准未完全统一导致“同案难同罚”等问题。

国家发展改革委有关负责人表示，针对上述问题，将尽快出台全国统一大市场建设指引，对各地区各部门加快融入和服务全国统一大市场建设提出方向性、框架性指导和阶段性工作要求，进一步明确“应该做什么、禁止做什么、鼓励做什么”。针对各类市场准入存在的“硬封锁”“软门槛”现象，将加快修订市场准入负面清单，进一步压减负面清单事项，破解准入门槛过高过多问题，切实让各类经营主体“进得顺畅，退得轻松”。

此外，针对经营主体反映较多的社会信用修复难等问题，该负责人表示，将持续完善社会信用体系，建立健全权责清晰、运行顺畅的信用修复工作机制，推动修复结果协调联动、共享互认。建设完善信用修复系统，支持经营主体便捷高效重塑信用。同时，持续推进市场监管和执法统一，加强监管执法行为指导，完善执法行为规范，明确执法部门“什么能干、什么不能干”，为各类市场经营主体安心经营提供良好的发展环境。

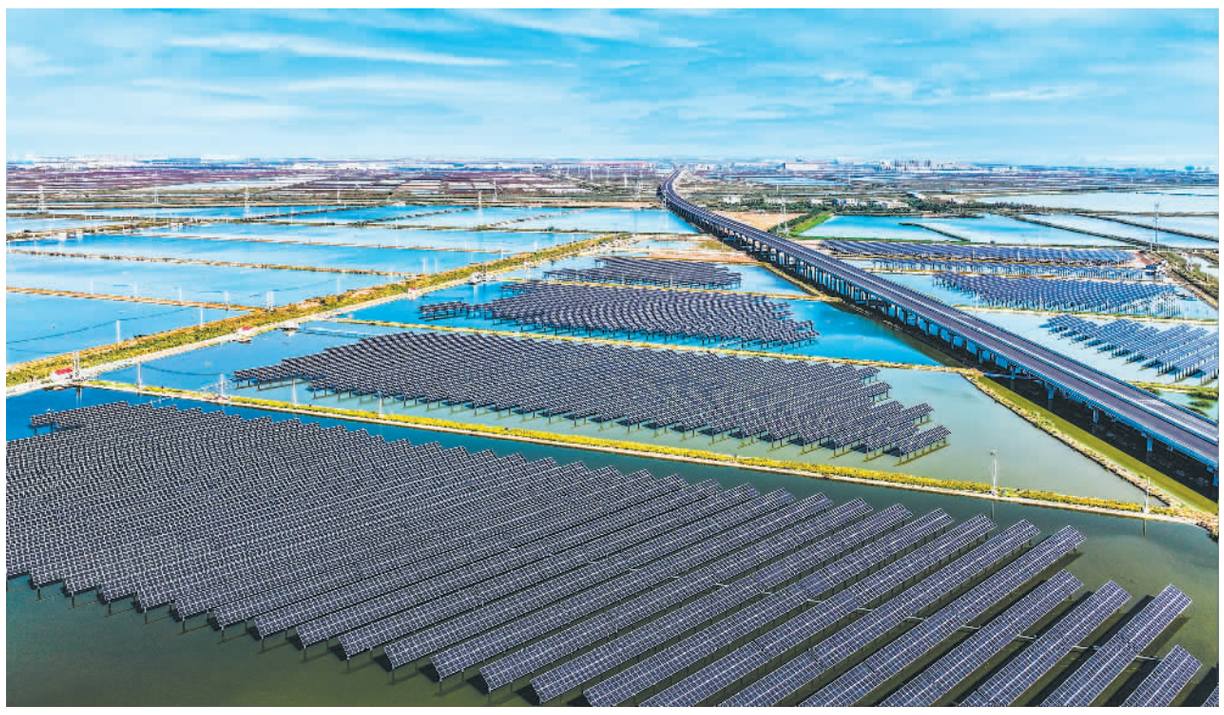

10月23日拍摄的位于连云港市的江苏农垦东辛农场渔光互补项目。近年来，当地因地制宜发展清洁能源，推动经济绿色转型。 刘 兴摄（中经视觉）

前三季度电信新兴业务收入增长9.4%

本报北京10月23日讯（记者黄鑫、赖奇春） 在23日举行的国新办新闻发布会上，工业和信息化部新闻发言人、总工程师赵志国介绍，互联网数据中心、大数据、云计算等新兴业务成为拉动信息通信业发展的重要增长极。前三季度我国电信新兴业务收入达到3252亿元，同比增长9.4%，延续高速增长的态势。

前三季度，我国电信业务总量同比增长10.7%，信息通信业总体保持稳步增长。截至9月底，我国累计建成5G基站408.9万个，5G用户普及率达69.6%，千兆宽带用户达1.96亿户，5G行业应用已融入76个国民经济大类，深入融合工业、医疗等重点领域核心环节，“5G+工业互联网”项目超过1.5万个。

存款挂牌利率再次下调

本报记者 王宝会

近日，工商银行、农业银行、建设银行、中国银行、交通银行、邮政储蓄银行等国有银行调降存款挂牌利率，这是继今年7月国有大行存款挂牌利率调降后的又一轮集中调整。其中，工行、农行、建行、中行、交行官网显示，1年期、2年期、3年期、5年期定期存款挂牌利率下调至1.1%、1.2%、1.5%、1.55%。

“此轮存款挂牌利率调整在期限和结构方面存在差异，中长期限存款利率下调幅度相对更大。”中国银行研究院研究员李一帆介绍，整体来看，各银行存款挂牌利率下调幅度在5个至25个基点之间。其中，活期存款利率下调5个基点至0.1%；7天期通知存款利率同步下调25个基点至0.45%；3年期、5年期定期存款利率均下调25个基点，调整幅度较大。

继国有大行宣布调降存款挂牌利率，多家股份制银行也对不同品种的存款利率进行了新一轮调整。从股份行调整情况来看，已披露调整的几家银行与大行基本保持一致，即活期存款下调5个基点，整存整取普遍下调25个基点，预计后续还会有其他银行适时跟进下调。

专家表示，此次存款利率调整，反映出中国人民银行利率政策传导机制有效运行。此前，中国人民银行行长潘功胜在陆家嘴论坛上强调，要进一步健全市场化的利率调控机制。9月27日，中国人民银行将央行政策利率，即公开市场7天期逆回购操作利率由1.7%下调至1.5%，带动中期借贷便利利率下降0.3个百分点。10月21日报出的贷款市场报价利率（LPR）也相应下降，表明市场化的利率调控机制进一步健全，利率传导渠道有效疏通。

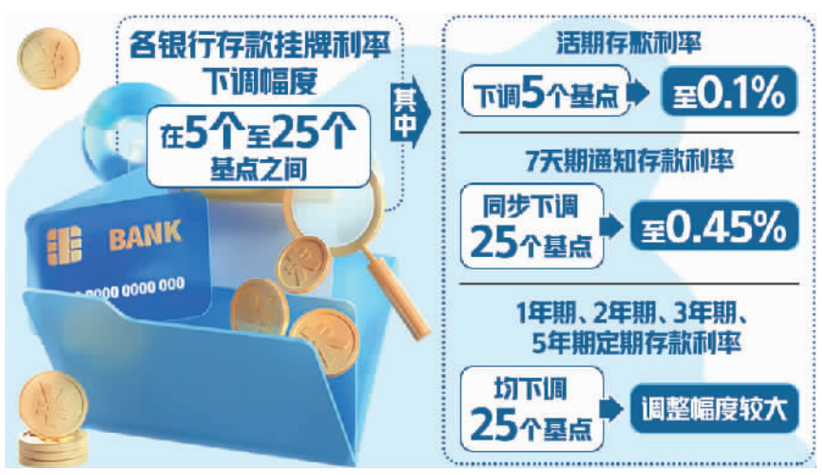

存款挂牌利率相较央行存款基准利率具有更强的自主性，赋予银行更大的灵活性和主动调节空间。李一帆认为，此轮利率调整主要是银行根据市场形势变化和自身资产负债管理需要做出的主动调整，有助于巩固银行可持续经营基础。

从资产端来看，今年以来，银行坚持服务实体经济高质量发展的宗旨，不断加大让利实体经济力度，通过稳妥降低贷款利率水平推动实体企业综合融资成本下降。同时，存量房贷按揭利率政策不断优化，银行存量房贷利率面临调降压力，令贷款收益水平受限。

从负债端来看，近期金融市场波动，投资者风险偏好趋于谨慎，导致存款定期化现象仍一定程度存在，影响息差水平。二季度末，商业银行净息差为1.54%，尽管环比持平，但同比下降20个基点，仍处于历史低位。不断压缩的净息差给商业银行经营带来挑战。

中国邮政储蓄银行研究员娄飞鹏认为，为更好支持经济持续恢复，银行仍需降低实体经济融资成本。在银行净息差已处于低位的情况下，降低贷款利率的同时降低存款利率，能够帮助银行更好平衡资产负债，提高服务实体经济的可持续性。

李一帆说，此轮存款利率调降是银行充分利用存款利率市场化调节机制的表现，通过对不同存款产品进行重定价，有助于巩固可持续经营基础，还能为银行后续针对实体经济薄弱环节、重点和新兴领域降低贷款利率腾挪空间，彰显支持实体经济的责任担当。

专家表示，未来，银行还将持续优化负债管理，推动存款利率保持在相对合理水平，保障可持续经营发展。一是合理调整各类存款产品的规模和结构，积极把握存款活化机遇，压降高成本存款比例；二是提高市场敏感性，有效运用市场利率定价自律机制和存款利率市场化调整机制，综合考虑经济形势、存款成本、预期收益等因素，对不同存款产品的利率进行动态差异化定价；三是紧跟宏观经济金融形势和客户需求，稳妥审慎发展理财、托管、基金代销、保险代理等多元化中间业务，在多元化金融服务领域精耕细作，持续推动产品服务创新，挖掘更多增长点。

金视角

原生鸿蒙带来国产操作系统重大突破

黄 鑫

10月22日晚，华为发布全新的原生鸿蒙操作系统，这是中国首个实现全栈自研的操作系统，代表着中国在操作系统领域的重大突破，将带动相关产业升级与创新。

操作系统是连接芯片与应用软件的桥梁。一直以来，操作系统都由海外厂商主导，目前全球应用最广泛的移动操作系统是谷歌开发的安卓和苹果开发的iOS。市场上不少其他移动操作系统也是基于Linux内核及安卓开放源代码项目等推出的。而鸿蒙是独立于安卓、iOS的操作系统，从内核到文件系统、数据库、编程语言和编译器均实现自主。截至目前，华为鸿蒙已是全球第三大移动操作系统。

鸿蒙系统有其先进性和独特性。鸿蒙是第一个面向平板、手机、座舱、物联网等设备，实现全场景万物互联的操作系统，符合当前人工智能技术赋能千行百业的时代潮流。鸿蒙在系统架构、[illegible]同和安全性上实现了全面提升，将为消费者带来颠覆性体验，为操作系统行业和软件生态的发展注入新鲜血液，进而推动基础工业高质量发展。

共建鸿蒙生态是一项集体创新。鸿蒙系统成长迅速，靠的是协作共赢。目前，已有超过1.5万个鸿蒙原生应用和元服务上架，鸿蒙生态设备超过10亿台。生态伙伴的积极参与、开发者的创新贡献以及消费者的支持，构建起强大的鸿蒙生态。鸿蒙手机、平板、电视、车机、个人电脑等消费类设备和工业设备之间实现底层技术统一，将带来更多技术创新机会。成熟的鸿蒙生态将释放巨大的技术和商业模式红利。

众人拾柴火焰高。坚定协作共赢，鸿蒙才能成为真正的移动和万物互联的操作系统，并加速赋能产业升级，为“网络强国、数字中国”建设贡献更多力量。