政策动向

加快推进民营经济促进法立法

废止煤炭送货办法等13部行政法规

本报北京3月29日讯（记者刘亮） 国新办29日举行国务院政策例行吹风会，解读《国务院关于修改和废止部分行政法规的决定》。司法部有关负责人表示，司法部正会同有关部门加快推进民营经济促进法立法进程。

司法部副部长王振江在会上表示，这次修改和废止部分行政法规所遵循的总体思路是，落实党和国家机构改革精神，进一步推进政府职能转变，优化处罚方式，做好与上位法的衔接，使行政法规更加符合社会实际需要。对《决定》可以从4个方面来理解和把握。

一是突出优化政务服务。《决定》删去了外国企业常驻代表机构登记管理条例中关于外国企业申请代表机构注销登记时需提交外汇部门证明文件的规定。今后企业需要提交的材料更加精简，既适应当前管理的工作实际，也有利于提升服务质效，增强经营主体获得感。

二是注重规范监管执法。针对标准化法实施条例，根据修改后的标准化法和国务院关于清理工作的要求，删去条例中关于对有关责任者给予行政处分的规定，进一步提升监管执法的精细化、规范化水平。针对企业信息公示暂行条例，赋予执法人员行政检查手段，加强对企业信息公示违法行为的监管，强化法律义务的落实，防止“劣币驱逐良币”。

三是适应行政管理需要。修改调整教学成果奖励条例、计算机信息网络国际联网管理暂行规定、不动产登记暂行条例、人类遗传资源管理条例中有关机构名称，切实落实党和国家机构改革精神，适应当前我国行政管理体制实际，使行政机关能够依法有效实施行政管理。同时，让人民群众更加及时准确找到相应部门，为更好保护公民、法人或者其他组织的合法权益提供更加坚实的法治保障。

四是强化法律法规衔接配套。根据民法典、对外贸易法等法律规定，对不动产登记暂行条例、货物进出口管理条例等行政法规的有关规定进行相应修改；废止煤炭送货办法等13部已不适应当前经济体制变化、改革发展实际需要以及有关领域工作实际的行政法规，使我国法律体系更加和谐、更加完备。

司法部法治调研局负责人梁尚华表示，在优化营商环境方面，司法部将认真贯彻落实党中央、国务院关于建设市场化、法治化、国际化一流营商环境的决策部署，从开展行政法规清理，完善全国统一大市场制度保障、推进法治化营商环境顶层设计、加强营商环境突出问题的法治督察等方面综合发力，充分发挥法治的引领、规范和保障作用。特别是切实加强营商环境方面的法律制度供给，司法部正会同有关部门加快推进民营经济促进法立法进程，聚焦依法保护民营企业产权和企业家权益、公平参与市场竞争、平等使用生产要素、公平执法公正司法等民营企业的核心关切建立和完善相关制度，激发各类经营主体内生动力和创新活力。

同时，司法部还将加快推进公平竞争审查条例、保障中小企业款项支付条例等法规项目的制修订工作，从法律和制度上落实依法平等对待各类经营主体的要求，营造稳定、公平、透明、可预期的法治环境。

文体市场面面观

迈入视频时代

近期，生成式人工智能受到广泛关注。从国际上文生视频模型Sora惊艳亮相，到全球首部完全由AI生成的电影《我们的终结者2重制版》首映，再到国内湖南卫视首个AI导演“爱芒”上岗。有人说，AI正式迈入视频时代。AI会和影视传媒行业抢饭碗吗？它对相关产业发展影响几何？

从场景看，人工智能技术已在媒体运营、视频剪辑、内容生产等场景中得到广泛应用。2020年全国两会期间，有媒体利用“智能云剪辑师”实现自动匹配字幕、人物实时追踪、画面抖动修复、横屏速转竖屏等技术操作；2022年冬奥会期间，央视视频运用AI技术制作并发布了冬奥会冰雪项目视频集锦；今年2月，央视总台运用AI技术将语文教材中的诗词转化制作成国风动画《千秋诗颂》……从辅助到自主，从图生图到文生图，人工智能应用场景不断丰富。

随着算力、预训练模型和多模态技术的发展，人工智能对影视、传媒领域的影响已不再是赚眼球、玩噱头，而是真正解决行业实际问题，带来业务增长，实现降本增效。如AI导演“爱芒”，通过分析海量节目内容和观众反馈数据，能够辅助真人导演寻找创作灵感，制定创作方案。技术不断进步，用户需求也越来越理性务实，如何用上、用好大模型，成为企业关注的问题。

技术浪潮席卷而来，影视行业主动拥抱。多地广电机构已经成立人工智能实验室，从市场痛点切入寻求技术创新；有的影视公司强化AI技术在内容创意、内容制作、内容宣发等影视生产全链路应用；还有的内容公司利用版权优势，助力AI大模型训练，并衍生新的商业模式。与人工智能科技企业面向更广泛的市场和客户群体有所不同，影视、传媒行业参与[illegible]需求，是文化与科技深度融合的结果。

人工智能深度融入影视、传媒行业，效果有待进一步观察。目前看，AI技术尚不完美，比如，在生成音视频时存在不真实的细节和瑕疵，部分画面模糊，人物动作连贯性不够强。对此，相关企业还要深入研究技术痛点，创造真正有价值的应用。从业者也需从自身角度不断训练改进大模型，让人工智能真正为我所用。

对影视、传媒行业来说，人工智能是“助手”不是“对手”。文化产业的核心是情感和创意，人工智能无法取代。不过，它在影视、传媒领域的应用日益广泛，显现出行业对人工智能的需求与日俱增。这也提醒从事相关技术研发的企业，与其走同质化竞争路线，不如精准地匹配产业链中的供给与需求，深耕垂直细分领域，满足企业个性化需求，创造更多发展机遇。

需求在哪里，研发就跟进到哪里。国务院发布实施《新一代人工智能发展规划》，面向经济社会发展的重大需求推出一系列政策举措，正在形成人工智能与各行各业深度融合的良好生态。布局和发展人工智能产业，要紧贴行业需求，只有在实践中推动相关技术不断进步，人工智能才能更好赋能千行百业。

姜天骄

3月28日，俯瞰四川省成都市新都区“天府粮仓”精品示范区。

连日来，该示范区抢抓农时开展春耕备耕。为建设高标准农田，当地以城乡融合发展为路径，推行农业企业管家服务，提升农业种植精准化、管理可视化、决策智能化水平。

汤必香摄（中经视觉）

让大流量变正能量

我国网络媒体发展成就综述

新华社记者 王思北 字强

以“奋进新征程 担负新使命”为主题的2024中国网络媒体论坛，3月30日将在云南昆明拉开帷幕。作为观察中国网络媒体发展走向的重要窗口，这场盛会将举办多场主题活动。

当今世界，信息技术革命日新月异，不仅改变着人们的生活，也深刻影响着舆论环境、媒体格局和传播方式。

党的十八大以来，习近平总书记把握全局、审时度势，作出推动传统媒体和新兴媒体融合发展的重大战略部署。

在习近平总书记引领下，有关部门单位坚持把网上舆论工作作为“重中之重”，积极推进媒体融合发展，广大网络媒体持续加强网上正面宣传，创新传播手段和话语方式，现象级融媒体产品不断涌现，网络空间的正能量更加充沛、主旋律更加高昂。

媒体融合发展成为国家战略

当前，推动媒体融合发展、建设全媒体成为我们面临的一项紧迫课题。

从党的十八届三中全会提出“整合新闻媒体资源，推动传统媒体和新兴媒体融合发展”，到《中共中央关于制定国民经济和社会发展第十四个五年规划和二〇三五年远景目标的建议》明确指出“推进媒体深度融合，实施全媒体传播工程，做强新型主流媒体，建强用好县级融媒体中心”；从《关于推动传统媒体和新兴媒体融合发展的指导意见》印发，对新形势下如何推动媒体融合发展做出具体部署，到《关于加快推进媒体深度融合发展的意见》出台，明确了媒体深度融合发展的总体要求……

顶层设计不断完善、实践路径更加清晰，媒体融合发展成为国家战略。

以融合发展为突破口，主流媒体在时代变革中“破茧蝶变”，“报网端微”百花齐放，文图音视竞相发力，媒体融合发展大格局正在形成——

主流媒体加快推进智能化、数字化转型，以技术放飞灵感，以创意激活美学，用受众喜欢的方式打开内容创新的广阔空间，推出一批传得开、叫得响的“爆款产品”，主流舆论传播力、引导力、影响力、公信力不断提升。

壮大网上主流舆论阵地

2023年2月，“团结奋进新征程 奋楫扬帆再出发”2023年网上重大主题宣传启动，来自网络媒体的编辑记者等走进改革发展一线，以生动鲜活的表达、贴近网民的视角，展现各地各部门推动高质量发展的举措成效。

[illegible]任是硬道理、用得好是真本事，有关部门深入实施网络内容建设工程，培育积极健康、向上向善的网络文化——

实施中华文化新媒体传播工程、中国正能量网络精品征集展播活动等，让党的声音成为网络空间[illegible]“把青春华章写在祖国大地上”“盛世中华 何以中国”等一系列品牌项目，以正能量引领大流量。

各网络媒体加强网上正面宣传和舆论引导，不断提升优质内容供给能力——

《追星星的人》展现一代代中国航天人持续的坚守和付出；《超震撼航拍——看，星光战胜火光！》扎根重庆山火扑救现场，传递中国人民凝聚一心、战胜一切艰难险阻的伟大民族精神；《丹心如画》以创意呈现，带领受众共同感悟中国共产党的一片丹心……

一大批精品力作受到广大网民的关注好评，网上主流舆论阵地持续巩固壮大。

技术赋能媒体融合发展

去年4月，2023中国网络媒体论坛“八点见”项目发布会上，多家机构带来了媒体与技术融合的前沿探索——

人民日报社传播内容认知全国重点实验室的深度合成内容检测平台AIGC—X项目，能够对AI生成文本、图形、视频内容进行精准识别；新华社媒体融合生产技术与系统国家重点实验室研发的“新华融易”下一代融媒体生产云服务/云平台项目，通过技术赋能，解决非媒体机构的融媒互动内容生产和发布问题；中央广播电视总台超高清视音频制播呈现国家重点实验室的XR虚实融合超高清制作技术研究项目，依托新型媒体技术，构建起超清、移动，具有沉浸感和交互性的XR虚拟制作智能生产平台……

惟创新者进，惟创新者强，惟创新者胜。

紧抓信息革命机遇，网络媒体积极拥抱5G、元宇宙、生成式人工智能等新技术，以技术革新为正面宣传赋能，助力互联网这个最大变量日益成为事业发展的最大增量。

新时代同心逐梦，新征程凯歌以行。

今年是中国全功能接入国际互联网30周年。30年来，中国已经拥有10亿多网民，形成了全球最大的数字社会，正从网络大国向网络强国迈进。

坚持以习近平新时代中国特色社会主义思想为指引，加快融合发展，巩固壮大主流思想舆论，中国网络媒体担负新使命，定能不断汇聚起奋进新征程的磅礴力量。

（新华社北京3月29日电）

博鳌亚洲论坛2024年年会闭幕

本报海南博鳌3月29日讯（记者勾明扬） 博鳌亚洲论坛2024年年会29日下午在海南博鳌落下帷幕。本届年会以“亚洲与世界：共同的挑战，共同的责任”为主题，吸引了来自60多个国家和地区的近2000名嘉宾参会。

本次年会达成多项共识。各方认为，国际社会必须展现出智慧、勇气和包容，把政治意愿和经济合作结合起来，为人类创造繁荣和可持续的未来。团结合作、多边主义、全球化和开放型的世界经济是前进的必由之路。

（上接第一版）

油气企业绿色转型步伐加快。中国石油稳步推进终端销售业务绿色低碳转型，成功收购普天新能源有限责任公司，积极开展充换电站、加氢站、光伏站等建设布局。新能源业务实现规模化跨越式发展，新能源开发利用能力达到每年1150万吨标煤、同比增长44%。中国石化抓住市场需求快速反弹的有利时机，发挥一体化优势，大力拓市扩销增效，向“油气氢电服”综合能源服务商转型。

壮大发展动能

“三桶油”的转型反映了行业发展趋势。近年来，随着国内炼化一体化产能快速扩张和“减油增化”战略持续推进，产能低水平重复建设、大宗通用化工产品结构性过剩等问题持续影响行业和企业健康可持续发展。中国石化安庆分公司党委书记刘晓华建议，深化石化行业供给侧结构性改革，通过建立国内通用类严重过剩石化产品名录和项目库等多种方式进行整合优化和中低端产品产能置换，推动石化行业健康高质量发展。

与此同时，我国石化行业在高端化工新材料等领域，创新能力仍然不强。数据显示，我国新材料产业还有32%的关键材料处于空白，52%的关键材料仍依赖进口。中国石化宁波镇海炼化有限公司董事长、党委书记莫鼎革建议，应以“发展最优化、效益最大化”为导向，对石化全产业链创新发展关键环节给予差别化政策支持，集中力量强化创新攻关突破，着力提升产业链供应链韧性、完整度和安全水平。

展望2024年，中国石化董事长马永生表示，中国经济继续回升向好，能源化工行业也将加快转型，预计境内天然气、成品油和化工产品需求保持增长，带来新的发展机遇。中国石化将更加注重价值创造，培育新质生产力，着力推动转型升级，拓展创效空间；着力加强科技攻关，壮大发展动能，推动可持续发展。

推动高质量发展·权威发布

广东锚定产业科技互促双强

本报北京3月29日讯（记者潘卓然） 国新办29日举办“推动高质量发展”系列主题新闻发布会，广东省委副书记、省长王伟中表示，广东将抓住新一轮科技革命和产业变革重大机遇，把加快产业科技互促双强、发展新质生产力作为战略之举、长远之策，努力“再造一个新广东”。

近年来，广东锚定“走在前列”总目标，着力激活改革、开放、创新三大动力，在多方面实现新的突破。

作为经济大省，广东坚决扛起挑起大梁的责任担当，筑牢夯实高质量发展的坚实基础。数据显示，2023年，广东全省生产总值达13.57万亿元，占全国的十分之一，连续35年居全国首位；经营主体总量突破1800万户，其中企业780万户，占全国的七分之一。今年以来，广东以稳预期、稳增长、稳就业为目标精准施策，着力扩投资、促消费、稳外贸，努力完成经济增长5%的目标任务。

“对于这个目标，我们是有信心、有底气的。”王伟中表示，广东聚焦经济建设这一中心工作和高质量发展这一首要任务，狠抓项目投资，去年全省工业投资增长22.2%，已经连续36个月保持两位数的增长，技改投资增长22.4%、增速创6年来新高。今年1月至2月，广东新设经营主体33万户，其中个体工商户18.2万户、企业14.8万户；经济运行持续回升向好，工业增长10.6%，消费增长6.1%，投资增长4.3%，进出口增长24.9%。

广东全力打造新质生产力的重要阵地，为高质量发展注入强大活力。据介绍，2023年广东规上工业企业7.1万家，高新技术企业7.5万家，数量均居全国第一；PCT国际专利申请量、知识产权地区发展指数、有效注册商标量、发明专利有效量等都居全国首位；广东区域创新能力连续7年居全国第一。广东坚持实体经济为本、制造业当家，巩固现有新一代电子信息、绿色石化、智能家电、先进材料、现代轻工纺织、软件与信息服务、现代农业与食品、汽车8个万亿元级产业集群，加快把集成电路、新型储能、新能源汽车、低空经济、人工智能等打造成新的五千亿元级、万亿元级产业集群。同时加快构建“基础研究+技术攻关+成果转化+科技金融+人才支撑”全过程创新链，打造具有全球影响力的产业科技创新中心。

粤港澳大湾区建设对广东全面深化改革开放具有牵引作用。《粤港澳大湾区发展规划纲要》发布5年来，广东围绕将粤港澳大湾区建设成为新发展格局的战略支点、高质量发展的示范地、中国式现代化的引领地“一点两地”全新定位，携手港澳加快建设世界级大湾区、发展最好的湾区，取得了明显成效。
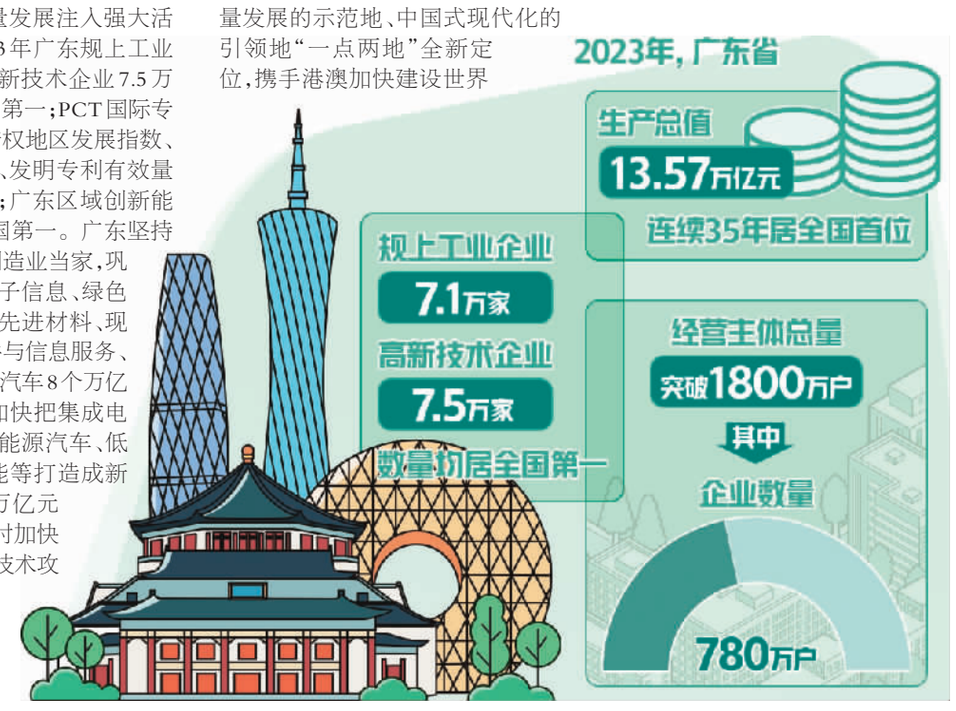
为加快补齐高质量发展短板，广东提出实施“百县千镇万村高质量发展工程”，明确“一年开局起步、三年初见成效、五年显著变化、十年根本改变”的目标任务，全面增强县域经济综合实力，聚力提升城镇建设能级，有力有效推进乡村全面振兴，加快把短板变成“潜力板”。