数览

□ 本报记者 李和风 黄 鑫

轻工业盈利明显改善

中国轻工业联合会近日发布数据显示，2023年，我国轻工业实现营业收入22.2万亿元，同比增长1.6%；实现利润1.4万亿元，同比增长3.8%；规模以上轻工业增加值同比增长1.8%，连续8个月保持增长。

中国轻工业联合会党委书记、会长张崇和介绍："去年轻工业经济保持回升向好，利润增长高于全国工业6.1个百分点。轻工业以占全国工业13.2%的资产，实现全国工业16.7%的营业收入和18.1%的利润，为工业经济稳定发展提供了重要支撑。"

去年，随着一系列稳经济、扩内需、促消费政策措施效果不断显现，国内消费市场稳步恢复，轻工业规模以上企业生产持续回升，盈利明显改善，营业收入、利润保持双增长。

从产品产量看，去年，在国家统计局统计的92种主要轻工业产品中，55种产品实现增长，增长面为59.8%。其中，玻璃保温容器产量增速超20%，合成洗衣粉、卫生用纸原纸、灯具及照明装置产量增速超10%。

企业端盈利明显改善。去年，轻工业营业收入利润率为6.3%，已接近往年正常水平。消费端市场活力逐步增强。去年，轻工11类商品零售额72055亿元，同比增长5.7%，占社会消费品零售总额的15.3%。

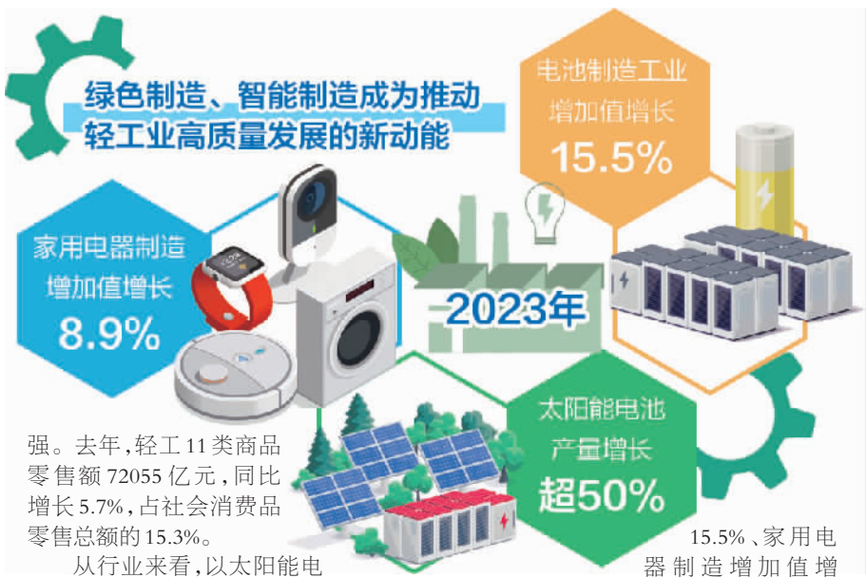

从行业来看，以太阳能电池、家用电器等为代表的轻工绿色制造、智能制造行业快速成长，成为推动轻工业高质量发展的新动能。去年，太阳能电池、家用洗衣机、家用冷柜、电冰箱、空调等产品产量保持两位数增长，其中太阳能电池产量增长超50%。电池制造工业增加值增长15.5%、家用电器制造增加值增长8.9%。

食品工业作为轻工业经济平稳运行的"压舱石""稳定器"作用明显。农副食品加工、食品制造、酒饮料精制茶制造产需持续恢复、投资保持较快增长，市场预期增强。食品工业规模以上企业占轻工业企业的31%，营业收入、利润占轻工业的比重均超过40%。

但当前轻工业发展仍面临有效需求不足、出口下滑、投资放缓、行业分化等困难。受国际市场需求收缩等因素影响，轻工商品出口放缓。去年轻工全行业出口8944.8亿美元，同比下降3.9%。据行业调研反映，由于市场需求不足导致企业生产和销售减少，企业运营成本增加，流动资金压力加大。

尽管有效需求不足等问题仍较突出，影响轻工业发展预期，但我国轻工产业体系完备、配套能力强、市场化程度高，随着我国经济回稳向好基础不断巩固，轻工业韧性好、发展稳、潜力大的优势将持续显现。

中国轻工业联合会相关负责人建议，要从提升消费信心与能力、丰富拓展消费场景、扩大普惠政策范围、营造良好产业发展环境和稳定轻工产品出口等方面发力，巩固轻工业经济回升向好基础，持续推进轻工业经济高质量发展。

据初步判断，今年一季度，轻工业经济运行将实现平稳开局，轻工业增加值、营业收入、利润与去年同期持平或小幅增长。

经世言

中国入世成绩

郭 言

近日，美国贸易代表办公室发布《2023年中国履行加入世贸组织承诺报告》，否定中国履行加入世贸组织承诺方面的成绩，指责中国经贸体制和政策对全球贸易带来巨大挑战。报告内容颠倒黑白，缺乏法理依据和事实根据，抹黑中国为多边贸易体制和世界经济发展作出的重要贡献，充分暴露了美方的单边主义思维和一贯的霸凌行径。

中国加入世贸组织以来，始终坚定支持多边贸易体制，践行真正的多边主义，完全履行了入世承诺。比如，中国不断扩大市场开放，大幅降低关税，关税总水平由2001年的15.3%降至2023年的7.3%，低于入世承诺的9.8%；高水平开放服务市场，不断减少服务领域限制措施；逐步完善法律体系和制度保障，持续加强知识产权保护力度；不断提高经贸政策透明度，履行世贸组织通报义务；对大量原有的法律、政策进行清理或修改，确保符合世贸规则，并且在制定新的政策、法律和规定时，也确保其符合世贸组织规则。

此外，中国全面参与世贸组织改革，坚决维护包括中国在内的发展中国家的合法权益。积极帮助更多发展中成员，特别是最不发达国家融入多边贸易体制。今年，中国成为首个完成《渔业补贴协定》批约的发展中大国，推动世贸组织实质性结束部分全球数字贸易规则谈判。中国联合发展中成员倡议发起的《促进发展的投资便利化协定》于2023年底完成法律审校。

世贸组织先后几任总干事以及绝大部分成员，都对中国履行入世承诺的情况表示充分肯定和普遍认可。包括美国在内的世界各国，通过中国入世和扩大开放，分享了中国经济增长的巨大红利。

反观美方，无视国际社会的共同利益和普遍意愿，大搞单边贸易霸凌，操纵产业政策双重标准，扰乱全球产业链供应链。美方还选择性执行世贸组织裁决，执意阻挠上诉机构的成员遴选并导致其陷入"瘫痪"，严重损害多边贸易体制的权威性和有效性，是多边贸易体制和世贸组织健康发展的最大破坏者。

美国作为世界第一大经济体，本应发挥表率作用，为维护多边贸易体制权威性、完整性和有效性作出其应有的贡献，如今却一面破坏多边贸易体制，一面抹黑中国入世成绩，其卑劣行径是典型的倒打一耙。

国务院政策例行吹风会解读《碳排放权交易管理暂行条例》

保障碳市场健康平稳有序运行

本报北京2月26日讯（记者潘卓然）国新办26日举行国务院政策例行吹风会，介绍近期颁布的《碳排放权交易管理暂行条例》及全国碳市场建设情况。

据介绍，《条例》是我国应对气候变化领域的第一部专门法规，首次以行政法规的形式明确了碳排放权市场交易制度，具有里程碑意义。

目前，全国碳排放权交易市场覆盖年二氧化碳排放量约51亿吨，纳入重点排放单位2257家，成为全球覆盖温室气体排放量最大的碳市场。

生态环境部副部长赵英民表示，全国碳排放权交易市场启动以来，市场表现平稳向好。到2023年底，累计成交量达到4.4亿吨，成交额约249亿元。

据悉，《条例》自今年5月1日起施行，重点就明确体制机制、规范交易活动、保障数据质量、惩处违法行为等方面作出明确规定，为我国碳市场健康发展提供强大的法律保障，开启了我国碳市场的法治新局面。

司法部立法四局局长张要波介绍，《条例》坚持全流程管理，针对构成碳排放权交易的要素和各个主要环节做到了全覆盖；重在构建碳排放权交易管理的框架性制度，在确保规范有序的同时保持必要的弹性，为今后的探索发展留出足够的空间；突出排放数据造假这一问题导向，及时作出有效回应。

数据质量是保证碳市场健康平稳有序的基础，是碳市场的生命线。赵英民表示，新出台的《条例》对数据质量管理提出了新的更高要求。为切实守住数据质量这一生命线，《条例》在打击碳排放数据造假、遏制虚报瞒报等行为方面，真正长出了"牙齿"，做到严控、严查、严罚。

下一步，将按照《条例》有关规定，优化配额分配方式，逐步扩大行业覆盖范围，不断丰富交易品种、交易主体、交易方式，激发市场活力，充分发挥市场机制在碳减排资源配置中的决定性作用，推动经济社会绿色低碳转型。

（上接第一版）

高技术制造业投资增长亮眼。关兵分析，2023年高技术制造业投资同比增长9.9%，增速高于全部固定资产投资6.9个百分点，占全部投资比重较上年提高0.7个百分点，产业持续发展后劲更足。

金壮龙表示，要深入实施制造业重点产业链高质量发展行动，坚持目标导向，强化应用牵引、需求导向，充分发挥链主企业、场景企业双牵引作用，努力掌握更多关键核心技术，提升产业链供应链韧性和安全水平。

更高效 融合发展向纵深

采用浪潮云洲打造的数字化解决方案后，山东中安新能源科技有限公司平均综合效益提升15%。浪潮云洲工业互联网有限公司董事长齐光鹏表示，加快现代化产业体系建设，需要充分发挥工业互联网赋能作用，推动数字技术与实体经济深度融合，为构建新发展格局、推动高质量发展提供有力保障。

当前，新一轮科技革命和产业变革加速演进，数字经济与实体经济加速深度融合，制造业与服务业深度融合……融合已成为建设现代化产业体系的重要方向。

2023年，制造业智能化、绿色化、融合化基础扎实。传统产业加快升级，智能制造推广力度加大，全国建成62家"灯塔工厂"，占全球"灯塔工厂"总数的40%，培育421家国家级智能制造示范工厂、万余家省级数字化车间和智能工厂。绿色低碳转型加速，绿色新兴产业壮大，工业资源综合利用效率进一步提高，全年大宗工业固废利用量将超22亿吨。

融合趋势进一步加快。数字经济核心产业发展壮大，2023年电信业务收入同比增长6.2%，电子信息制造业筑底企稳，软件业量效齐升，互联网行业稳步恢复。网络基础设施不断夯实，服务能力持续升级，算力总规模全球第二。数实融合全面深化，5G应用融入97个国民经济大类中的71个，工业互联网覆盖全部41个工业大类。网络和数据安全保障能力不断提升。

2024年，尽管内外部环境依然严峻复杂，但立足完整的产业体系、庞大的市场规模和完善的信息基础设施等优势，汇聚各方发展的强大动能，我国现代化产业体系建设将沿着更完整、更先进、更安全的道路矢志前行，为以中国式现代化全面推进强国建设、民族复兴伟业提供坚实物质技术基础。

聚焦十四冬

冰雪运动带动全民健身

本报呼和浩特2月26日讯（记者余健）"十四冬"的举办，让内蒙古乌兰察布的冰雪运动氛围热烈了不少。

对小学六年级的张家琪来说，这个寒假是充实的。"十四冬"乌兰察布凉城赛区开赛前，她几乎每天上午都要来凉城滑雪场学习滑雪。

张家琪所在的凉城县业余体育学校校长张巧生告诉记者，学校2019年确立以冰雪项目为主的方向，并在当年成立青少年高山滑雪队。"借'十四冬'的东风，群众参与冰雪运动的热情高涨。目前，学校有高山滑雪队队员58名，全部注册到全国青少年运动员后备人才网。"

今年67岁的马利平是乌兰察布各大滑冰馆、滑雪场的常客。在他的带动下，身边家人、朋友纷纷加入滑冰、滑雪运动。马利平说，"这两年乌兰察布滑冰馆、滑雪场的数量和质量，以及大家参与冰雪运动的热情都有显著提升"。

乌兰察布滑冰馆运营经理秦子琦告诉记者，为吸引更多市民参与冰雪运动，滑冰馆举办了冰场互动赛等群众赛事活动，并推出了寒假票等优惠活动。

凉城滑雪场、乌兰察布滑冰馆都是乌兰察布"冰雪之恋"运动季相关活动的重要举办场地。乌兰察布市文化旅游体育局局长郝文跃介绍，"冰雪之恋"运动季活动旨在进一步巩固和扩大"带动三亿人参与冰雪运动"成果，提升群众参与冰雪运动便捷度和获得感。

据了解，运动季将持续至今年3月1日，举办具有地域特色强、趣味性强、参与性强的一系列冰雪活动。"我们希望通过这些活动，推动竞技性和群体性冰雪运动发展，丰富市民生活，促进全民健身与全民健康融合发展。"

从网络大国向网络强国奋勇迈进

——我国网信事业成就综述

新华社记者 王思北

当今时代，互联网发展日新月异，信息化浪潮席卷全球，中华民族迎来了千载难逢的历史机遇。

2014年2月，中央网络安全和信息化领导小组第一次会议召开。习近平总书记亲自担任组长，在会上强调："网络安全和信息化是事关国家安全和国家发展、事关广大人民群众工作生活的重大战略问题，要从国际国内大势出发，总体布局，统筹各方，创新发展，努力把我国建设成为网络强国。"

党的十八大以来，习近平总书记从信息化发展大势和国际国内大局出发，就网信工作提出了一系列新思想新观点新论断，形成了习近平总书记关于网络强国的重要思想，擘画了建设网络强国的宏伟蓝图。

在习近平新时代中国特色社会主义思想特别是习近平总书记关于网络强国的重要思想指引下，党对网信工作的全面领导不断加强，网络内容建设和管理、网络安全、信息化、网络法治、网络空间国际交流合作等取得新成效，我国网信事业取得历史性成就、发生历史性变革，探索走出了一条中国特色治网之道，正从网络大国阔步迈向网络强国。

亿万人民共享互联网发展成果

黄土高原上，宁夏固原市彭堡镇曹洼小学传来阵阵歌声。与羊群相伴长大的学生海洋，通过教室里可触控的"智慧黑板"学习厦门六中合唱团演唱的《夜空中最亮的星》。一根网线，将他与城市孩子连在一起，同唱一首歌。

网信事业要发展，必须贯彻以人民为中心的发展思想。

"十四五"规划和2035年远景目标纲要提出，适应数字技术全面融入社会交往和日常生活新趋势，促进公共服务和社会运行方式创新，构筑全民畅享的数字生活。

党的十八大以来，《关于加强网络安全和信息化工作的意见》《国家信息化发展战略纲要》《"十四五"国家信息化规划》《数字中国建设整体布局规划》等出台，相关部门紧抓落实，信息化建设工作取得重要进展。

这是更加强劲的增长动能——

信息领域关键核心技术加速突破，大数据、云计算、人工智能、区块链等研究取得积极进展。

从"3G突破"到"4G同步"再到"5G引领"，我国建成全球规模最大、技术领先的光纤宽带和移动通信网络；IPv6规模部署成效显著，活跃用户数超7亿。

2022年，我国数字经济规模达50.2万亿元，总量稳居世界第二，占GDP比重提升至41.5%，数字经济成为稳增长促转型的重要引擎。

这是造福人民的生动实践——

截至2023年6月，我国网民规模达10.79亿，互联网普及率达76.4%，我国网民规模、国家顶级域名注册量均为全球第一，互联网发展水平居全球第二。行政村通宽带率达100%，互联网深度融入教育、医疗、养老等多个领域，数字乡村建设取得积极成效，全民数字素养与技能水平稳步提升，信息技术助力弥合数字鸿沟。

数字政府建设加快推进，全国一体化政务服务平台实名注册用户超过10亿人，通过"数据多跑路"实现"群众少跑腿"；分享经济、智慧出行、移动支付等互联网新产品新业态竞相涌现，用得上、用得起、用得好的信息服务造福更多百姓。

筑牢网络安全屏障

万物互联的时代，发展与安全共生，机遇与风险并存。

以总体国家安全观为指导，各地各部门坚持发展和安全同步推进，不断完善网络安全工作体制机制，加强网络安全保障体系和能力建设，推动全社会网络安全意识和防护能力明显增强。

信息社会，人工智能技术在推动生产制造、社会治理、文化发展的同时，也带来了前所未有的风险挑战。

2023年7月，七部门联合公布《生成式人工智能服务管理暂行办法》，坚持发展和安全并重、促进创新和依法治理相结合，引导生成式人工智能健康发展。

治网之道，法治为上。我国颁布实施网络安全法、数据安全法、个人信息保护法，建立关键信息基础设施安全保护、数据安全与发展、个人信息保护等一批重要制度，制定发布300余项网络安全国家标准……网络安全法规体系的"四梁八柱"基本构建。

强网之道，人才为重。国家网络安全人才与创新基地建设深入推进，网络安全产业不断壮大，网络安全人才培育、技术创新、产业发展加快融合，网络安全的基础更加坚实。

安网之道，人民为本。从深入开展邮政快递、房地产等重点行业领域网络安全和个人信息保护专项检查；到持续推进汽车数据安全合规专项工作；再到深化App违法违规收集使用个人信息专项治理，严厉打击非法买卖个人信息、侵犯公民隐私、电信网络诈骗等违法犯罪活动……一系列有力举措，让人民群众在网络空间享有更多获得感、幸福感、安全感。

自2014年以来，我国连续在全国范围举办国家网络安全宣传周，以通俗易懂的方式宣传网络安全理念、普及网络安全知识、推广网络安全技能，在全社会营造"网络安全为人民、网络安全靠人民"的良好氛围。

构建清朗网络生态

《警号111871，请回答》《江山壮丽》《地下700米的孤勇者》……2023年9月，550个中国正能量网络精品在网站平台上展播，以正能量引领大流量，让好声音成为最强音，引发网友的关注好评。

网络空间天朗气清、生态良好，是广大网民的共同期待。

坚持正能量是总要求、管得住是硬道理、用得好是真本事，我国深入实施网络内容建设工程，扎实推进网络文明建设，依法加强网络空间治理，培育积极健康、向上向善的网络文化，网络空间正能量更加充沛。

壮大网上主流舆论阵地——开展"万山磅礴看主峰""把青春华章写在祖国大地上""盛世中华 何以中国"等一系列品牌项目，让党的声音成为网络空间最强音；举办中国网络媒体论坛，助力全媒体传播体系建设，塑造主流舆论新格局。

强化网络空间综合治理——实施《关于加快建立网络综合治理体系的意见》，出台《未成年人网络保护条例》，制定《网络信息内容生态治理规定》《互联网用户账号信息管理规定》《互联网弹窗信息推送服务管理规定》等，为依法依规管网、治网、用网提供依据；深入开展"清朗""护苗""净网"等系列专项行动，集中整治网上各类违法和不良信息。

共建共享网上美好家园——出台《关于加强网络文明建设的意见》，连续举办中国网络文明大会，深入开展网络公益工程、"网络中国节"等主题活动……网络文明的理念更加深入人心，全社会共建共享网上美好精神家园的新风尚正在形成。

推动全球互联网发展治理迈向更高水平

互联网是人类的共同家园。让这个家园更美丽、更干净、更安全，是国际社会的共同责任。

新时代以来，我国积极参与全球互联网发展治理，打造网络空间国际交流合作高端平台，加快构建网络空间命运共同体，中国理念、中国主张、中国方案赢得更多认同和支持。

发布《网络空间国际合作战略》、签署《二十国集团数字经济发展与合作倡议》、推出"携手构建网络空间命运共同体"实践案例、发起"中非携手构建网络空间命运共同体倡议"等，促进全球互联网治理体系改革完善；提出《全球人工智能治理倡议》，共同推动全球人工智能健康有序安全发展；举办中德互联网经济对话、中国—东盟信息港论坛、网上丝绸之路大会等交流活动，让互联网发展成果更好造福各国人民。

2023年11月，世界互联网大会领先科技奖在浙江乌镇首次颁发。作为世界互联网大会乌镇峰会的一项重要活动，连续举办7年的领先科技成果发布活动全面升级为领先科技奖，引领科技前沿创新，倡导技术交流合作。

自2014年起，世界互联网大会连续10年在乌镇举办，发布了《携手构建网络空间命运共同体》概念文件、《携手构建网络空间命运共同体行动倡议》等一系列重要成果，搭建中国与世界互联互通的国际平台和国际互联网共享共治的中国平台，关于全球互联网发展治理的"四项原则""五点主张""三个倡导"等中国智慧，得到国际社会的广泛认同。

伟大的时代成就光辉的事业，崭新的征程驶向光明的未来。

中国全功能接入国际互联网30年来，从一条网速仅有64千比特每秒的网线出发，到如今已经拥有10亿多网民，形成了全球最大、生机勃勃的数字社会。

在习近平新时代中国特色社会主义思想特别是习近平总书记关于网络强国的重要思想指引下，中国必将以更自信、更有力、更坚定的步伐，向着网络强国奋勇迈进。

（新华社北京2月26日电）