共建开放型世界经济

开幕式主旨演讲引发参展商热烈反响

习近平主席在第四届中国国际进口博览会

国家主席习近平以视频方式出席第四届中国国际进口博览会开幕式并发表题为《让开放的春风温暖世界》的主旨演讲，引发参展商热烈反响。接受经济日报记者采访的跨国公司高管纷纷表示，三个“不会变”让大家看到了中国坚定高质量对外开放的决心，以及中国期待共建开放型世界经济，同世界分享市场机遇、共享经贸成果、推动协同发展的真诚愿望。

赛诺菲大中华区总裁贺恩霆表示，习主席强调了开放合作的重要性。只有开放合作，才能促进全球经济的复苏和共荣，让各国以更积极姿态应对疫情、气候变化及能源等全球性问题。进博会的举行为推动世界经济合作带来了不可多得的平台和机遇，提振了中外投资者的信心。赛诺菲将继续加大在华投资，拓展研发及生产规模，将创新和高质量的产品带给中国人民。

“进博会是开放交流与合作的平台，是中国推动共建开放型世界经济，以实际行动促进多边贸易发展的体现。”西门子全球执行副总裁，西门子中国董事长、总裁兼首席执行官肖松说，西门子将以完整的本地化价值链和全球资源，继续与各方伙伴共创互利共赢的生态圈，赋能经济低碳转型。

武田制药全球高级副总裁、武田中国总裁单国洪表示，近年来，中国在持续扩大开放的同时，出台了一系列措施不断优化营商环境，为跨国企业在华投资兴业提供了制度保障，让企业投资中国的信心持续增强。武田制药将致力于将更多全球首创、同类最优的创新药物和突破性疗法引入中国，为实现健康中国贡献力量。

特斯拉全球副总裁陶琳表示，三个“不会变”更坚定了特斯拉积极开放本土交流合作、助力构建新发展格局的决心与信心。各国企业在共享中国机遇的同时，也为全球发展注入更多正能量，这也必将成为推动世界经济快速复苏的坚实力量。

[illegible]我们对中国市场充满信心。进博会是中国推进构建新发展格局和促进对外交流的国家[illegible]了一个展示创新实力和先进技术的窗口。拜耳期待与本土创新企业携手并进，共同推动医疗健康和农业科学领域的创新与高质量发展。

[illegible]续扩大高水平对外开放、同世界分享发展机遇的信心和保障全球产业链供应链稳定、推动世界经济复苏的担当。”邓白氏中国区总裁吴广宇表示，第四届进博会的如期举办彰显了中国超大规模市场的韧性与活力。今年是邓白氏进入中国市场40周年，邓白氏将以中国市场需求为出发点，助力中国企业走向世界、共享全球化机遇。

康宝莱中国区总裁、全球高级副总裁郭木表示，中国是全球发展最快的市场之一，也被康宝莱视为核心战略市场。中国对外开放各项新举措的落地实施将会为康宝莱在华的长远发展带来巨大政策红利。

“第四届进博会如期举办，彰显了中国扩大对外开放、推动国际合作的决心和信心。”瓦里安医疗全球资深副总裁、大中华区总裁张晓说，每年参加进博会，瓦里安都见证改革开放的新举措，每次都收获满满的信心，坚定了扎根中国发展的信念。瓦里安将把握中国快速发展带来的新机遇，继续扩大在中国的投资，建设全球创新中心，加大本地化力度，加快科技创新步伐。

达能全球执委会成员、中国及大洋洲总裁谢伟博表示，四年来，从“开放合作”“创新分享”，到“世界的市场”，再到四个“坚定不移”，中国开放的步伐越来越大、越来越坚定。达能始终看好中国市场的巨大潜力，将加大对中国市场的投资和创新力度。

（文/本报记者 袁 勇 祝君壁 朱 琳 马春阳 孙昌岳 徐 胥）

栗战书主持召开第一百零五次委员长会议

审议有关法律草案等

栗战书主持召开[illegible]全国人大常委会第一百零五次委员长会议5日下午在北京人民大会堂举行。栗战书委员长主持会议。

会议听取了全国人大宪法和法律委员会主任委员李飞分别作的关于反有组织犯罪法草案、湿地保护法草案、科学技术进步法修订草案、噪声污染防治法草[illegible]法修正草案、民事诉讼法修正草案主要问题修改情况的汇报。

会议听取了全国人大常委会法制工作委员会主任沈春耀作的关于全国人大常委会委员长会议关于提请审议《中华人民共和国工会法（修正草案）》的议案代拟稿的汇报。

委员长会议组成人员对上述法律草案等进行了审议。会议要求，要进一步广泛听取各方面对上述法律草案等的意见，并认真修改完善。

全国人大常委会副委员长王晨、曹建明、张春贤、沈跃跃、吉炳轩、艾力更·依明巴海、万鄂湘、陈竺、王东明、白玛赤林、丁仲礼、郝明金、蔡达峰、武维华，秘书长杨振武出席会议。

王岐山出席中国加入世界贸易组织20周年高层论坛并致辞

新华社上海11月5日电（记者潘洁、周蕊）国家副主席王岐山5日在上海出席中国加入世界贸易组织20周年高层论坛并发表致辞。

王岐山指出，习近平主席在第四届中国国际进口博览会开幕式上发表的主旨演讲，全面总结了中国加入世界贸易组织20年来的成就，对维护真正的多边主义提出了中国主张，宣布了下一步中国扩大高水平开放的一系列举措。习近平主席的重要讲话，展现了中国对外开放的决心，指明了中国开放合作的方向，必将对世界凝聚发展共识、促进互利共赢产生重要影响。

王岐山表示，当今世界经济深度融合，各国利益更加紧密。在更大范围、更高水平上参加国际经济合作和竞争，是中国共产党和中国政府践行以人民为中心的发展思想，抓住机遇、应对变局的战略选择。中国将继续扩大高水平对外开放，与世界各国共享中国机遇，共建人类命运共同体。一是坚定不移扩大开放，持续营造内外资企业一视同仁、公平竞争的市场环境，为各国企业分享中国市场、中国机遇创造更好条件。二是坚定维护多边贸易体制，以建设性姿态推动世界贸易组织改革朝着正确方向发展，支持世界贸易组织在国际经济治理中发挥更加积极的作用，提高发展中国家在多边贸易体制中的代表性和发言权，践行真正的多边主义。三是努力促进世界开放合作，继续深化区域与双边经贸合作，商签更多高标准自贸协定，积极参与联合国等机制合作。尽己所能向国际社会提供防疫物资和疫苗，助力各国尽快战胜疫情、恢复经济。

王岐山4日还出席了第四届进博会开幕式并巡视企业展，并于5日参观了“对外开放里程碑 合作共赢新篇章——中国加入世界贸易组织20周年”专题展。

国务院副总理胡春华、上海市委书记李强出席相关活动。

开放是当代中国的鲜明标识

——学习习近平主席在第四届中国国际进口博览会开幕式主旨演讲②

本报评论员

“开放是当代中国的鲜明标识”。在第四届中国国际进口博览会开幕式主旨演讲中，习近平主席用一系列有说服力的数据，系统总结了中国对外开放的历史进程。

20年前，中国加入世界贸易组织，由此开启了全面对外开放的崭新篇章。

开放的中国抓住机遇、迎接挑战。中国关税总水平由15.3%降至7.4%，高质量履行了低于9.8%的入世承诺；中国中央政府清理法律法规2300多件，地方政府清理19万多件，激发了市场和社会活力。

开放的中国主动担责、造福世界。特别是新冠肺炎疫情发生以来，中国向国际社会提供了约3500亿只口罩、超过40亿件防护服、超过60亿人份检测试剂、超过16亿剂疫苗，积极推动国际抗疫合作，支持向发展中国家豁免疫苗知识产权，用实际行动践行承诺、展现担当。

开放的中国为世界经济发展贡献力量。中国经济总量从世界第六位上升到第二位，货物贸易从世界第六位上升到第一位，服务贸易从世界第十一位上升到第二位，利用外资稳居发展中国家首位，对外直接投资从世界第二十六位上升到第一位。与此同时，中国持续推动对外贸易创新发展，是去年全球唯一实现货物贸易正增长的主要经济体，为保障全球产业链供应链稳定、推动世界经济复苏作出了重要贡献。

言必信、行必果。历届进博会上中国提出的多项扩大开放举措，已经先后落实。多个省份先后设立自由贸易试验区、上交所设立科创板并试点注册制正式实施、外资准入持续放宽、营商环境继续改善……中国用实际行动向世界证明，开放的大门不会关闭，只会越开越大。

面向未来，我们有理由相信，中国将在扩大开放中同世界各国形成深度融合的互利合作格局，为推动建设开放型世界经济贡献力量。

中央党校（国家行政学院）举行2021年秋季学期第一批进修班毕业典礼

陈希出席并为学员颁发毕业证书

新华社北京11月5日电 中共中央党校（国家行政学院）5日举行2021年秋季学期第一批进修班毕业典礼。中共中央政治局委员、中央党校（国家行政学院）校长（院长）陈希出席毕业典礼，并为学员颁发毕业证书。

中央党校（国家行政学院）本期毕业学员327人。毕业典礼上，6位学员代表发言。大家一致表示，在两个月的学习培训中，深入学习习近平新时代中国特色社会主义思想，系统学习党的理论和党的历史，接受党性教育和能力素养培训，进一步提高了理论素养，坚定了理想信念，锤炼了党性修养，进一步增强了做到“两个维护”的思想自觉、政治自觉、行动自觉。习近平总书记在中青年干部培训班开班式上发表重要讲话，为全党干部特别是年轻干部的成长成才提供了根本遵循，极大激发了大家勇担时代重任的使命感和责任感。大家一致表示，回到工作岗位后，一定要坚持不懈地学习党的创新理论，把学习收获切实转化为勇于担当的强劲动力，在全面建设社会主义现代化国家新征程上奋发有为、建功立业。

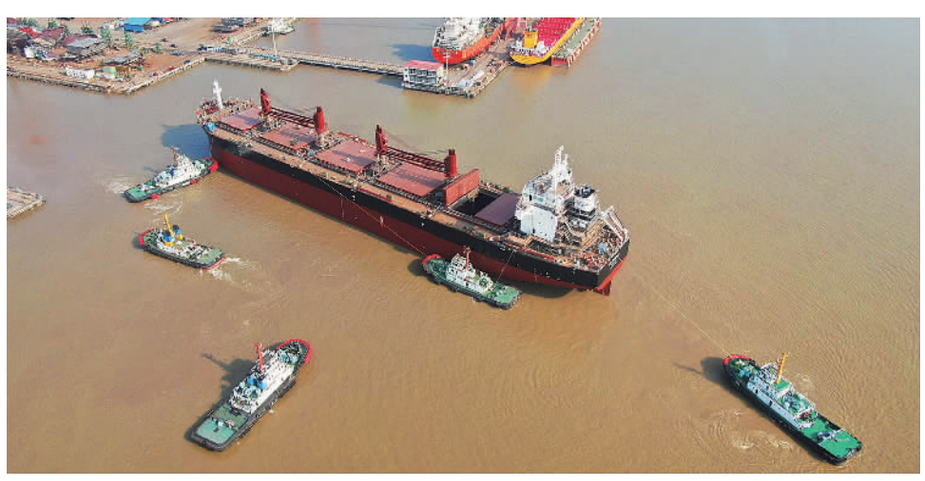

11月3日，江苏南通通州区象屿海洋装备的一艘63500DWT（载重吨）散货船顺利出坞。2017年以来，南通象屿承接了28艘63500DWT散货船，目前已顺利交付26艘，该船型配备了先进的压载水管理系统，在绿色、环保、节能方面处于领先水平。

许丛军摄（中经视觉）

第四届虹桥国际经济论坛“中国现代化与世界新机遇”分论坛在上海举行

黄坤明出席并致辞

新华社北京11月5日电 第四届虹桥国际经济论坛“中国现代化与世界新机遇”分论坛5日在上海举行。中共中央政治局委员、中宣部部长黄坤明通过视频方式出席并致辞。

黄坤明指出，习近平主席在第四届中国国际进口博览会开幕式上发表重要讲话，阐明了中国继续推进高水平对外开放、促进世界经济复苏的立场和主张，彰显了中国同各国一道共建开放型世界经济、走向更加美好未来的信念和行动。

黄坤明强调，在追求现代化、实现强国富民的艰辛历程中，中国共产党领导人民不懈探索、接力奋斗，创造了中国式现代化新道路、人类文明新形态。中国现代化进程是与世界同发展、共进步的历程，中国将秉持和平、发展、公平、正义、民主、自由的全人类共同价值，在互利合作、增进包容、交流互鉴、和平和睦中与世界共享机遇、共促发展，以现代化建设新成果为世界作出更大贡献。智库和媒体应积极传播合作共赢理念，凝聚联动发展共识，厚植信任友谊，为更好探索现代化道路、推动构建人类命运共同体贡献真知灼见。

分论坛由国务院新闻办主办，中国国际经济交流中心、中央广播电视总台CGTN、当代中国与世界研究院、中国人民大学重阳金融研究院、全球化智库承办，上海市新闻办协办，来自40多个国家近200名中外嘉宾线上线下参会。

（上接第一版）

一

上海，环靠长江水，面向太平洋，多年来领中国开放风气之先。从开发浦东到建设自由贸易试验区，再到举办进博会，这里一直是中国沟通世界、世界感知中国的重要窗口。

入世20年，中国坚持扩大开放，结出累累硕果，在上海得到了集中体现。2020年，面对全球疫情蔓延，上海港全年集装箱吞吐量创下4350万标箱新高，连续11年领跑全球。

傲人的数据背后，是一个经济大国的历史性崛起。全球第二大经济体、第一大货物贸易国、第一大外资吸收国，对全球经济增长的贡献率连续15年位居世界第一，连续12年成为全球第二大进口市场……

开放，是造就这一经济奇迹的重要力量，也是当代中国的鲜明标识。

20年前，中国向世界许下扩大开放的庄严承诺。

一诺出，万山开。

中国中央政府清理法律法规2300多件，地方政府清理19万多件，激发了市场和社会活力；进口关税总水平降至7.4%，远低于入世承诺的9.8%和入世时的15.3%，低于所有世贸组织发展中成员，接近发达成员水平；实际开放市场接近120个分部门，大大高于入世规定的9大类100个分部门……

习近平主席指出，20年来，中国全面履行入世承诺，不断扩大开放，激活了中国发展的澎湃春潮，也激活了世界经济的一池春水。

履诺之外，中国还在进一步扩大开放上做出了巨大努力。

设立自贸试验区，建设海南自由贸易港，共建“一带一路”走深走实，打造对外开放新平台硕果频出；出台外商投资法和优化营商环境条例，取消外资逐案审批制，持续优化营商环境，构建开放型经济新体制大步向前。

20年春去秋来，世界感知着一个开放中国的强劲脉动。

二

上海临港特斯拉超级工厂，中国首个外商独资整车制造项目，刷新了一系列中国汽车产业的纪录。今年第三季度，特斯拉上海工厂出口量近6万辆。美国品牌、中国制造、世界共享——成为中国扩大开放，与世界实现互利共赢的最好例证。得益于对外开放，中国发展成为“世界工厂”和“世界市场”，正稳步走向“世界创新中心”。

人工智能、数字经济蓬勃发展，5G移动通信技术率先实现规模化应用……世界知识产权组织发布的全球创新指数显示，中国创新能力综合排名从2015年第29位跃升至2021年第12位，已经是全球重要的创新中心。

中国在开放中发展，世界则在中国的开放中受益。

这片开放的沃土，孕育着全球企业的发展机遇。

众多外商纷纷来华投资兴业，享受中国开放的红利。截至2020年底，中国累计设立外商投资企业超过104万家，2017年至2020年连续四年保持全球第二大外资流入国地位。

阿斯利康全球执行副总裁、国际业务及中国总裁王磊直言，中国加入世贸组织的20年，也是阿斯利康在华快速发展的20年，无论在科学研发、生产运营还是商业创新上，中国在阿斯利康全球版图中的战略地位都日益突出。

这片开放的沃土，更是世界经济的“定心丸”和“稳定器”。

疫情冲击下，全球经济复苏举步维艰。困难重压之下，中国完善灵活的供应链、超大规模的国内市场为世界注入信心、带来稳定、提供动力。

世界银行、亚洲开发银行、经济合作与发展组织等国际机构均将中国2021年经济增速预测保持在全球领先水平，认为中国将继续为全球经济复苏作出重要贡献。

三

入世20年，是中国深化改革、全面开放的20年，是中国把握机遇、迎接挑战的20年，也是中国主动担责、造福世界的20年。

冷战后，世界经济一体化加速。世界各国要素禀赋不平衡和国际分工深化，成为经济全球化的重要动力。科技革命和产业革命蓬勃发展，更是让各国经济相互依赖的程度前所未有。

事实证明，经济全球化是由生产力发展和生产关系变革共同推动的客观历史进程，不以人的意志为转移。

20年前，中国加入世贸组织，是顺应历史潮流，亦是对历史潮流的再推动。作为当代最重要的国际经济组织之一，世贸组织是经济全球化向前发展的重要载体，其重要性不仅在于市场开放，也在于解决贸易争端。

中国是世界上最大的发展中国家，没有中国的参加，世贸组织是不完整的，不能体现多边贸易体制的普遍性和公正性。有了中国的加入，世贸组织的完整性、全球性大大增加，得以更好地发挥作用。

为经济全球化向前发展注入强劲动力，加入世贸组织以来，中国从未止步。

制造能力不断升级，中国物美价廉的商品出口到全球各地，消费能力不断提升，世界各国的商品也飞入到中国寻常百姓家——一个敞开怀抱的中国，大大促进了全球产业链资源的优化配置。

积极构建面向全球的高标准自由贸易区网络，区域合作不断深入，贸易和投资深度融入全球一体化大市场——一个拥抱世界的中国，大大推动了多边贸易体制的稳步发展。

四

历史，总是在一些特殊年份给人们以汲取智慧、继续前行的力量。

全球化潮流浩浩荡荡，滚滚向前，但同时存在“向后的阻力”。

单边主义、保护主义、霸凌主义甚嚣尘上，世贸组织也面临着诸多困境：争端解决机制上诉机构陷于瘫痪，达成多边协议困难重重，个别国家将贸易问题政治化，采取单边主义和贸易保护主义做法，极大损害了多边贸易体制的有效性、权威性。

面对全球化带来的新问题、新挑战，人类社会该何去何从？

再退回到“孤岛”状态，开历史“倒车”，不符合人类共同利益。唯有携手推动经济全球化朝着更加开放、包容、普惠、平衡、共赢的方向发展，才是正确出路。

世贸组织是国际贸易的基石，是全球增长的支柱，需要的是维护，不是破坏；是改革，不是另起炉灶。

中国作为一个负责任的世贸组织成员，自加入以来一直积极参与世贸组织的各项工作，坚定支持多边贸易体制，积极参与世贸组织相关改革，以期增强世贸组织的有效性和权威性。

世贸组织争端解决机制作出的针对具体案件的裁决，不管对中国有利还是不利，中国全都执行，没有出现一起因为中国不接受裁决而被起诉方申请报复的情况。

20年前，多哈湾畔，世贸组织迎来中国。20年后，浦江潮涌，进博场馆万商云集。

疫霾未散，第四届进博会参展国别、企业数却均超上届。国际社会用行动表达着这样一个共识：自由贸易和经济全球化是人心所向，其潮流不可阻挡，中国则是推动这一潮流滚滚向前的核心力量。

站在新的历史起点上，中国将继续从对外开放中获得发展动力，在对外开放中为世界提供更多机遇，携手各国，共创人类美好未来！