经济日报 ECONOMIC DAILY

前三季度，多数省份工业生产强势反弹——

工业经济回升又稳又快

经济日报·中国经济网记者 祝君壁

透视

今年以来，新冠肺炎疫情持续在全球蔓延，国际环境越发错综复杂，但我国工业经济顶住了压力，扭转了生产大幅下滑局面，整体呈现出“生产增速逐季加快、产销衔接不断改善、市场主体信心明显增强”的持续稳定恢复性态势。各地发布的工业经济数据显示，产业转型升级有序推进，传统制造业加快向智能、绿色、高端、服务方向发展，工业可持续发展动力不断增强。

近日，全国各地前三季度工业经济运行数据纷纷出炉。据统计，多数省份三季度工业生产呈现加快势头。9月份，有28个省份工业生产保持增长，其中近三分之一的省份实现了两位数增长。江苏、山东、广东等工业大省强势反弹，工业生产增速均创年内新高。

专家表示，今年以来新冠肺炎疫情持续在全球蔓延，国际环境越发错综复杂，我国经济发展面临较大压力，工业经济扭转了生产大幅下滑局面，成绩来之不易。

工业持续恢复有支撑

各地工业经济运行数据显示，前三季度，江苏省规模以上工业增加值同比增长3.6%，比今年上半年回升2.5个百分点，增速位居东部省份第一位；江西省规模以上工业增加值同比增长2.7%，较上半年加快1.7个百分点，高出全国1.5个百分点；河北省规模以上工业增加值同比增长2.7%，比前8个月回升0.7个百分点，较上半年提高1.9个百分点，高于全国平均增速1.5个百分点。

从各地9月份当月数据来看，江苏省9月份规模以上工业增加值同比增长11.2%，创今年以来新高；广东省9月份规模以上工业增加值同比增长8.3%，增速创今年新高，连续4个月正增长；河北省规模以上工业增加值同比增速达到7.3%，同样是今年以来的新高点。

工业和信息化部运行监测协调局局长黄利斌表示，今年以来工业经济整体呈现出“生产增速逐季加快、产销衔接不断改善、市场主体信心明显增强”的持续稳定恢复性态势，这主要得益于我国工业发展长期向好的基本面没有改变。同时，超大规模的市场优势、完整的产业配套优势、丰富的人力资本优势，为工业持续恢复和高质量发展提供了强大力量。

此外，宏观政策环境不断改善，大规模减税降费等纾困助企政策效应持续释放，营商环境持续优化，市场主体信心不断得到恢复和增强。产业转型升级有序推进，传统制造业加快向智能、绿色、高端、服务方向发展，工业可持续发展动力不断增强。

智能化转型步伐加快

“今年以来，江西省工业和信息化厅克服疫情影响，以数字产业、产业数字化为主线，充分调动市场主体创新积极性，加速生产领域数字化转型，有效促进了数字经济健康发展。”江西省工业和信息化厅信息化推进处申甲林在日前召开的江西省前三季度经济运行情况发布会上说。

数据显示，前三季度高技术制造业增加值同比增长了5.9%，比全国规模以上工业增加值增速高出了4.7个百分点。其中，电子及通信设备制造业、医疗仪器设备及仪器仪表制造业增加值同比分别增长了8.3%和11.8%。

“当前，各地正持续加快推进新旧动能转换和产业转型升级发展，着力提升产业链供应链现代化水平，新兴产业不断培育发展壮大。”黄利斌表示，我国工业经济新业态蓬勃发展，潜力巨大。

以江西省为例，今年以来江西不断加大数字产业资金支持，安排补助资金达1.1亿元，扶持培育了100余个数字产业和应用项目。“江西在省级工业转型升级资金中，设立了新基建新业态项目发展专项，将逐年加大对数字产业的支持引导力度，推进物联网、工业互联网、VR、5G、人工智能、区块链等新一代信息技术产业发展和应用。”申甲林说。

据了解，今年工业和信息化部印发了《工业数据分类分级指南（试行）》（下称《指南》），为支撑企业数字化转型发展指明了方向。对此，黄利斌表示，我国大数据技术在工业领域用户需求精准分析、生产过程改进优化、营商管理智能决策等方面的运用方兴未艾，工业数据作为新的生产要素资源，支撑供给侧结构性改革，驱动制造业转型升级的作用日益显现。

“但是，工业数据仍存在管理执行不到位、开发利用不深入、流通共享不充分等问题，尚未完全发挥数字经济放大、叠加和倍增作用。”黄利斌表示，为指导企业提升工业数据管理能力，工业和信息化部印发了《指南》，“从数据利用的角度来看，企业可以全面梳理和了解数据，为提升生产效率、推进产业创新奠定基础。从安全防范角度来看，企业可以逐级排查管理风险，重点保障关键数据安全，最大限度地发挥防护解决方案的效能。从流通共享角度来看，可以推动企业上云、用云，加快工业生产智能转型步伐”。

产业发展潜力巨大

目前，我国工业产业链配套齐全，220余种产品生产规模位居全球首位，内需作用明显。数据显示，在市场稳步恢复的带动下，前三季度41个工业大类行业中累计增加值同比增长的行业达到20个；9月份当月增加值同比增长的行业达到了35个。

分地区看，前三季度广东省工业产业结构持续优化。先进制造业增加值增长1%，比工业整体增速高2.2个百分点；高技术制造业增加值增长1.5%，比工业整体增速高2.7个百分点。其中，工业机器人、电子元件、民用无人机等具有较高技术含量和较高附加值的工业产品产量保持快速增长。

江苏省先进制造业快速发展，高新技术占比提升。前三季度，电子、医药行业回升势头最好。其中，计算机、通信和其他电子设备制造业产值同比增长9.2%，医药制造业增长9.6%。

江苏省工业和信息化厅副厅长李锋表示，要充分发挥投资作为“压舱石”的作用，努力增加制造业投资，利用江苏工业优势抢抓新基建机遇，不断提升新动能。

河北省前三季度技改投资则大幅优于全国平均水平10.4个百分点。据河北省工业和信息化厅政策法规处处长张晓辉介绍，今年河北省有1663项省重点技改项目，总投资3783.6亿元。截至目前，累计完成投资超过1800亿元。其中，总投资亿元以上的项目652项，5亿元以上项目157项，10亿元以上重大技改项目84项。

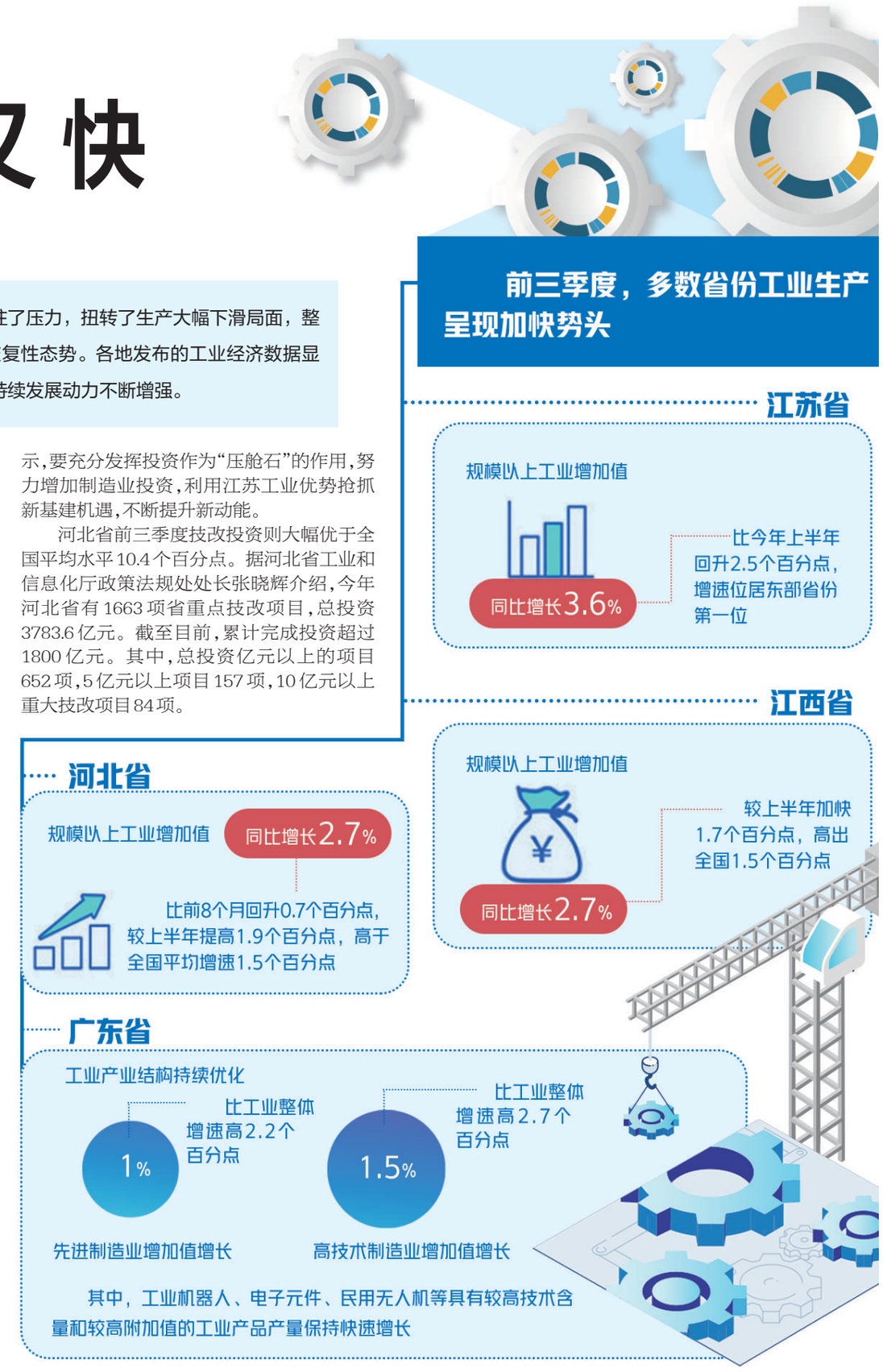

探访全国唯一农业开放发展综合试验区——

“试验田”里模式新

本报记者 乔金亮

满田金黄，稻香扑鼻。在山东潍坊袁隆平现代高效数字化海水稻示范园区，万亩海水稻喜迎丰收。经专家测产，平均亩产达到623.5公斤。依靠高端规划、海水稻新技术、现代信息技术“三个支撑”，该园区蹚出了一条把盐碱地“种”成智慧农田的新路子。

在APP按下“直播”键，47个不同角度的直播画面，智能控温大棚内的场景尽收眼底。在潍坊经济开发区双杨街道前阙庄村东篱田园综合体，用户不仅可以通过在线浇水、除虫、施肥等步骤打理自己的农产品，还能待农产品成熟后，在线上收获农产品，线下兑现实物并快递到家。

东篱田园综合体番茄大世界一期项目建设的6万平方米智能玻璃温室，引入荷兰先进种植模式，应用无土栽培、精准滴灌、生物防治等新技术，建立农业土壤环境、虫情病害、气象墒情等数据库，利用物联网技术监测采集作物生长信息。前阙庄村党支部书记于英智介绍，目前温室可促进村集体增收370万元，群众人均增收约4000元。如今，村民每年有果蔬种植、土地流转、劳务输出、旅游从业、村集体股权分红、云上农业项目分红6种收入。

海水稻小镇和东篱田园综合体都是潍坊国家农业开放发展综合试验区的探索实践。2018年8月份，国务院批准设立潍坊国家农业开放发展综合试验区，这是全国唯一的农业开放发展综合试验区，由农业农村部与山东省政府共建。农综区涵盖潍坊全域，分为核心区和辐射区。核心区规划面积120.9万平方公里，重点搭建农业科技研发、集成创新和成果转化平台；辐射区主要承接核心区先行先试成果，在产业融合、农业开发、农村改革方面创新发展。

两年多来，农综区各项建设任务进展顺利，一个个大项目快速落地。国际院士谷已引进7家院士工作站，国际种业研发集聚区一期开始试种，北京大学现代农业研究院投入使用，农综区大数据中心启动运营……

“除了国家和省里的支持政策外，潍坊市委、市政府还赋予农综区市级经济管理权限，首批51项已确定下放，同时给予核心区财税、土地、金融等政策支持。”农综区推进办党组书记、主任李兰祥说，农综区着力用好用活国家先行先试政策，探索形成了一批新经验新模式。对出口食品生产企业实施“审批改备案”改革，业务办理时间从原来的10个工作日以上缩短至当日办结；山东农村产权交易中心创新形成“交易鉴证+抵押登记”的农村产权抵押融资模式；依托东篱田园综合体探索生产生活生态融合发展的美丽宜居乡村建设新模式。

潍坊在全国1.7‰的土地上生产了7.2‰的粮食、15.7‰的蔬菜。去年，潍坊蔬菜出口量占全国的1/8，禽肉出口量占全国的1/6。李兰祥表示，下一步农综区将聚焦新技术，建设现代蔬菜种业创业创新基地、全程全面高质高效农业机械化示范区、农业技术与人才国际交流合作基地，增强农业发展动力；聚焦新产业，延伸农业产业链，建设国际农产品冷链物流基地、打造国际性农业和食品展会，挖掘农业发展潜力；聚焦新业态，建设智慧农业示范基地、乡村旅游园区、生态循环农业基地等，拓展农业发展功能；聚焦新模式，开展农村产权、食品农产品检验检测国际互认等模式创新，探索农业发展新路径。

观察

用好先行先试经验

农 兴

潍坊国家农业开放发展综合试验区设立两年多来，不仅取得了丰硕的发展成果，更为我国农业领域开放发展走出了新路。

山东省既是农业大省，也是农产品出口大省，其农产品出口额已连续多年领跑全国，约占全国的四分之一。因此，设立潍坊国家农业开放发展综合试验区，对山东省来说，是新旧动能转换、提升生产效率的重要平台；对全国农业农村来讲，是以开放促发展的重要平台。

两年多来，潍坊农综区围绕农村新产业新业态新模式新技术作了诸多探索，一个个先行先试的生动案例不仅帮助当地农业进一步加快了开放发展步伐，更为全国创造了一大批可复制、可推广的经验。

像潍坊农综区这样的“试验田”应该再多一点。下一步，应继续打造一批农业开放发展新样板。特别是在政策许可的前提下，继续先行先试，不断探索发展新路径，厚植发展新动能，提升产业融合度，重塑发展全链条。

一方面，在“走出去”上拓空间，巩固传统市场，拓展新兴市场，提高农业开放合作程度。特别是要借助“一带一路”相关国家的农业资源，加大企业“走出去”的广度和深度。

另一方面，在“引进来”上做文章，大力开展引资、引智、引技，打造国际农业投资新规则对接平台、农业对外合作政策集成试验平台，不断提升辐射和带动能力。

债权转让招标公告

渣打银行(中国)有限公司北京分行（以下简称“我行”）目前准备将一批不良债权以公开方式转让，有关事项公告如下：

一、转让标的：

本次拟转让不良资产共2笔，合计账面债权本金约23,765,940美元（折合成人民币约161,123,566元，以2020年10月9日国家外汇管理局公布外汇市场人民币汇率中间价：1美元对人民币6.7796元计算），截止到2020年10月9日的累计利息（包括借款人因未能偿还本行履行备用信用证下金额所应支付的相关罚息）人民币约1,601,269美元（折合成人民币10,855,962元，以2020年10月9日国家外汇管理局公布外汇市场人民币汇率中间价：1美元对人民币6.7796元计算）及相关附属费用。

二、公告期限：

【T日】–【T+7个工作日】

公告刊登之日起接受咨询（节假日除外），可与我行特殊资产管理部或者律师事务所联系查看标的或资料查阅。

三、交易受让对象：

受让对象需要符合如下所有各项条件和要求：

必须与渣打银行(中国)有限公司（包括其任何及所有分支机构）不存在关联关系且就本次交易与渣打银行(中国)有限公司（包括其任何及所有分支机构）不存在相关利益冲突，以及受让对象需为取得银保监会核发的金融许可证的国有资产管理公司及其分支机构，省人民政府依法设立或授权的资产管理或经营公司，或者符合相关法律规定的合格境内外金融/投资机构。

四、报名截止时间及要求

【T+6个工作日】下午4时前，投标人应将保证金人民币100万元，足额缴纳至如下账户，并将合法有效的证件和授权证明快递至【上海陆家嘴滨江金融城银城路117号瑞明大厦8楼】办理投标登记手续。

收款银行：渣打银行（中国）有限公司北京分行

收款人名称：渣打银行（中国）有限公司北京分行

收款账号：110400554

如确认成交，则该部分保证金自动转为履约的部分款项；未能确定为受让方的，我行将于10个工作日内原账户退还全额保证金（不计息）。

【T+7个工作日】下午4时前，投标人的合法有效授权代表持标书至【上海陆家嘴滨江金融城银城路117号瑞明大厦8楼】，招标人将于【T+7个工作日】下午4时整进行现场投标，所有符合条件的投标人可现场见证开标过程。

五、风险提示及独立评估

本次拟转让不良资产债权项下保证金账户已基于债务人其他债务被法院查封，可能存在无法解封或优先受偿的风险。投标人需届时自行调查标的债权现状，债务人财务状况、资信度、业务状况、法律地位及其他情况进行调查、审查和评估，并据此独立做出判断和决策并承担风险，投标人已充分理解受让标的债权的风险。

特别说明：

1.投标竞买模式：通过现场开标当场确认，不低于我行底价（底价于开标时同时进行披露）且出价最高者中标。

2.投标人在通过本行尽职调查且被确定为最终受让人当日起5个工作日内签订由我行拟定的债权转让合同，7个工作日内缴纳全部交易价款，最后双方进行资料移交。

3.如两家（含）以上意向受让方竞价相同的，我行以现场抽签的方式决定最终受让方。

4.若只有一个符合条件的意向受让人报名参加投标，则我行根据相关规定与意向受让人经双方协商一致后，采取协议转让方式，不再进行开标，该意向受让人直接作为最终受让方，按上述时间支付交易款并签合同。

5.我行有权在投标开始前撤回债权转让，对此若造成损失我行不对投标人进行赔偿或补偿。

6.投标人需要代表其本身且为其本身利益（而非作为任何其他个人和/或实体的代理人/受托人或者为了任何其他个人和/或实体的利益）参与投标及受让债权。

7.我行对本次债权转让招投标事宜拥有最终解释权。以上信息仅供参考，最终以借据、合同、法律文书等资料为准，本公告不构成要约。

渣打银行（中国）有限公司特殊资产管理部

联系电话：021–38518085

联系人：张女士

地址：上海浦东新区世纪大道201号渣打大厦16楼

上海虹桥正瀚律师事务所

联系电话：021–20304050

联系人：钱律师、孟律师

地址：上海陆家嘴滨江金融城银城路117号瑞明大厦8楼