2020年11月 8日 星期日
农历庚子年九月廿三
第13628期(总14201期) 今日12版

经济日报

主流 权威 公信力

经济日报社出版 中国经济网网址:http://www.ce.cn
ECONOMIC DAILY
国内统一连续出版物号 CN 11-0014 代号1-68

在习近平新时代中国特色社会主义思想指引下——育先机开新局

河北唐山曹妃甸区：选准好项目 积蓄新动能

本报讯 记者宋美倩、通讯员艾顺军报道：今年以来，尽管受到新冠肺炎疫情影响，河北唐山曹妃甸区的项目建设依然如火如荼，已经投产的中冶瑞木、北京天坛木业、鑫华源智能停车设备制造等项目正在快速达产达效；恒大养生谷、燕钢碳酸锂电池等超百亿元项目加紧建设；不久前签约的北京巴威锅炉、合茂高端装备制造等亿元以上项目也在快速推进。

曹妃甸是河北省为推进全省沿海开放开发精心打造的新兴增长极。随着京津冀协同发展战略的实施，曹妃甸被确定为三地协同发展的重要平台。截至目前，曹妃甸区已连续4年位列全国中小城市创新创业百强区。“曹妃甸区认真贯彻落实中央决策部署，今年以来，一手抓疫情防控，一手抓经济社会发展，全面落实‘六稳’‘六保’举措，区域经济运行平稳。”唐山市委常委、曹妃甸区委书记孙贵石表示。

曹妃甸区统筹做好疫情防控和经济社会发展工作。为促进企业复工复产、稳企稳岗，曹妃甸区开展了“万名干部下基层、万名干部联企业”活动，区级领导带头分包重点企业，干部下沉一线，协调解决企业难题，为企业减免税费7.5亿元、各类保险5098万元，帮助6000余名农民工顺利返岗；开展“春雨金服”行动，为企业解决各类融资难题，涉及资金53.4亿元，使全区企业产能利用率达到90%以上，实现了与企业合力共渡难关。

曹妃甸区还大力优化营商环境，全力服务重点项目建设。在实施精准招商、以商招商的同时，曹妃甸区全面深化“放管服”改革，推进“最多跑一次”改革，全面落实企业开办时间不超过1个工作日、工程建设项目审批不超过45个工作日等优质服务，使招商引资工作取得突破性进展。1月至10月，共签约北京巴威锅炉、合茂高端装备制造等278个亿元以上项目，总投资1785亿元；在建亿元以上项目284个，总投资1740亿元；新开工亿元以上项目138个、完工亿元以上项目81个，项目个数、投资均居全省全市先进行列。

在项目建设的强劲推动下，1月至9月，曹妃甸区实现地区生产总值479.6亿元，增长7.7%；规模以上工业增加值增长12.2%，固定资产投资增长6.7%；一般预算公共收入57.5亿元，增长4.08%；预计实现进出口总额140.8亿元，增长70.9%。

习近平《在第三届中国国际进口博览会开幕式上的主旨演讲》单行本出版

新华社北京11月7日电 国家主席习近平《在第三届中国国际进口博览会开幕式上的主旨演讲》单行本，已由人民出版社出版，即日起在全国新华书店发行。

10月份外贸进出口增长4.6%，连续5个月实现正增长——

外贸稳中提质态势更趋明显

经济日报·中国经济网记者 顾 阳

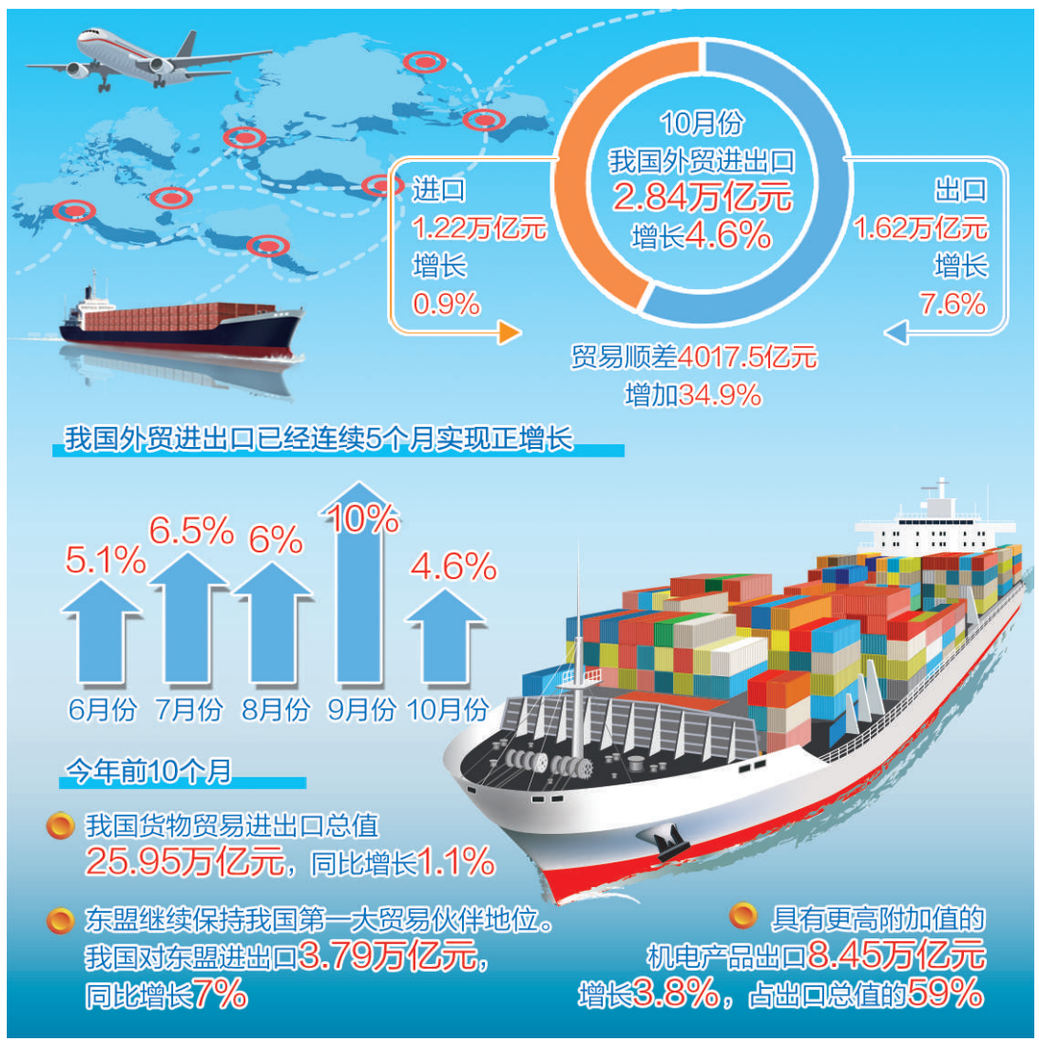

海关总署7日发布的数据显示，10月份，我国外贸进出口2.84万亿元，增长4.6%，延续了此前较快增长态势，连续5个月实现正增长。其中，出口1.62万亿元，增长7.6%；进口1.22万亿元，增长0.9%；贸易顺差4017.5亿元，增加34.9%。

今年前10个月，我国货物贸易进出口总值25.95万亿元，同比增长1.1%。其中，出口14.33万亿元，增长2.4%；进口11.62万亿元，下降0.5%；贸易顺差2.71万亿元，增加16.9%。

“贸易规模不断增加的同时，我国出口国际市场份额也在不断提升。在全球经济严重衰退、外部需求明显萎缩的情况下，这更加凸显我国外贸的强劲韧性，外贸稳中提质态势更趋明显。”海关总署新闻发言人、统计分析司司长李魁文说。

作为我国外贸第一大市场主体，广大民营企业迎难而上，成为拉动我国外贸发展的主力军。前10个月，民营企业进出口12万亿元，增长10.5%，占我国外贸总值的46.2%，比去年同期提升3.9个百分点。

从主要贸易伙伴看，东盟继续保持我国第一大贸易伙伴地位。前10个月，我国对东盟进出口3.79万亿元，同比增长7%，占我国外贸总值的14.6%。同时，我国对欧盟、美国和日本等贸易伙伴进出口也实现了增长。

“值得关注的是，前10个月，我国与‘一带一路’沿线国家外贸进出口合计7.58万亿元，同比增长1.4%，在我国外贸占比继续提升至29.2%。”商务部研究院研究员徐德顺说，中国采取的一系列稳外贸举措产生了积极的正向效应，将有助于全球经济和贸易加快复苏。

我国外贸在实现规模增长的同时，贸易结构也更趋优化。据统计，前10个月，我国一般贸易进出口15.6万亿元，增长2.8%，占我国外贸总值的60.1%，比去年同期提升1个百分点。同期，加工贸易进出口6.09万亿元，下降6.2%。从商品种类看，前10个月，具有更高附加值的机电产品出口8.45万亿元，增长3.8%，占出口总值的59%。因海外防疫需求增长，包括口罩在内的纺织品出口9084.1亿元，增长34.8%。

今年以来，中西部地区不断挖掘外贸潜力，外贸进出口表现活跃，增速领跑全国。前10个月，中西部外贸增速为8.5%，高出全国增速7.4个百分点，贸易占比较去年同期提升1.2个百分点。其中，四川、贵州、江西、安徽和重庆进出口增速位居全国前5位。随着全方位扩大开放步伐进一步加快，中西部地区有望成为稳定我国外贸发展的重要力量。

学习贯彻党的十九届五中全会精神 中央宣讲团首场报告会在京举行

新华社北京11月7日电 中央宣传部、中央和国家机关工委、教育部、中央军委政治工作部、中共北京市委7日上午在京举办学习贯彻党的十九届五中全会精神中央宣讲团首场报告会。中央宣讲团成员、中央财经委员会办公室分管日常工作的副主任韩文秀作宣讲报告。

韩文秀在报告中系统归纳了我国“十三五”时期特别是收官之年取得的突出成就及其重要意义，深刻阐述了规划《建议》是习近平总书记亲自领导、汇聚全党全社会智慧的重要成果，同时围绕“十四五”时期战略机遇新特征、规划《建议》的核心要义、2035年远景目标和“十四五”规划目标及指导思想、着力构建新发展格局等方面进行讲解，并对推动深层次改革和高水平开放、坚持以人民为中心的发展思想、统筹发展和安全、加强党的全面领导等方面进行了系统解读。

报告深入浅出、内容丰富，帮助听众深化了对全会精神的理解。大家表示，要按照党中央部署，深入学习贯彻全会精神，把全会精神和各项目标任务切实转化为共同认识和坚定行动。

在京党政军机关干部、中央企业负责人、高校师生代表和各界群众，共700余人参加报告会。

据了解，中央宣讲团在京举行首场宣讲报告会后，将于近日赴全国各地宣讲。

建设更高水平开放型经济新体制

——论学习贯彻党的十九届五中全会精神

本报评论员

开放带来机遇，竞争促进发展。开放是国家繁荣发展的必由之路。党的十九届五中全会将“更高水平开放型经济新体制基本形成”列入“十四五”时期经济社会发展主要目标，提出“全面提高对外开放水平，推动贸易和投资自由化便利化，推进贸易创新发展，推动共建‘一带一路’高质量发展，积极参与全球经济治理体系改革”的要求，为我们加快发展更高层次开放型经济提供了遵循，为新时代完善社会主义市场经济体制指明了方向。

以开放促改革、促发展，是我国现代化建设不断取得新成就的重要法宝。改革开放以来特别是加入世贸组织后，我国加入国际大循环，市场和资源“两头在外”，形成了“世界工厂”发展模式，为我国快速提升经济实力提供了强劲动力。当前，发展的内外部环境日趋复杂——国际经济、科技、文化、安全、政治等格局都在发生深刻调整，我国将进入新发展阶段，发展中的矛盾和问题集中体现在发展质量上，推动形成以国内大循环为主体、国内国际双循环相互促进的新发展格局任务艰巨。这些都迫切要求我们把发展质量摆在更为突出的位置，在办好自己的事的同时，坚持实施更大范围、更宽领域、更深层次对外开放，更好吸引全球资源要素，打造参与国际经济合作和竞争新优势。其中，尤为重要的一项工作，就是适应新时代新阶段的新特点和新要求，建设更高水平开放型经济新体制，为加快发展更高层次开放型经济提供坚实制度保障。

建设更高水平开放型经济新体制，需向改革要动力。要瞄准“全面提高对外开放水平”这个目标，以基础性、根本性、全局性的重大改革举措，解决当前存在的一系列结构性、周期性、体制性问题，进一步推动规则、规制、管理、标准等制度型开放。目前，全国外商投资准入负面清单已经减至33条，今后一段时期，还要在推动贸易和投资自由化便利化、完善外商投资准入前国民待遇加负面清单管理制度、健全促进对外投资政策和服务体系等诸多方面有作为、有突破，为实现高质量“引进来”和高水平“走出去”扫清障碍、释放动能。

建设更高水平开放型经济新体制，需靠实践增活力。我国已经设立21个自由贸易试验区，海南自由贸易港建设顺利开局，深圳进一步扩大改革开放的实施方案发布，高质量共建“一带一路”等也取得了积极进展。下一步，我们要继续在实践中求真知、在探索中找规律，聚焦打通各类梗阻，坚持抓好制度集成创新，让新一批可推广可复制的制度成果涌现出来，形成新经验、新认识、新方案，为不断丰富更高水平开放型经济新体制提供源头活水。

中国经济无论成长到什么阶段，都要在世界市场的汪洋大海中去游泳和搏击。我们要勇于聚焦解决深层次和体制性问题，不断提升发展更高层次开放型经济的“成色”，以对外开放的主动赢得经济发展的主动、赢得国际竞争的主动，赢得美好的未来。

山东青岛再造政策制定流程——措施怎么定 企业来『点单』

本报记者 刘 成

日前，青岛市委十二届八次全体会议审议通过了《关于加快建设创业城市的十条意见》，提出构建“政、产、学、研、才；金、服、用、奖、赛”10个方面政策支持体系，每一条措施都直面城市和企业发展的“痛点”。

政策能精准打通城市与企业“痛点”，源于青岛市变政府“端菜”为企业“点单”的做法。青岛市再造政策制定流程，把过去由政府部门制定好政策措施“端给企业”，变为由企业先拿初稿，政府依法论证、完善、提升后再出台。目前，青岛市在创业城市建设、人才、创投风投、工业互联网、新能源车、智慧城市、教育、民营企业发展等10多个方面的措施，都采取了这种企业“点单”的方法。

“企业与企业家处在市场的最前沿，最懂得市场、最关注趋势、最了解技术和上下游产业。因此，青岛要大胆改变产业政策制定的逻辑，让企业把国内外先进做法、期盼得到的支持等，都写进方案里，政府负责组织论证、评价、提升、完善。这样才能让政策发挥最大效应。”山东省委常委、青岛市委书记王清宪说。

基于这一理念，青岛在制定建设创业城市“十条”时，先后召开了创业者、创业团队、科研人员、企业家和投资人等多个专题座谈会，听取各方面意见建议，把文件起草过程变成集中各方智慧、广泛凝聚共识的过程。

“起草初稿时，我主要在人才奖励、住房、子女入学等方面提出建议，措施形成后，这些方面都让我们企业很满意。”松立控股集团董事长刘寒松告诉记者，青岛市的人才政策在税、学、医、房以及操作的简易度上，都十分有利于企业更好地引才留才。

“以往起草政策虽然也征求企业意见，但有些政策在满足企业需求上存在脱节。”青岛工信局总经济师邵先平深有体会地说，“去年我们制定新的新能源汽车产业发展政策时，先由多家整车龙头企业拿初稿，再组织专家论证，并历经三轮研讨，这样就与企业的需求实现了精准融合。”

青岛市实施的支持民营企业创意创新政策，更是实现了“一项目一策”的直接对接。“我们已经形成了支持民营企业创意创新的实施闭环，建立‘一项目一策’工作机制。按照该机制，青岛积极进行落地推进，目前提交创新创意方案的29家民营企业中，已经有15家企业的创意创新项目成功落地。”青岛市民营经济发展局局长高善武说。

系列利好政策措施显著增强了民营企业投资的信心。尽管受到了新冠肺炎疫情影响，今年前8个月青岛民间投资仍实现增长18%。

导读
外储规模连续6个月高于3.1万亿美元 3版
中国国际进口博览会特别报道 5-6版
细数消防“高科技” 10版
推动慈善事业更加健康发展 11版