经济日报 ECONOMIC DAILY

8月份利润总额同比增长23.2%——

国企利润实现月度“三连增”

经济日报·中国经济网记者 曾金华

9月23日，财政部发布统计数据显示，全国国有及国有控股企业经济运行企稳向好，营业总收入、利润总额连续3个月实现月度同比增长，1月至8月同比降幅进一步收窄。其中，8月份利润总额较去年同期增长23.2%。

“8月份，国企营业总收入、利润总额、净利润均较去年同期有较大幅度增长，充分体现出我国在应对新冠肺炎疫情冲击带来的不确定性的背景下，以保市场主体为着力点的多项宏观经济政策发挥了显著作用，市场活跃度提升，复工复产情况好转，企业盈利能力大幅增强，经济保持了稳定复苏的态势。”北京国家会计学院财税政策与应用研究所所长李旭红说。

统计显示，8月份，国有企业营业总收入较去年同期增长6%。1月至8月，营业总收入382568.6亿元，同比下降2.1%，较1月至7月降幅收窄1.4个百分点，其中中央企业216612.6亿元，同比下降4.8%，地方国有企业165956亿元，同比增长1.7%。

8月份，国有企业营业总成本较去年同期增长4.8%。1月至8月，国有企业营业总成本373413.4亿元，同比下降0.6%，其中中央企业207284亿元，同比下降3.5%，地方国有企业166129.4亿元，同比增长3.4%。

在实现利润方面，8月份，国有企业利润总额较去年同期增长23.2%。1月至8月，利润总额18169.8亿元，同比下降24.2%，较1月至7月降幅收窄6.2个百分点，其中中央企业12052.3亿元，同比下降24.4%，地方国有企业6117.5亿元，同比下降23.8%。

8月份，国有企业税后净利润较去年同期增长25.8%。1月至8月，税后净利润13086.4亿元，同比下降27.3%，归属于母公司所有者的净利润6994.0亿元，其中中央企业税后净利润8809.7亿元，同比下降26.7%，地方国有企业税后净利润4276.7亿元，同比下降28.4%。

在应交税费方面，8月份较去年同期增长2.1%。1月至8月，国有企业应交税费28984.9亿元，同比下降3.5%，其中中央企业20776.5亿元，同比下降3.8%，地方国有企业8208.4亿元，同比下降2.7%。

“减税降费整体效果良好，通过给市场主体减轻负担，促进企业发展和经济平稳运行。8月份应交税费有所增长，显示出经济与税收良性循环。”李旭红说。

此外，8月份，国有企业成本费用利润率较去年同期提高1个百分点。1月至8月，国有企业成本费用利润率4.9%，同比减少1.5个百分点，中央企业5.9%，同比减少1.6个百分点，地方国有企业3.7%，同比减少1.3个百分点。

李旭红分析，成本费用利润率指标表明每付出1元成本费用可获得多少利润，体现了经营耗费所带来的经营成果，“该项指标越高，利润就越大，反映企业的经济效益越好。由此可见，企业降本增效成效显现，企业总体情况经营效益好转”。

在资产负债率方面，8月末，国有企业资产负债率64.6%，较去年同期提高0.4个百分点，中央企业67.7%，同比提高0.2个百分点，地方国有企业62.5%，同比提高0.6个百分点。

“地方国有企业负债率有所上升，一部分原因是下达基层的资金逐步到位，金融支持增强，企业具有更充足的资金进行经营活动，预计在第四季度及未来有更好的经济表现。”李旭红认为。

建档立卡贫困户均已实现住房安全有保障——

脱贫攻坚农村危房改造任务按时完成

本报记者 亢 舒

9月23日，在国务院新闻办新闻发布会上，住房和城乡建设部副部长倪虹介绍，住房和城乡建设部会同有关部门组织各地合力攻坚，按时完成了脱贫攻坚农村危房改造扫尾工程任务，脱贫攻坚住房安全有保障工作取得决定性进展。

让贫困人口不住危房

倪虹介绍，紧紧围绕实现贫困人口住房安全有保障的目标任务，住房和城乡建设部将建档立卡贫困户作为攻坚重点，组织各地对全国所有建档立卡贫困家庭的住房逐一进行安全性评定，将存在安全隐患的房屋全部纳入改造范围，逐户建立改造台账，逐步提高农村危房改造户均补助标准，并对“三区三州”等深度贫困地区危房改造给予倾斜支持。

各地以6月30日为时限，倒排工期，统筹做好项目、资金、人力调配，逐村逐户推进改造。在各地区各部门的共同努力下，按时完成了脱贫攻坚农村危房改造扫尾工程任务。

此外，住房和城乡建设部对全国2340多万户建档立卡贫困户住房安全情况逐户核验，并指导各地及时妥善解决核验发现的问题。截至今年6月30日，核验工作全面完成。从核验结果看，其中有1184万户建档立卡贫困户原住房基本安全，占比50.6%；有1157万户建档立卡贫困户通过实施农村危房改造、易地扶贫搬迁、农村集体公租房等多种形式保障了住房安全，占比49.4%。核验表明，全国所有建档立卡贫困户均已实现住房安全有保障。

不漏一户不落一人

“三区三州”是深度贫困地区，农村危房改造难度大。住房和城乡建设部村镇建设司司长张学勤介绍，各方全力对“三区三州”住房安全有保障工作进行支持。

张学勤说，近几年中央给地方下拨的农村危房改造资金有将近一半集中在了“三区三州”。各相关省份在安排地方补助资金和资金分配上也对“三区三州”进行了倾斜。

贵州省住房和城乡建设厅厅长周宏文介绍，贵州是最早实施农村危房改造的省份，也是实施农村危房改造最多的省份。贵州农村危房改造实施全覆盖鉴定，确保住房安全有保障全覆盖、零遗漏。同时，实施全领域提质，全面实施农村老旧住房透风漏雨整治，全面实施农村人畜混居整治，并同步配套实施改厨、改厕、改圈“三改”工程。此外，实施全方位培训，直接培训乡镇干部1万余人次，培训各类建筑工匠近万人次。

云南省昭通市镇雄县委书记翟玉龙介绍，镇雄县在住房安全有保障工作中做到了“三个不漏一户”。识别不漏一户，组织3轮入户识别。改造不漏一户，识别出来后，紧紧抓住资金补助、技术服务、过程控制这三个关键，分类别、分年度有序组织群众开展危房改造。核验不漏一户，用6天时间全面完成了全县11.8万户建档立卡贫困户的住房安全有保障核验工作。

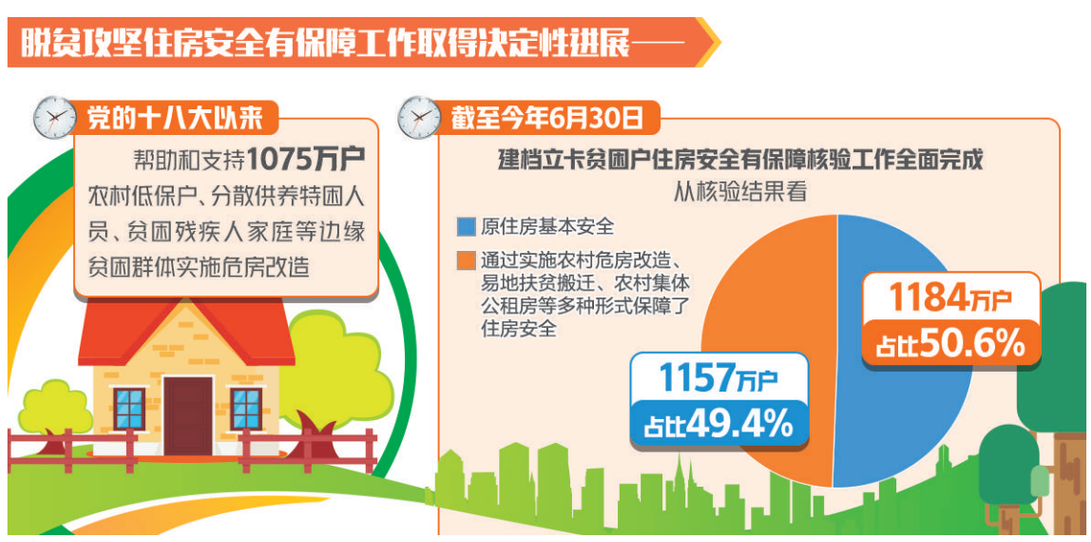

危房改造需长期巩固

脱贫攻坚住房安全有保障工作已取得决定性进展，下一步，要实现脱贫攻坚与乡村振兴的有效衔接，还需作出哪些努力？

倪虹介绍，第一是巩固。在2340多万户建档立卡贫困户中，49.4%是通过危房改造、易地扶贫搬迁等保障形式实现了住房安全有保障。按照农房建筑设计寿命50年，每年折旧2%计算，已实施危房改造的1157万户中，有20多万户又有可能成为危房；原来房屋安全的是1184万户，按照50年的使用寿命和2%的折旧率，又有20多万户可能成为危房。此外，还有已保障的贫困边缘户，包括低保户、五保户、贫困残疾人家庭，还有1000多万户，按照2%计算，同样有20多万户可能成为危房。也就是说，要保证这60多万建档立卡贫困户和边缘户的危房改造完成，需要长期巩固。

第二是提升。倪虹介绍，现在解决的是农村贫困群众的基本住房安全问题，全面小康以后，也要逐步提升人居环境质量，在供水、污水处理、能源结构包括住房节能保温等方面，进一步提升农村群众的居住环境，使他们更加有获得感、幸福感和安全感。

点评

安居才能乐业

□ 亢 舒

对于广大贫困群众来说，住得安心是最基本的生活保障，农村危房改造项目在脱贫攻坚中发挥了重要作用。

安全保障进一步提高了。当雨季来临或者极端天气下，一些农村危旧房抗风险能力较低，贫困群众的生命财产就有可能受到损失。危旧房改造让乡亲们住得更安心、更安全。

贫困群众健康水平改善了。农村危房改造不仅立足于改房，还和改圈、改厕、人畜分离等一系列配套改造结合起来。此外，还包括农村庭院的硬化和周围人居环境提升。贫困群众改变了过去人畜混居、使用旱厕等有传染病隐患的生活方式，对健康水平的提升起到了很大促进作用。

致富信心提升了。有恒产者有恒心，安居才能乐业。把住房问题解决了，才能让广大贫困群众信心满满地、没有任何负担地发展生产，走上脱贫致富的新路。

党群干群关系更密切了。在农村危房改造过程中，党和政府不仅资助资金，还帮助选址，给予技术指导，对特殊困难家庭还组织了党员帮建队、群众互助队。贫困群众明显感受到各级党委政府、党员干部是真正地在为老百姓服务，为老百姓解决最现实的困难和问题，使得党群干群关系更加密切融洽。

义务教育阶段辍学学生从60万人降至2419人——

我国已基本解决因贫辍学问题

本报记者 佘 颖

9月23日，在国务院新闻办公室举行的新闻发布会上，教育部副部长郑富芝透露，截至9月15日，全国义务教育阶段辍学的学生已由去年大约60万人降至2419人，基本实现了应返尽返；同时，基本实现了资助全覆盖，已基本解决因贫辍学。

义务教育有保障，首先要保障学生有学上。教育部门建立了对应到每一个辍学学生的台账，一个一个做工作，因人施策，现在基本上已劝返学校正常上学。截至2019年，我国小学净入学率达到99.94%，初中阶段毛入学率达到102.6%。

针对家庭困难学生，我国基本实现了资助全覆盖。在义务教育阶段，我国实施“两免一补”，对所有学生免除学杂费、免费提供教科书，对家庭经济困难学生进行生活补助。同时，我国实行营养改善计划，每年大约有4000万农村孩子享受营养餐补助，已覆盖所有的国家级贫困县。

目前，我国已建立起覆盖城乡、从学前教育阶段一直到高校的学生资助体系。数据显示，2019年，全国累计资助学前教育、义务教育、中职学校、普通高中和普通高校学生10590.79万人次，增幅8.05%；累计资助金额2126亿元，增幅4.07%。学生资助资金连续13年保持快速增长。此外，2019年，营养膳食补助惠及学生4060.82万人，投入资金290.28亿元。郑富芝表示，到目前为止，我国基本上解决了因贫辍学的问题。

经过各方面努力，教育脱贫攻坚、义务教育有保障发生重大变化：2013年到2019年，全国贫困地区新建改扩建校舍面积约2.21亿平方米，30.96万所小学、教学点办学条件基本上达到了规定要求；前些年大班额、超大班额现象比较严重，目前56人以上的大班额已降至3.98%，有超过66人的超大班额基本消除；为加强师资力量，我国推行了公费师范生培养计划，每年大约有毕业生4.5万人到农村学校任教；实施“特岗计划”，招聘教师95万名，覆盖全国大约1000个县的3万所学校；对在职教师，国家有教师国培计划，每年中央财政拿出约20亿元专款对中小学教师进行培训。

在职业教育领域，我国实施了职业教育东西协作行动计划，让东部的职业教育集团帮扶西部，一是帮助建立实用的专业；二是让欠发达地区或者贫困地区的学生到东部地区接受优质职业教育，鼓励其完成职业教育以后能够在当地就业，实现“就业一人，脱贫一户”的目标。

冲锋在抗疫一线

——军事科学院军事医学专家组抗击新冠肺炎疫情记事

“向党和人民最需要的地方冲锋。”2020年1月26日，面对突如其来的新冠肺炎疫情，由中国工程院院士陈薇担任组长的军事科学院军事医学专家组向武汉“逆行”出征。

他们日夜奋战，创新构建核酸检测、抗体筛查和多重病原检测三位一体的检测平台；他们无畏生死，奔赴一线开展新冠肺炎流行规律调查研究，为科学防控提供重要支撑；他们攻坚克难，争分夺秒研发疫苗，为民而战。

使命在肩，为民而战

“必须尽快拿出最充分的应对方案。”面对迫切需要提升核酸日检测量的现状，刚抵达武汉的军事医学专家组连夜召开党员大会，定下“全链条设计、一体化攻关、短长期兼顾”的指导思想，明确将疫苗研究作为主攻方向。检测溯源、专家指导、样本采集、成果验证、气溶胶检测等工作同步开展。

“看起来冷冰冰的样本管背后，都代表着鲜活的生命。早出一份诊断结果，就早一分精准排查。”曾4次到非洲利比里亚、塞拉利昂等国进行疫情防控的研究员姜涛带领团队连续“运转”。

专家组依托自己搭建的全自动核酸提取平台，利用军事医学研究院自主研制的试剂盒和全自动提取核酸方法，实现单日标本检测能力最高达到1000份以上。

为了人民的生命健康，他们把科研力转化为战斗力，始终冲锋在第一线。

——专家组围绕确保生物安全、提高检测效率和检测准确性3个环节，不断优化工作流程和检测方案。副研究员张晓鹏带领战友们迅速开展科研攻关，搭建了基于化学发光法的全自动抗体检测平台，有效提高了新冠肺炎患者窗口期临床诊断的精准度。

——专家组在医院感染科病区设置了实验室，加快推进科研进度。负责科研管理和任务统筹的副研究员张珂说：“检测与临床保持零距离，可以实时评估治疗效果。”

——一线病理研究缺乏有效保障，祁建城率队主动请缨，短短5天就改造出负压病理方舱。工程师张宗兴长期坚守在火神山医院保障病理工作。

科研尖兵，向险前行

2月初，新冠肺炎病毒能否通过气溶胶传播，成为民众普遍关注的焦点。

为了尽快回应社会关切，研究员曹诚带队进入金银潭医院进行全方位气溶胶采样。

从机关工作区到物资仓储区，从门诊区到检验科，甚至是收治危重病人的ICU病房，处处留下了他们的身影。

在医院ICU病房，一名危重病人正在接受气管插管手术，专家们超近距离现场实时采集空气样本，获取了第一手气溶胶检测数据，为确定临床救治人员防护措施、降低感染风险提供了依据。

为使调研数据更具有普遍性，专家组扩大调研范围，又多次深入火神山医院、泰康同济医院以及各方舱医院开展采样调研，每次时间达6小时以上。

“采样点位包括感染者的床头、散步通道、使用过的热水器、微波炉等，有时还需要趴在公厕旁才能对排泄物进行采样。”军事医学专家组副组长、研究员曹务春说，想到这项工作的重要意义，他们顾不上这些，对一切毫无怨言。

为什么他们能忘我奉献、冲锋前行？因为他们是忠诚于党和人民的“科研铁军”。

除了胜利，别无选择

“中国必须自主研发疫苗。”陈薇说。在武汉一线，她对疫苗研发总负责；回到后方战线，科研团队夜以继日，联合有关单位协同攻关。

“除了胜利，别无选择！”推进疫苗药学、药效学等研究，快速完成疫苗设计、重组疫苗株构建和GMP（药品生产质量管理规范）条件下生产制备……这是一场为了人类生命的赛跑，这是一场与病毒抢速度的鏖战，团队所有成员一路向前冲。

研究人员迟象阳、张梦瑶、董韵竹一起在帐篷实验室苦战了100多天，习惯了超负荷工作，习惯了找个地方就“眯一会儿”，习惯了黑眼圈、掉头发……陈薇在这几个月时间里，生了许多白发，人也瘦了一大圈。

专家组全体成员把最热切的科研情怀融入疫情防控最前沿，他们坚信：“为了人民，一切值得！”

3月16日，重组新冠疫苗启动Ⅰ期临床试验，成为首个进入临床研究阶段的新冠疫苗。

4月12日，疫苗Ⅱ期临床试验启动，中国再次领跑。

8月11日，疫苗获得中国发明专利授权。

如今，陈薇团队研制的新冠疫苗Ⅲ期临床试验正在境外有序开展。

“我的祖国和我，像海和浪花一朵，浪是海的赤子，海是那浪的依托。”专家们说这首《我和我的祖国》，将永远伴随他们的科研之路。

文/王逸涛 王 迪 王静怡

（新华社北京9月23日电）

忠诚践行使命的“科研铁军”

新华社记者 王逸涛

113天，军事科学院军事医学专家组“逆行”武汉抗疫，坚持人民至上、生命至上，以为党分忧、为国铸盾、为民解难的大义大德，在较短时间内取得系列重要成果，深刻展现了“科研铁军”对使命的忠诚和担当，在抗疫大考中，向祖国交出合格答卷。

用闻令即动的战斗作风践行忠诚本色。疫情就是命令，防控就是责任。大年初二，军事医学专家组闻令出征，紧急向武汉进发。抵达后，他们快速搭建负压帐篷式移动实验室和核酸检测平台，立即进入战斗状态；与军地有关单位，迅速建立起高效工作机制；在医院感染科病区设置检测室，与临床治疗零距离，实时评估治疗效果；深入一线，开展新冠肺炎流行规律调查研究。在高强度的日夜奋战下，他们利用自主研制的试剂盒和全自动提取核酸方法，实现单日标本检测能力最高达到1000份以上。

用善打硬仗的硬核成果展现科研精神。作为抗疫的突击队和主力军，军事医学专家组牢记初心和使命，牢记人民军队的性质宗旨，矢志将科技力转化为战斗力，全力开展应急科研攻关。

在疫苗研发上，从启动Ⅰ期临床试验到获得中国发明专利授权，再到Ⅲ期临床试验在境外有序推进，陈薇院士领衔的团队让世界见证了“中国速度”；在检测方面，他们集智攻关，创新构建了核酸检测、抗体筛查和多重病原检测三位一体的检测平台，有效提高了临床救治效率……他们用“硬核”成果解天下之忧，复民众之盼，在特殊时刻，敢为人先，敢于超越，以卓越的创新力向世界展现中国的科技实力，以非凡的科技精神为科技强国、科技强军做出贡献。

用拼搏奉献的血性担当诠释家国情怀。在武汉一线，军事医学专家组成员直面病毒、冲锋在先、日夜鏖战，没有一人叫苦叫累，用血性和担当诠释着新时代革命军人的家国情怀。

陈薇每天工作通宵达旦，被称为“铁人”；核酸检测组姜涛团队每天工作到凌晨，随时保持战斗状态；负责流行病学调查、气溶胶采样的曹务春、曹诚团队，每天穿梭在各大医院以及重点区域，从不畏惧退缩；祁建城团队主动请缨，奋战5天就改造出负压病理方舱……“为武汉人民，我心甘情愿”是专家组全体成员的郑重承诺。

疫情不灭，冲锋不止。忠诚于党和人民的“科研铁军”，他们的突出贡献，已成为新时代革命军人独具特色的精神坐标和弥足珍贵的精神财富，将永远凝结在同心抗疫的深刻记忆里，植根于民族复兴的伟大进程中。

本版编辑 孟 飞 董庆森