经济日报 ECONOMIC DAILY

试点两月成效显著，共验放货物632.3万票——

跨境电商B2B出口监管试点扩至22个海关

本报北京9月1日讯 记者顾阳报道：9月1日，海关总署新增上海、福州、青岛、重庆、成都、西安等12个直属海关开展跨境电商B2B出口监管试点。至此，我国跨境电商B2B出口监管试点已扩容至22家。

跨境电商是近年来我国外贸领域增长最快的新业态之一。与跨境电商B2C出口不同，跨境电商B2B出口是指境内企业通过跨境物流将货物运送至境外企业或海外仓，并通过跨境电商平台完成交易的贸易形式。截至8月30日，首批10家跨境电商B2B出口监管试点启动已满两个月，试点海关共验放跨境电商B2B出口货物632.3万票，受到了广大企业的欢迎。

“我们是一家中小微企业，过去只能按照传统贸易方式申报通关。跨境电商B2B出口监管试点恰恰针对中小微跨境电商企业出口单票价值低、单量大等实际，提供了一系列便利化措施，通关效率提高了，通关成本却降低了。”江苏南京联利电子商务服务有限公司总经理揭义泉说。

据悉，试点实施之前，我国对跨境电商监管制度和政策措施集中在跨境电商零售进出口B2C领域，对跨境电商B2B业务缺乏针对性监管制度和政策措施。此次改革为跨境电商B2B出口增列了专门监管方式并配套通关便利化措施，有助于推动外贸新业态健康快速发展，在疫情期间积极帮助出口企业纾困，标志着我国跨境电商优进优出取得了重要进展。

“试点实施以来，业务运行平稳顺畅，业务发展态势良好，社会各界反响热烈。”北京海关副关长高瑞峰表示，跨境电商B2B出口监管试点契合了业态发展需求，业务不断扩面增量，呈现稳步上扬态势。

高瑞峰说，从通关数据看，日均业务量持续递增，参与企业数、申报单量、出口货值等均不断增长。新模式解决了企业之前采取多种方式申报出口无法体现跨境电商新业态实际等问题，受到出口企业、物流企业等各方欢迎，跨境电商B2B出口业务量稳步增加。

新模式帮助企业降低成本、提高竞争力。南京海关副关长张亚平表示，在B2B出口监管新模式的支持下，企业经营跨境电商出口业务，除开展原有的零售包裹寄递出口外，可以进一步拓展批量出口业务，既降低物流成本和人工费用，又能便利申报手续、提升通关时效。海关为中小微企业提供的简化申报和便捷通关等便利化措施受到出口企业广泛好评，助力中小微企业提高外贸竞争力。

新监管方式助力企业拓展海外业务。此次改革增设2个监管方式代码，将B2B直接出口和出口海外仓纳入跨境电商监管范畴，享受跨境电商通关便利，大力支持企业建设海外仓、拓展出口海外仓业务，积极发挥海外仓物流成本低、送达时效高、售后服务好等优势，助力商家出口海外。以工程机械龙头企业徐工集团为例，其自有品牌的工程机械配件也开始通过这一模式出口，跨境电商叠加特色产业，为当地工程机械行业发展注入新动力。

跨境电商B2B出口监管试点产生了积极的示范效应，很多非试点地方及相关企业表现出高度关注和尽快参与试点的强烈意愿。对此，海关总署有关负责人表示，此次在广泛听取各方意见建议、总结评估试点情况的基础上，把试点范围扩大至22个直属海关，有助于进一步释放海关改革红利。未来，将进一步完善海关监管方案和信息化系统功能，争取早日在全国复制推广跨境电商B2B出口监管创新措施，发挥出跨境电商新业态对于稳外贸、稳就业、保市场主体等方面的积极作用。

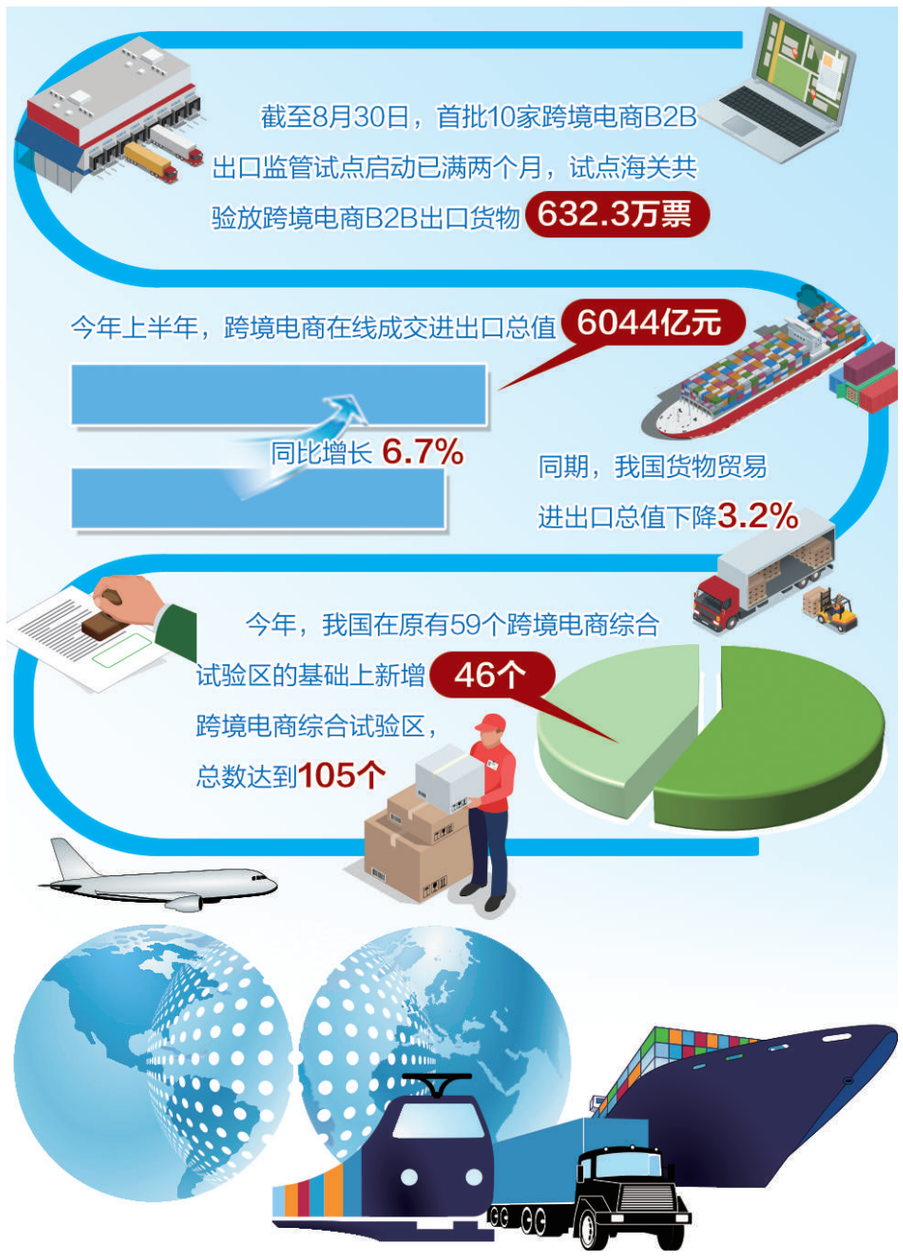

新声

□ 柏 洋

释放新红利 集聚新动能

在新一轮外贸转型发展中，以跨境电商为突破口，通过改革创新推动外贸结构优化，培育外贸竞争新优势，已成为我国外贸高质量发展的必然选择。

近年来，跨境电商呈现快速发展态势，年均增速明显高于同期整体进出口水平，是我国外贸发展的新增长点。今年以来，在新冠肺炎疫情在全球蔓延的背景下，跨境电商更是实现了逆势上扬，成为稳外贸的重要支撑。

跨境电商之所以能实现稳步发展，其背后离不开全方位的政策支持——出台全面推广跨境电商出口商品退货监管措施、新设雄安新区等46个跨境电商综合试验区以及扩容跨境电商B2B出口监管试点等。今年以来，一系列改革创新举措落地实施，为跨境电商“买全球、卖全球”营造了良好发展环境。

当前，我国经济发展的外部风险和挑战有所增加，必须加快形成以国内大循环为主体、国内国际双循环相互促进的新发展格局。在此背景下，促进跨境电商发展，需要作出新的战略考量和布局，其中最根本的一条就是要持续深化改革、不断创新发展，通过改革红利的进一步释放，让更多像跨境电商这样的贸易新业态新模式茁壮成长，为我国外贸转型升级集聚起更多新动能。

开学第一天

编者按 又到一年开学季。各地大中小学和幼儿园分期、分批、错时、错峰开学。为保障广大学生在校园里能够认真学习、健康成长，各地各部门出台了诸多保障举措及应急预案，全国近3亿师生将实现最大限度复学。

9月1日，江西省新余市逸夫小学的小学生们结伴经过焕然一新的操场，开始新学期的学习。

赵春亮摄（中经视觉）

武汉：牢牢守住校园安全健康底线

本报记者 柳 洁

9月1日，武汉市139.9万名中小学生和幼儿迎来秋季正常开学，120多万名大学生也陆续返回校园。7时30分，记者在青山区钢城十二中看到，学生们依次测温有序进入校门。7时45分，该校迎来开学典礼升旗仪式，学生们面对国旗庄严敬礼。领誓人叶梦媛曾参加过“助理战疫，手绘阳光”绘画作品征集活动，她带领同学们郑重宣誓：做一个有责任心的人，做一个有爱心的人，做一个有文明修养的人，做一个意志坚强、勇于探索的人。

全面复学复园，意味着武汉全市100多所大学、2800多所中小学幼儿园，在一如既往防控常见传染病的同时，也要严密防控新冠肺炎疫情。如何做好精准防控，防得住又不过度，是武汉开学面临的第一道考题。

8月22日，武汉市新冠肺炎疫情防控指挥部调度会强调，要严谨细致、用心用情，扎实做好秋季开学各项工作。每个学校都要按照防控指南，全面开展校园环境消杀、防疫物资储备、防护设施建设、人员健康检测。

进校园、线上线下培训、驻点服务……武汉各区卫健局、疾控中心派出医务人员组成“巡检小分队”，隔日进一次校园，如遇到有学生发热等紧急情况，将在10分钟内按照流程进行处置就医。武汉每所学校都配有经过培训的防疫人员，有医务人员和医疗机构支持，学校与辖区定点医院建立24小时联络机制和在校学生急诊绿色通道。

武汉东湖新技术开发区分局茅店派出所社区民警张辉一大早就来到光谷二小门口。在护学岗上工作了4年的张辉说：“今年开学情况特殊，多一项疫情防控，一定要提醒到位，让孩子们养成好习惯。”该校当天4300人入校，加上送学家长，近万人短时聚集，为避免交通拥堵，汉警快骑提前在周边路口疏导，学校门前井然有序。据介绍，随着9月“校园安全月”到来，各级公安部门认真落实“高峰勤务”“一校一警”“一校一策”，结合“夜勤制”，加强巡控整治，确保上学、放学时段校园周边“见警察、见警车、见警灯”。

为迎接开学，武汉各校还制定了线下教学、线上线下混合教学、线上教学三类教学预案，一旦出现风险等级变化或突发情况，能够实现线上线下教学的有序转换、无缝对接。同时，武汉组建了心理咨询团队，为学生提供心理咨询和帮助，关注各类特殊学生，开展“一对一”指导。

大连：做好每日监测科学调整作息

本报记者 苏大鹏 通讯员 闫继伟

“家长朋友们，校园疫情防控离不开每位同学和家长的配合，为筑牢校园疫情防控的安全堡垒，请您务必配合学校做好防控。”9月1日，大连家长收到了一封来自大连市教育局和大连市卫健委联名发出的家长信。信中专门叮嘱家长一定要做好学生每日健康监测、上下学个人防护、科学正确面对疫情、科学调整学生起居作息等。家长们纷纷表示，一定会按照要求做好校园和家庭疫情防控，确保孩子们平安开学。

刚刚结束本土疫情的大连，秋季开学未受任何影响。9月1日，大连全市小学、初中、高中各年级和中等职业学校二、三年级学生走进校园。而就在开学的前一个星期，大连市的教职工们已经对所有校园进行全面消杀，并检查设施、确定学生进入校园的流程，为避免学生和家长的聚集，大连市还要求各学校对学生上学、放学等均采取错峰的方法。

据介绍，为服务好大连的开学第一天，大连公交集团在9月1日全天配车班次增加150个，确保各线路早晚高峰运营运力充足。同时，加强对线路运营驾驶员的教育培训，在客流较为集中的站点安排管理人员站岗维乘，9月1日早间共计设置站岗维乘人员309人，确保优质服务、安全行车。

大连市教育局要求，开学后各学校要继续实施校园封闭管理，严格控制无关人员和车辆入校，对进入校园的人员要查验身份，检查健康码、行程卡信息，进行体温检测和健康状况逐一登记，严防病源进入校园。同时，大连各学校还将合理安排校园内活动，要求师生保持安全社交距离，严格执行因病缺课、缺勤追踪登记制度和复工、复课证明查验制度。通过多种形式开展健康教育，教育引导师生和家长养成良好防疫习惯。

前7月服务贸易逆差减少近一半

本报北京9月1日讯 记者李华林报道：商务部服贸司负责人今天表示，1月至7月，受新冠肺炎疫情等因素影响，我国服务贸易规模下降，但服务出口表现明显好于进口，贸易逆差减少，知识密集型服务贸易占比提高。1月至7月，我国服务进出口总额26193亿元（人民币，下同），同比下降15.2%。其中，出口10852.7亿元，下降1.4%；进口15340.4亿元，下降22.8%。

具体来看，7月服务出口增速由负转正。7月当月我服务出口1725亿元，增长3.3%。其中，个人文化娱乐服务出口10.4亿元，增长65.8%；运输出口344.6亿元，增长26.9%；电信计算机和信息服务出口454.1亿元，增长24.3%；金融服务出口22.2亿元，同比增长20.3%。

服务贸易逆差大幅减少。1月至7月，我国服务出口降幅收窄，进口降幅有所加大，出口降幅小于进口21.4个百分点，带动服务贸易逆差下降49.4%至4487.7亿元，同比减少4383.5亿元。

值得注意的是，知识密集型服务贸易占比提高。1月至7月，我国知识密集型服务进出口11513.4亿元，增长8.9%，占服务进出口总额的比重达到44.0%，提升9.7个百分点。其中，知识密集型服务出口6103.0亿元，增长9.7%，占服务出口总额的比重达到56.2%，提升5.7个百分点；出口增长较快的领域是知识产权使用费、保险服务、电信计算机和信息服务，分别增长31.9%、12.9%、16.9%。知识密集型服务进口5410.4亿元，增长8.0%，占服务进口总额的比重达到35.3%，提升10.1个百分点；进口增长较快的领域是电信计算机和信息服务、金融服务，分别增长28.5%、16.6%。

此外，旅行服务进出口下降。商务部服贸司负责人表示，疫情及各国采取的严格限制人员跨境流动的措施继续影响世界范围内旅行服务进出口。1月至7月，我国旅行服务进出口6391.1亿元，下降44.6%，降幅比前6个月扩大1.7个百分点。其中出口下降43.4%，进口下降44.8%，带动服务贸易整体下降。

去年全国共筹集彩票公益金近1160亿元

本报北京9月1日讯 记者曾金华报道：9月1日，财政部发布统计数据显示，2019年我国彩票公益金筹集分配使用工作进展顺利，共筹集彩票公益金1158.81亿元。

彩票公益金是按照规定比例从彩票发行销售收入中提取的，专项用于社会福利、体育等社会公益事业的资金。逾期未兑奖的奖金纳入彩票公益金。

财政部综合司有关负责人介绍，根据国务院批准的彩票公益金分配政策，彩票公益金在中央和地方之间按50:50的比例分配，专项用于社会福利、体育等社会公益事业，按政府性基金管理办法纳入预算，实行财政收支两条线管理，专款专用，结余结转下年继续使用。

地方留成彩票公益金，由省级财政部门商民政、体育等有关部门研究确定分配原则。“地方政府将彩票公益金用于相关社会公益事业，成为填补基层公共支出需要的组成部分。”中国社科院财经战略研究院财政研究室副主任何代欣说。

中央集中彩票公益金在全国社会保障基金、中央专项彩票公益金、民政部和体育总局之间分别按60%、30%、5%和5%的比例分配。

2019年中央财政当年收缴入库彩票公益金570.72亿元，加上2018年度结转收入150.69亿元，共721.41亿元。经全国人大审议批准，2019年中央财政安排彩票公益金支出717.58亿元。考虑收回结余资金等因素，收支相抵，期末余额3.99亿元。

据悉，按上述分配政策，分配给全国社会保障基金理事会464.28亿元，用于补充全国社会保障基金；分配给中央专项彩票公益金175.92亿元，用于国务院批准的社会公益事业项目，经由彩票公益金的使用部门或单位向财政部提出申请，财政部审核报国务院批准后组织实施；分配给民政部38.69亿元，按照“扶老、助残、救孤、济困、赈灾”的宗旨，安排用于资助为老年人、残疾人、孤儿、有特殊困难等人群服务的社会福利设施建设等项目；分配给国家体育总局38.69亿元，支持群众体育和竞技体育发展项目。

铁路暑运累计发送旅客4.56亿人次

本报北京9月1日讯 记者齐慧从中国国家铁路集团有限公司获悉：8月31日，为期62天的铁路暑运圆满结束。7月1日至8月31日，全国铁路累计发送旅客4.56亿人次，其中8月份发送旅客2.49亿人次，较7月份增加4250.2万人次，客流不断回升。8月29日，全国铁路发送旅客967.6万人次，创今年春节后单日客流新高。

国铁集团客运部负责人介绍，今年暑运，正值我国抗击新冠肺炎疫情取得重大战略性成果、经济社会发展秩序加快恢复时期，铁路暑运面临做好站车常态化疫情防控、助力经济社会发展和战高温防汛救灾确保铁路运输安全畅通等多重考验。铁路部门认真贯彻落实党中央、国务院关于“六稳”“六保”工作的决策部署，统筹抓好疫情防控和暑期旅客运输服务工作，确保了人民群众平安健康顺利出行。

首先，优化运输供给，满足出行需求。充分用好商合杭高铁合肥至杭州段、上海至苏州至南通铁路、喀左至赤峰高铁、安顺至六盘水铁路等今年新开通运营的铁路新线运输能力，增开动车组列车，方便沿线群众出行。暑运期间，全国铁路日均开行旅客列车7499列。

其次，不断改进服务，提升出行体验。不断扩大电子客票覆盖范围，全国已有2700个车站实现电子客票“一证通行”，覆盖99%以上铁路出行人群。

再次，落实防汛和防疫措施，确保安全畅通。针对部分普速铁路运输秩序受到汛情影响的实际，果断采取减少开行、降速运行、调整径路等主动避险措施，确保主要铁路干线安全畅通。

本版编辑 郭存举 杜 铭