经济日报 ECONOMIC DAILY

6月份进出口年内首次双双实现正增长，外贸整体实现企稳回升——

# 上半年我国外贸好于预期

经济日报·中国经济网记者 顾 阳

视点 中国新闻奖名专栏

**当前，疫情冲击下的世界正在深刻变化，世界经济深度衰退，国际贸易和投资大幅萎缩，我国外贸发展环境严峻复杂。即便如此，我国外贸发展韧性足、回旋余地大的特点没有发生改变，再加上一系列稳外贸政策措施效应持续释放，我们有信心稳住外贸基本盘，推动外贸促稳提质。**

“上半年，我国外贸进出口虽然下降3.2%，但降幅较一季度明显收窄3.3个百分点。其中，6月份当月进出口实现年内首次双双正增长。”在国新办7月14日举行的新闻发布会上，海关总署新闻发言人、统计分析司司长李魁文说。

据海关统计，6月份我国货物贸易进出口同比增长5.1%，其中出口增长4.3%，进口增长6.2%；今年上半年，我国货物贸易进出口总值14.24万亿元人民币，同比下降3.2%，降幅较前5个月收窄1.7个百分点。

李魁文表示，下半年进出口依然面临严峻复杂的形势，但我国外贸发展韧性足、回旋余地大，再加上一系列稳外贸政策措施效应持续释放，我们有信心稳住外贸基本盘。

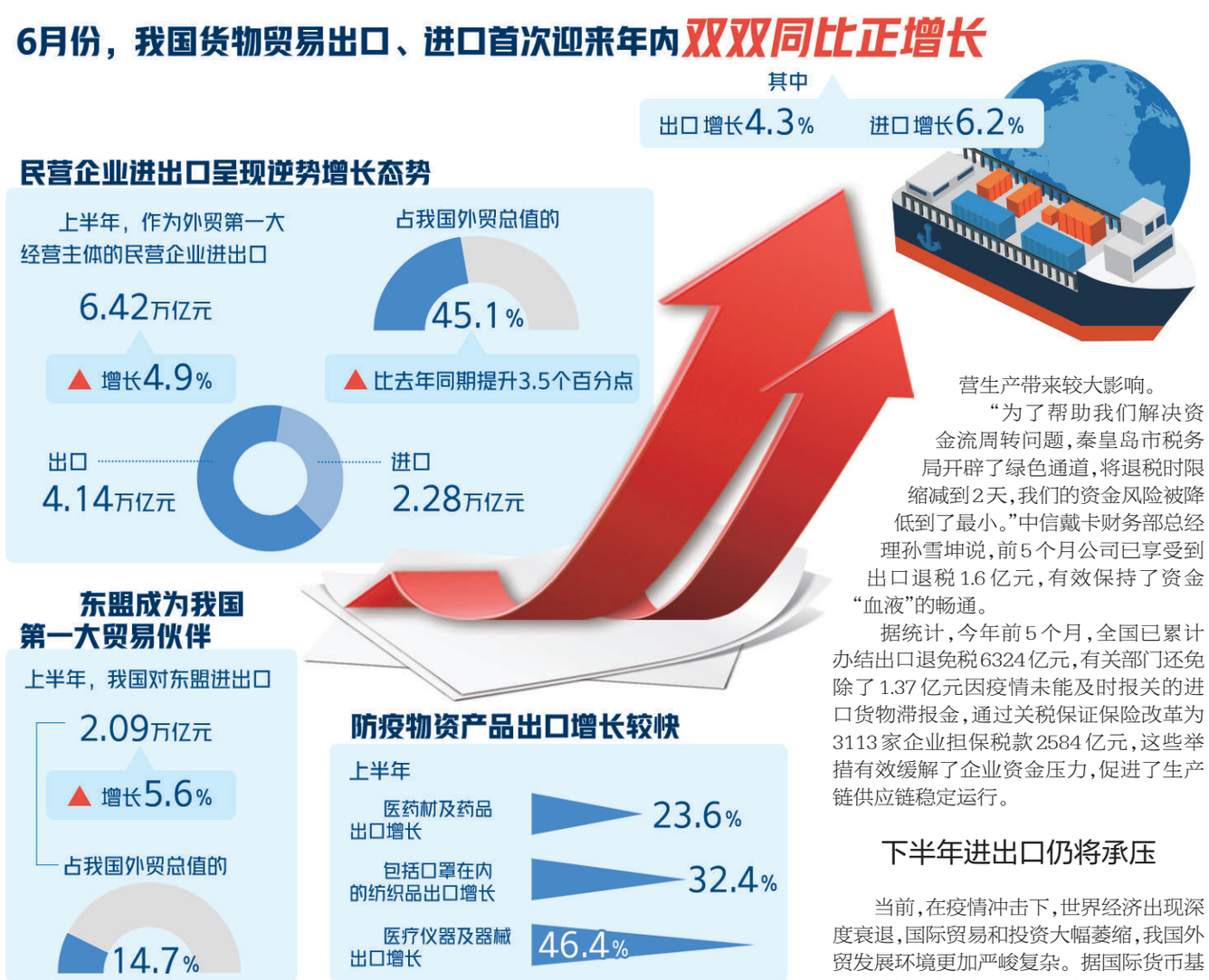


## 出口连续3个月正增长

受新冠肺炎疫情影响，我国外贸在经历一季度震荡后逐步企稳回升。数据显示，二季度我国进出口值达到7.67万亿元，同比降幅收窄至0.2%，环比一季度增长16.7%；其中，出口环比增长31.3%，进口环比增长1.6%。

从月度走势看，6月份我国进出口同比增长5.1%。其中，出口自4月份起连续3个月保持同比正增长；进口也于6月份实现“转负为正”，增长6.2%。

“我国在全球范围内率先控制住了疫情，率先实现了全面复工复产，对进出口形成了有力支撑。”李魁文举例道，上半年我国机电产品进口值增长1.2%，其中电子元件、自动数据处理设备及其零部件进口分别增长14.1%和7.2%，大宗商品如原油、煤炭、铁矿砂、铜矿砂进口量分别增长9.9%、12.7%、9.6%和3%。

同时，防疫物资、“宅经济”产品出口较快增长，带动了二季度外贸企稳回升。据统计，上半年包括口罩在内的纺织品出口增长了32.4%，医药材及药品、医疗仪器及器械出口分别增长23.6%、46.4%。“宅经济”消费提升，带动相关产品如笔记本电脑、手机出口分别增长9.1%、0.2%。

值得关注的是，今年以来民营企业进出口逆势增长，在外贸稳增长中的作用更加突出。据统计，上半年作为外贸第一大经营主体的民营企业进出口6.42万亿元，增长4.9%，占我国外贸总值的45.1%，比去年同期提升3.5个百分点。其中，出口4.14万亿元，增长3.2%，占出口总值的53.7%；进口2.28万亿元，增长8.1%，占进口总值的34.9%。

## 东盟成第一大贸易伙伴

今年以来，受全球经贸形势变化影响，我国外贸格局出现持续调整，曾长期位居我国第一大贸易伙伴地位的欧盟，正式被东盟取代。

“今年上半年，在我国前10大贸易伙伴中，增长和下降的各占半数。单看第二季度，呈现增长的达到8个。其中，表现最为抢眼的是东盟。”李魁文说。

数据显示，今年上半年我国对东盟进出口值达到2.09万亿元，同比增长5.6%，占我国外贸总值的比重达到14.7%，较去年同期提升1.2个百分点。在李魁文看来，这主要得益于该地区整体疫情防控形势相对较好，且与我国经贸合作持续深入，产业链结合更加紧密，双边贸易稳步增长。

与“一带一路”相关国家贸易增长是近年来我国外贸发展的亮点之一。据统计，2013年至2019年，中国与“一带一路”相关国家货物贸易累计总额超过了7.81万亿美元。

“今年上半年，我国与‘一带一路’相关国家合计进出口4.2万亿元，虽然同比下降0.9%，但比我国外贸整体降幅低了2.3个百分点，在我国外贸中的占比也有了进一步提升，达到29.5%，比去年同期提升0.7个百分点。”李魁文说。

中欧班列作为“一带一路”建设重要的公共产品，今年以来运输量快速增长，成为稳定国际供应链的重要支撑。据统计，今年上半年，中欧班列共开行5122列，同比增长了36.5%，运输进出口货物510.5万吨，同比增长30.9%。

## 精准帮扶助企业渡难关

对于上半年我国外贸好于预期，中国宏观经济研究院研究员杨长湧认为，除了外贸企业自身努力外，一系列稳外贸政策发挥了关键性作用。

据悉，今年以来我国先后出台了减税降费、金融支持、通关便利化、支持出口转内销等一系列政策举措，精准帮扶外贸企业渡难关、保市场、保订单，有力促进了外贸进出口企稳回升。

位于河北秦皇岛的中信戴卡股份有限公司是一家汽车零部件制造企业，是通用、大众、宝马等众多知名车企供应商。随着国内疫情得到有效控制，公司在国内的供应链已全面恢复，但境外供应链不畅，给经营生产带来较大影响。

“为了帮助我们解决资金流周转问题，秦皇岛市税务局开辟了绿色通道，将退税时限缩减到2天，我们的资金风险被降低到了最小。”中信戴卡财务部总经理孙雪坤说，前5个月公司已享受到出口退税1.6亿元，有效保持了资金“血液”的畅通。

据统计，今年前5个月，全国已累计办结出口退免税6324亿元，有关部门还免除了1.37亿元因疫情未能及时报关的进口货物滞报金，通过关税保证保险改革为3113家企业担保税款2584亿元，这些举措有效缓解了企业资金压力，促进了生产链供应链稳定运行。

## 下半年进出口仍将承压

当前，在疫情冲击下，世界经济出现深度衰退，国际贸易和投资大幅萎缩，我国外贸发展环境更加严峻复杂。据国际货币基金组织最新预测，今年世界经济将下降4.9%，世界银行预测全球经济将下降5.2%，是二战以来最严重的经济衰退。

“我国外贸发展面临不确定、不稳定因素明显增多，下半年外贸形势依然复杂严峻，进出口仍需承压前行。”杨长湧表示，除继续贯彻落实好一系列稳外贸政策外，还要着力保持产业链供应链稳定完整，支持企业打通并统筹用好国内国际两个市场，支持外贸新业态新模式加快发展。

据悉，作为外贸新业态之一，快速发展的跨境电商已成为我国稳外贸重要力量。今年上半年，我国跨境电商出口逆市上扬，同比增长了28.7%。

更多的稳外贸政策举措还在路上。据悉，海关总署正在筹备召开全国海关稳外贸稳外资工作电视电话会议，研究出台新的支持稳外贸政策措施，努力促进外贸外资稳定发展。

“面对疫情带来的冲击和挑战，我国在全球范围内率先复工复产，并出台了一系列稳外贸政策措施，为促进外贸稳增长提供重要支撑。”李魁文表示，在党中央坚强领导下，随着政策效应持续释放，有信心稳住外贸基本盘，推动外贸促稳提质。

受疫情影响，租金下降，房屋待租比例提升——

# 京沪租房市场波动不改供需基本面

本报记者 亢 舒

**上半年，北京、上海等城市房屋租金和成交量出现了下降，一方面是受新冠肺炎疫情影响，导致毕业生群体及外来人口数量相对减少；另一方面，经济下行压力大，许多行业不景气，也传导至了租房市场。但是，一线城市经济活跃，具有很强吸引力，外来人口多、住房租赁需求大的特点没有改变，未来住房租赁市场将会逐步好转。**

“北京的房租降了！”提起北京近期住房租赁市场的变化，在北京南三环有一套房屋正在出租的刘女士就不吐不快，“我那套房子的租金已经从5200元降到了4600元，还是没租出去，已经一个多月了”。

据刘女士介绍，她一直把这套房子委托给房屋中介对外出租，此前从上一个租户到下一个租户从来都是“无缝衔接”，而且房租价格不是持平就是上涨，唯独今年，不仅租不出去，价格还降了。

“一个月租不出去，就相当于损失了四五千元呢，时间长了可真‘肉疼’！”习惯了月月轻松拿到租金的刘女士，对于房子没人租感到很不开心。

最近一段时间，受新冠肺炎疫情的影响，北京住房租赁市场在上半年出现了较大幅度波动，甚至有与长租公寓机构致电房东，希望降低房租。

我爱我家研究院发布的交易量数据显示，今年上半年北京租房市场波动较大，1月份和2月份分别环比下滑44.29%、44.97%，3月份、4月份、5月份分别环比上涨167.21%、46.53%、27.71%，6月份环比下滑18.55%。

同时，据市场机构统计，上半年北京住房租赁需求和租金水平都比去年同期有所下降。6月份租金水平比去年同期有5%左右的下降，一些房屋出现空置。

对此，专家表示，3月份至5月份疫情得到了一定控制，租赁市场有所回暖，但在6月份疫情出现反弹后，市场也跟着应声“下跌”。

不过，随着毕业季到来，租房需求可能会有所释放。但值得注意的是，受疫情影响，毕业季带来的租赁市场热度可能很难达到往年水平。专家预计，下半年流动人口的租赁需求、换租需求很可能要在疫情完全缓解之后才能逐步得到释放。

业内人士指出，与以往相比，房子变得不好出租，承租人可选择的空间也随之变大，可能会出现一定的议价空间，租客会多一些主动权。对于毕业生而言，住房租赁成本有望有小规模下降。

不仅北京的住房租赁市场经历了较大波动，近期上海住房租赁市场相比往年也出现了明显变化。

据上海市房地产经纪行业协会副会长陈亮介绍，6月份上海的房租价格较5月份有一定回升，但总体平稳，有部分地区出现了房租下降情况。

上海是吸纳高校毕业生的重要城市之一，每逢毕业季，住房租赁市场都会迎来出租成交量高峰。但受疫情影响，今年的“波峰”表现得非常平稳。专家预计，随着疫情逐步平稳，上海将迎来大批高校毕业生就业生活，未来住房租赁需求有望得到缓慢释放。

上半年，北京、上海等城市房屋租金和成交量出现下降的原因除了受到毕业生群体租房减少影响之外，还包括外来人口数量相对减少，引发供求关系失衡。此外，经济下行压力大，许多行业不景气，也传导至了租房市场。

虽然供求关系受到影响，导致北京、上海等地住房租赁市场出现一定下滑，但业内人士也乐观地表示，一线城市经济活跃，具有很强吸引力，外来人口多、住房租赁需求大的特点没有改变，下半年供需结构基本面不会有很大变化，未来住房租赁市场将会逐步好转。

热搜

# 优化金融服务 为企业解融资难题

本报记者 李华林

近日，商务部印发《关于加强协作联动推动加大金融支持稳外贸稳外资促消费力度的工作通知》（以下简称《通知》）。《通知》提出，将努力创造良好政策环境，鼓励各地商务主管部门与各地金融分支机构结合实际，研究出台专项举措，帮助企业提高融资可得性、降低融资成本，缓解企业融资难、融资贵、融资慢问题。

对此，专家表示，当前新冠肺炎疫情持续在全球蔓延，国际贸易和投资大幅下滑，我国外贸外资发展面临巨大挑战，通过加大金融支持，有助于稳住外贸外资基本盘，促进消费市场复苏，稳定经济运行和就业大局。

“疫情给企业尤其是外贸企业现金流造成了很大冲击，急需‘输血’。”中南财经政法大学数字经济研究院执行院长盘和林表示，加大金融支持可以帮助企业缓解现金流压力，解决流动性困难。

此前，相关部门已出台多项政策，强化金融支持稳外贸稳外资促消费作用。例如，国务院常务会议提出推动金融系统全年向各类企业合理让利1.5万亿元；央行、银保监会等部门出台了包括对中小微企业贷款实施阶段性延期还本付息、加大小微企业信用贷款支持力度等政策。

在此基础上，《通知》从促进供需精准对接入手，进一步激发金融对稳外贸稳外资促消费的积极作用。一方面，要求各地商务主管部门及时摸排企业金融需求，向金融机构反映企业在金融服务方面的主要需求和迫切问题，推动优化金融服务，协调解决企业困难。另一方面，要求各地积极向人民银行分支机构、当地金融机构提供有金融服务需求的行业企业信息。

盘和林表示，及时摸排企业金融需求、加强信息共享等措施可以让金融机构全面精准了解企业的实际需求，从而帮助金融机构制定操作性更强的业务方案，推出更具针对性的金融产品和服务，提升金融服务效率。

值得注意的是，当前许多外贸企业仍面临流动性困难，急需金融机构加强信贷、信保、担保等融资支持。对此，专家表示，要转变外贸企业融资方法，创新企业融资渠道，在支持金融机构开展短期资金融通便利业务的同时，拓展融资方式，为企业进出口提供中长期融资便利。同时，要建立外贸企业信用体系，以及企业守信激励、失信惩戒机制等，从根本上改善外贸企业信用状况。

专家还建议，下一步金融机构应及时跟踪和研究疫情发展趋势，适度加大对受疫情影响较为严重企业的支持力度，包括进一步降低融资成本，根据企业的实际情况合理安排续贷政策，增加信用贷款和中长期贷款，对暂时丧失收入来源的个人给予适当的政策倾斜，从而更好地发挥金融对稳外贸稳外资促消费的积极作用。

收益率创43个月新低——

# 银行理财告别“稳赚不赔”

本报记者 钱箐旎

徐 骏作（新华社发）

最近一段时间，银行理财产品收益率持续保持下降趋势，部分产品甚至在年中出现负收益现象。据第三方机构统计数据显示，6月份有334家银行共发行了7223款银行理财产品。其中，封闭式预期收益型人民币产品平均收益率为3.79%，较上期减少0.01个百分点，创下近43个月以来的新低。

银行理财收益率为何持续下降？未来还会发生什么改变吗？对此，记者采访了业内专家学者。

“银行理财产品主要投向债券资产，收益主要源于债券利息和资本利得两部分。”银行业资深观察人士卜振兴表示，一方面世界经济增速放缓，各国央行均采取了增强流动性、降低利率等对冲手段，债券利率随之下降，进而导致理财产品收益率不断下行；另一方面，受债券市场大幅波动影响，债券市场资本利得为负，导致部分商业银行理财产品收益下降甚至出现负值。

普益标准研究员于康表示，从资金端看，央行通过逆回购、中期借贷便利等手段向市场投放了大量流动性，理财资金成本较低，使得理财产品收益下滑；从资产端来看，近期各类债券收益率持续走低，使得投资于债券等固收类资产的理财产品收益下行。

在业内专家看来，下一阶段银行理财收益率变动情况存在较大不确定因素。“随着我国社会经济加快复苏，当前的货币政策将逐步退出，利率很大可能会有所回升，这将带动债券利率增长，并为以债券投资为主要标的的理财产品贡献更多收益，从而促进理财产品收入增加。”卜振兴说。

融360大数据研究院分析师刘银平则认为，当前市场流动性仍较为宽松，且银行理财业务也在不断转型，下半年理财产品收益率仍有一定下行空间。“当前，我国经济发展仍存在较大下行压力，相关部门后续可能会综合运用降准、再贷款等工具，保持市场流动性合理充裕。因此，固收类资产收益将维持较低水平，以固收资产投资为主的银行理财产品收益也将维持在低位。”

值得注意的是，不少银行理财子公司表示将逐渐加大权益类资产配比。对此，于康表示，虽然权益类资产配置可以丰富理财产品投资策略，博取更高收益，但在净值运行环境下，增配权益类资产会加剧产品净值波动。银行理财产品投资风格偏稳健，虽然权益市场近期表现较好，但银行理财资金不会过多增加权益类资产配置。

本版编辑 李 瞳 郭存举