经济日报 ECONOMIC DAILY

决战决胜 脱贫攻坚·印记

河北赤城：『长效产业』支撑『脱贫保稳』

本报记者 赵晶 宋美倩 摄影报道

4月的河北省张家口市赤城县，正是春耕生产的关键时期。在科技园区、种植大棚、示范基地等地，到处都是人们忙碌的身影。在做好疫情防控的同时，抓紧复工复产，确保巩固脱贫“摘帽”的胜利成果。

赤城县地处首都水源涵养功能区和生态环境支撑区。2017年精准识别“回头看”后，全县建档立卡贫困村272个，占行政村总数的61.8%，建档立卡贫困户32076户68242人，贫困发生率28.2%。

面对自然条件差、产业水平低和生态功能重要的县情，近年来，赤城县干部群众努力改变封闭保守、小富即安的“山区意识”，围绕转型、承接、生态三篇文章，确定了“户有增收项目、村有致富产业、乡有示范园区、县有特色经济”目标，谋划发展长效脱贫产业，全力打造京北蔬菜园、后花园、科技园。到2019年，赤城实现贫困村全部出列，贫困发生率降至0.57%。

如今的赤城，特色产业遍地开花。杂粮杂豆、食用菌、林果、中药材、特色养殖5个特色产业扩模提质，错季蔬菜和乡村旅游2个传统优势产业提档升级，已构建起“2环3带18个示范基地50家龙头企业”的扶贫产业格局。通过产业辐射带动，完善户企利益联结，带动25184户贫困户实现产业就业增收。

如今的赤城，科技基因根植山区。努力实现“县有科技扶贫专家服务团、乡有科技扶贫工作站、村有农业扶贫技术员”格局，赤城广泛开展科技帮扶行动，大批科技工作者进驻园区开展科技服务，解决产业面临的各类技术问题。同时，赤城电商扶贫日渐兴起，已建成县级电子商务公共服务中心、县级仓储物流配送中心和103个村级电商服务站。

如今的赤城，生态理念深入人心。通过实施生态补偿、生态管护、造林劳务、林业产业四项举措，2019年，赤城全县重点公益林、天然林停伐生态补偿项目覆盖186个贫困村；面向贫困户选聘生态护林员5741人，人均年增收3600元；发展林果产业2398亩，辐射贫困户80户。绿水青山就是金山银山。目前，赤城正在加快海陀小镇等12个特色小镇建设，推进61个“空心村”治理和废弃矿山整治，全县在建生态旅游项目3个。

脱贫不忘防返贫。通过“综合救助、公益就业、消费扶助、健康服务、互助养老、文明实践、集体保障”等防返贫“七个平台”建设，赤城县正在加强动态监测、因人施策，骤贫救济、脱贫保稳，确保脱贫成果经得起历史和人民检验。

▲在河北省张家口市赤城县灵华食用菌公司，赵安军正在操作菌棒打孔机。作为当地致富带头人，他的公司每年吸纳100多人就业。

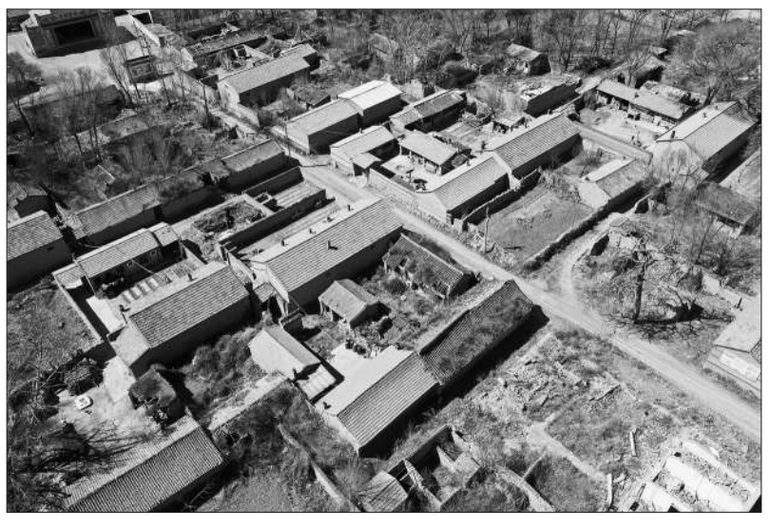

◀昔日的赤城县雕鹗镇康庄村，房屋破旧，环境落后。（资料照片）

◀如今的赤城县雕鹗镇康庄村，栋栋新居拔地而起。该县通过推进“空心村”治理和易地扶贫搬迁、民宿民居建设，有效改善了村民居住条件。

▲赤城县样田乡样田村，粮农在筛选玉米。通过科学耕作，当地玉米品质和产量大大提高。

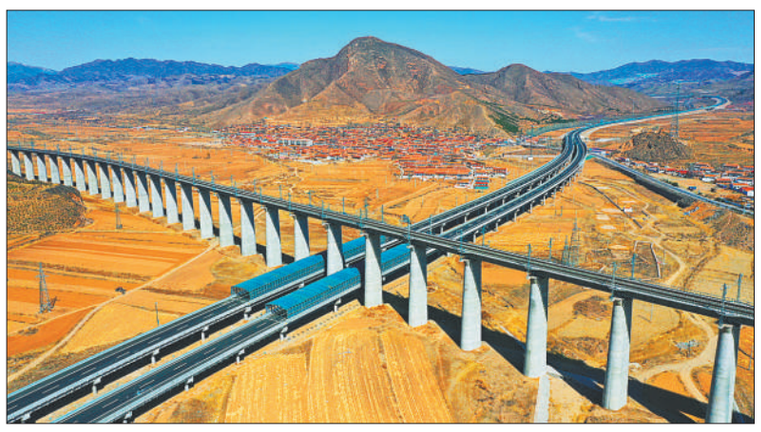

▲延崇高速、张唐铁路、112国道在赤城县交汇。交通的改善为该县脱贫攻坚注入了生机和活力。

▶赤城县雕鹗镇煜园农业生态科技产业园，温室桃子喜获丰收。该园区按照“政府＋公司＋贫困户”模式，助力贫困群众脱贫致富。

▼赤城县盛丰农业园区育苗基地的员工正在管护幼苗。当地以北京科特派（赤城）工作站为依托，建成“一站一网一基地”，将全县18家扶贫产业园区纳入物联网管理平台。

本版主编 李景录 编 辑 翟天雪 邮 箱 jjrbsyb58392306@163.com

社址：北京市西城区白纸坊东街2号 读者服务：13911270606（同微信号） 查号台：58392088 邮编：100054 传真：58392840 零售每份：1.00元 广告许可证：京西工商广登字20170090号 广告热线：58392178 发行热线：58392172 昨日（北京）开印时间：1:50 印完时间：3:00 印刷：