经济日报 ECONOMIC DAILY

国务院联防联控机制发布会介绍疫情防控与医疗国际合作情况——

集中隔离能防止输入病例扩散

经济日报·中国经济网记者 吴佳佳

直播间

□ 要加强社区防控，做好摸排管理和流行病学调查，把防控措施落实到户到人。

□ 目前，各地已经总结出行之有效的集中医学观察措施和管理办法，我们有能力对所有入境人员集中隔离观察，也有能力及时发现隔离人员中的患者。

4月2日，国务院联防联控机制发布会介绍了新冠肺炎疫情防控与医疗国际合作工作情况。国家卫生健康委新闻发言人、宣传司副司长米锋通报，3月12日以来，全国当日新增本土确诊病例均低于5例。截至4月1日，有26个省份报告境外输入确诊病例，共来自47个国家。米锋强调，要加强社区防控，做好摸排管理和流行病学调查，把防控措施落实到户到人。

已开展血清调查工作

据了解，血清调查工作已经在部分地区开始开展。中国疾控中心研究员冯录召说，目前国内疫情实现了基本阻断，在代表性地区开展血清学流行病学调查，采集血清标本，进行抗体检测，有助于了解病毒在人群中的感染水平，揭示病毒感染后的疾病谱，科学评估疫情未来的发展趋势。同时，对未来疫苗接种、疫情防控策略的制定完善都具有重要意义。

有能力应对入境人员集中隔离

近来，北京、浙江等地出现了个别境外输入病例的继发病例。对此，国家卫生健康委疾控局监察专员王斌表示，之所以出现上述情况，是因为在防境外输入的早期，部分省份海关检疫判定低风险国家和地区的入境人员不属于四类人员，允许其自行乘坐交通工具中转或居家隔离造成的，而这些入境人员中可能存在处于潜伏期的感染者或无症状感染者。目前，发生的境外输入病例的继发病例，基本上都是在中转或者居家隔离过程中传染他人造成的。为了进一步避免中转或居家隔离过程中造成的风险，全国各地都在加强入境人员管控措施，已经形成了一套比较成熟、严格的集中医学观察管理制度。

中国疾控中心流行病学首席专家吴尊友表示，对入境人员应进行集中隔离观察，不主张、不支持居家隔离。这是因为部分入境人员没有症状，但观察期间可能发病。如果居家隔离，即使出现症状后及时送医，也可能传染给其他家庭成员。

“集中隔离能够有效防止输入病例造成的社会扩散。目前，各地已经总结出行之有效的集中隔离措施和管理办法，我们有能力对所有入境人员集中隔离观察，也有能力及时发现隔离人员中的患者。”吴尊友说。

向多国派出医疗专家组

“疫情没有国界，任何国家都无法独善其身，需要加强国际协作，凝聚合力，携手应对。”国家卫生健康委国际司监察专员李明柱表示，国家卫生健康委建立了国际合作专家库，已经在100多个国家和地区举办了40多场视频交流，分享我国在新冠肺炎应对方面的经验。同时，我国还向意大利、塞尔维亚、柬埔寨、巴基斯坦、委内瑞拉等国家派出了医疗专家组。专家组的专业领域涵盖了公共卫生、临床诊疗、心理辅导和中医药等。

据介绍，专家组在组派前，我国已经与相关国家政府签署了合作协议，明确了各方职责，确保专家组的健康和安全。同时，还为专家组配备了足量的个人防护用品，保障专家组成员的生命健康。

同时，李明柱介绍，不久前国家卫健委和世界卫生组织共同举办了分享新冠肺炎疫情防控中国经验的国际通报会。国家卫健委汇总了最新版诊疗方案和防控方案，形成了新冠肺炎网上知识中心，将我国在实践中探索出来的防控策略、诊疗方法和技术标准，毫无保留地向所有国家开放，受到了相关国家的欢迎。

李明柱表示，知识中心还包括多场专家经验分享实况录像和培训视频，以及最新的研究成果与科普内容。许多国外专家表示，中国的防控经验非常有价值，也为他们打赢全球新冠肺炎疫情阻击战提供了信心和力量。

2月20日12时至4月1日12时，北京12345热线共接听境外进京人员疫情防控相关来电4.9万余件，主要涉及境外进京人员机场接转、检测、居家或集中观察等疫情防控方面问题。 王 鹏作（新华社发）

国新办新闻发布会介绍疫情期间维护中国海外留学人员安全问题——

50万份“健康包”在路上

本报记者 孙昌岳

4月2日，国新办举行新闻发布会，就新冠肺炎疫情期间维护海外留学人员安全、防疫物资供应、包机回国等热点问题进行了解答。

外交部副部长马朝旭表示，我国海外留学人员人数众多、分布广泛，必须要统筹考虑、精准施策，千方百计确保留学人员的健康和安全。对于确实有困难急需回国的留学人员，党和政府将及时采取必要措施，协助他们逐步、有序回国。

为留学人员做好服务

马朝旭介绍，随着海外疫情加速扩散蔓延，3月份我国派出9个架次的临时航班，从伊朗、意大利等疫情严重国家接回包括留学人员在内的1457名中国公民。

据教育部门统计，我国海外留学人员总人数为160万人，目前尚在国外的大约有140万人。对此，马朝旭表示，要千方百计确保留学人员的健康和安全。他建议，正在回国或即将回国的留学人员应在登机前、旅途中、入境后严格执行各项防疫规定，积极配合民航、口岸和地方防疫部门，既要对自身健康负责，也要对公众安全负责。

“我们将继续按照党中央、国务院有关要求和工作部署，关爱留学人员，为留学人员做好服务，解决好他们的实际困难。”马朝旭说，民航局有关负责人已经表示，对需求集中、飞行目的地有疫情防控保障能力的城市，将视情况启动重大航空运输保障机制，及时开通临时航班和包机。他同时提醒有关留学人员和在海外的中国公民密切关注中转国的入境政策，购票以及登机前务必要和航空公司核对好航班情况，尤其是后续航班的情况。如遇特殊情况出现滞留，要及时联系中国驻当地使领馆寻求协助，或拨打24小时畅通的领事保护电话。

针对海外留学生飞行途中如何确保自身安全的问题，国家卫生健康委国际司司长张扬建议，要提前准备好口罩等防护用品，飞行全程要佩戴口罩，避免用手接触口眼鼻。尽量选择楼梯步行或扶梯，并且与他人保持1米以上距离。同时，做好手部卫生，尽量避免直接触摸门把手、电梯按钮等公共设施。

首批物资将于10日完成运输

海外疫情暴发以来，世界各地口罩等防疫物资十分短缺。中方各使领馆通过各种渠道，想方设法为中国留学人员筹措口罩、消毒液、消毒湿巾等急需物资。在很多国家采取“封国”“封城”情况下，外交部会同民航局抢抓时间，利用民航飞机优先安排运送“健康包”，确保“健康包”能够及时送到留学人员手中。

马朝旭表示，外交部正向中国留学人员比较集中的国家调配50万份“健康包”，包括1100多万个口罩、50万份消毒用品及防疫指南等物资。同时，还派出医疗专家组、工作组，为境外中国公民特别是留学人员提供科学专业的疫情防控指导。“我们派往8个国家的10支医疗专家组，在积极协助当地抗击疫情的同时，还与留学人员、中资企业、中国公民开展当面或视频交流，科普防疫知识。”

据民航局副局长吕尔学介绍，按照最新运输计划，首批30余万份、约300吨“健康包”物资将于4月10日完成运输。截至4月1日，我国已经向意大利、美国、法国、英国、德国、韩国、加拿大共7个国家运送“健康包”物资116吨。为满足当前国际航空货运需求，民航局支持中外航空公司采用客机“仅载货”的运输方式执行货运航班，开通了绿色通道，简化了货运航线航班审批程序。

提供全天候心理咨询

在心理疏导方面，教育部整合高校资源，为留学生提供全天候24小时的心理咨询，不少地方教育行政部门和驻外使领馆也设立了“留学生咨询热线”，为学生和家长及时提供咨询服务。

教育部副部长田学军表示，近来多位驻外大使、总领事发表了致海外中国公民的公开信，并且与留学人员通过视频方式进行交流。他希望广大在外留学人员要树立科学防疫的理念，增强战胜疫情的信心，在使领馆的帮助下做好科学防疫，“希望广大留学生家长和国内亲友多向留学生们传递正能量，帮助他们减少不必要的恐慌和焦虑，共同做好防疫工作。”

前一段时间，有些国家出现了校方强制学生搬离宿舍的问题。对此，田学军表示，使领馆及教育部门第一时间提出了交涉，多数已经得到了妥善解决。有的使领馆在留学生分布比较集中的地区还安排了“隔离备用点”，以便在需要的时候为留学生提供保障。

田学军表示，目前部分国家采取了封校、停课等防疫措施，教育部第一时间作出部署，要求驻外使领馆教育部门与驻在国的教育主管部门和学校密切沟通，及时掌握相关的安排，敦促校方合理安排我留学生的学业生活，要求外方切实维护好我留学人员的身体健康、安全和正当权益，协助解决留学人员在学习、生活等方面遇到的实际困难。

“我们还要求驻外使领馆高度重视我国留学人员遭歧视、攻击的个案，并及时有力地进行交涉。”田学军说，教育部“平安留学”平台持续编发《中国留学生安全通报》，介绍疫情期间威胁我国留学人员人身、财产安全的典型案例，并有针对性地提出安全建议，“下一步，我们将加强疫情研判，不断完善、细化方案，全力以赴与外交部和驻外使领馆一道做好海外中国留学人员疫情防控工作”。

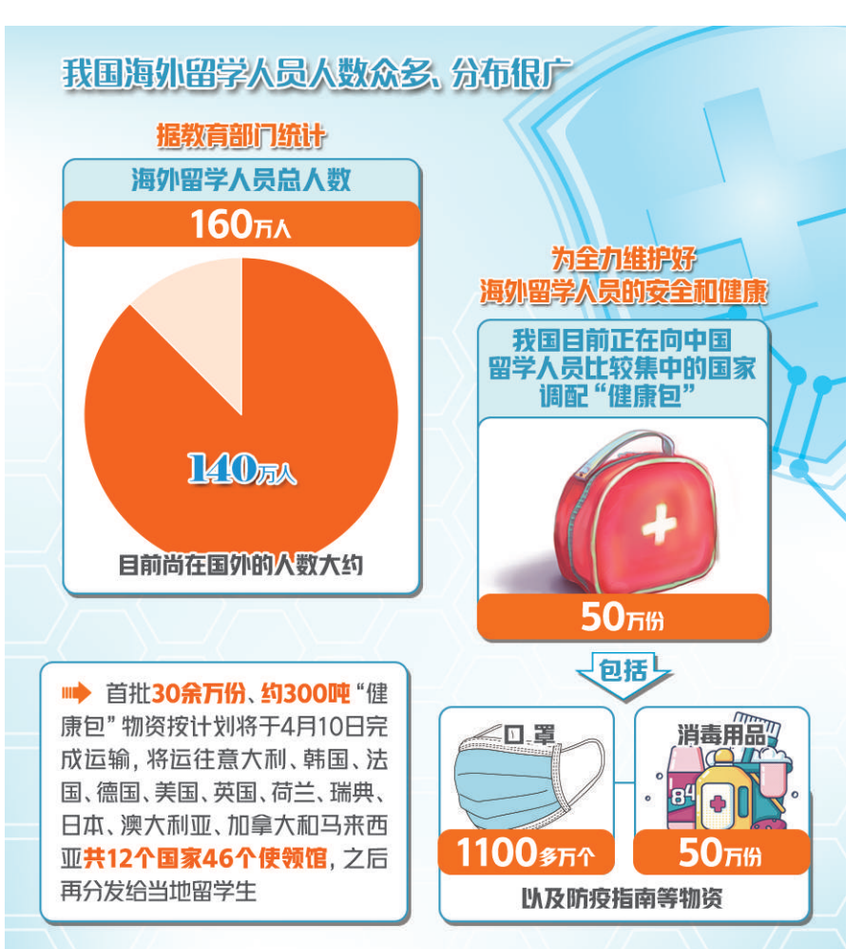

商务部：

没必要担心粮食供应短缺

本报记者 冯其予

4月2日，商务部举行了网上例行新闻发布会。针对粮食供给问题，商务部消费促进司副司长王斌表示，粮食生产加工企业复工向好，产能充沛。消费者完全没有必要担心粮食供应短缺及价格大幅上涨问题，无须集中批量购买、在家中囤积粮食。

近来，有关国家粮食出口政策变化，引起了国内消费者对粮食供应的关注，部分地区粮食市场出现了集中购买现象。王斌表示，我国粮食生产连年丰收，库存充裕、储备充足，国际市场对我国粮食供应的影响很小。

商务部外贸司二级巡视员刘长于表示，我国粮食进口的主要目的是进行粮食品种调剂和地区调剂。数据显示，2019年我国进口谷物1047万吨，出口276万吨，谷物净进口量仅占全国生产量和消费量的2%左右。

同时，农业农村部发布的信息显示，2020年粮食生产形势总体向好，夏粮苗情长势好于常年，丰收在望；早稻种植面积扩大，增产有基础。新冠肺炎疫情期间，国家陆续出台了众多扶持农业生产的政策措施，今年粮食丰收是大概率事件。

业内专家表示，有关国家出台出口禁令，主要是为了优先满足其国内粮食需求，大多数粮食出口国不一定会跟风效仿。

王斌表示，疫情发生以来，在党中央、国务院的坚强领导下，商务部会同有关地方和部门完善工作机制，确定了一批保供骨干企业。同时，积极落实保供货源、畅通调运渠道，加强产销对接，各地批发、零售市场大米、面粉、食用油货源充足，价格稳定。

在回应海外疫情蔓延对我国汽车贸易和供应链的影响时，刘长于表示，我国是汽车制造大国，也是全球重要的汽车零部件及原材料生产基地，海外疫情蔓延对我国汽车贸易和供应链运转带来一定的影响。

刘长于说，目前国内汽车及零部件生产已处于全面复工复产阶段，汽车供应链压力得到缓解。商务部将会同有关部门，密切关注当前汽车供应链存在的问题，将加强通关和物流便利化，保障进口通道畅通。

日产原油150吨

中石化探获高产油井

本报北京4月2日讯 记者黄晓芳报道：3月30日，中国石化西北油田部署在塔里木盆地的重点探井——顺北52A井获得油气突破，日产原油150吨、天然气5.9万立方米，展现了良好的勘探前景，是西北油田复工复产后首口取得重要油气突破的探井。

据介绍，顺北52A井地质结构复杂，存在超深、高压、高温等世界级勘探难题。该井通过优化井身结构、优选钻井液、运用多项科研技术成果等举措，历时260多天钻井，顺利达到设计井深8137米。

疫情发生以来，西北油田积极克服物资设备运输不畅、人员返岗难等问题，有力推动油田各领域复工复产。目前，油田复工复产达100%，各项工作基本进入正轨，一季度油气产品实现全产全销。

此次突破，为西北油田提供了新的资源支撑。按照中国石化“百日攻坚创效行动”部署安排，在低油价下，西北油田将大力实施调结构、优部署、降成本、提质量工程，强化地质工程一体化运行，进一步推动高质量勘探再上新台阶，加快实现油气大突破大发现。

银保监会：

鼓励发展长期医疗保险

本报北京4月2日讯 记者李晨阳报道：银保监会日前发布《中国银保监会办公厅关于长期医疗保险产品费率调整有关问题的通知》（以下简称《通知》）。《通知》提出，引入费率调整机制，明确传达了鼓励发展长期医疗保险的积极信号，有利于为消费者提供保障期限更长、保障责任更加全面的保险产品，更好地满足消费者长期健康保障需求。

具体来看，《通知》明确了费率可调的长期医疗保险产品范围。目前，仅限于采用自然费率定价的长期医疗保险，包括保险期间超过一年，或者保险期间虽不超过一年但含有保证续保条款的医疗保险产品。

同时，还明确了费率调整的基本要求。首次费率调整时间不早于产品上市销售之日起满3年，每次费率调整间隔不得短于1年。保险公司不得因单个被保险人身体状况的差异实行差别化费率调整政策。

“《通知》发布将有利于进一步深化人身保险供给侧结构性改革，丰富保险产品供给，助推医疗保险市场持续健康发展。”银保监会相关负责人表示。

广东多地派发消费券

促消费“大红包”来了

本报讯 记者庞彩霞 杨阳腾报道：近来，为支持企业稳经营，提振居民消费信心，广东多地纷纷出台促消费政策，并派发消费券。

从4月1日起，佛山市启动了为期一个月的“促消费、惠民生”活动，免费向佛山市民和外地游客派发1亿元电子消费券。

据悉，此次消费券活动将覆盖佛山餐饮、景区、住宿、美容美发等领域的线下商户。消费券面向所有市民和来佛山的游客发放，适用于参与活动的在佛山注册、开通移动支付功能的实体经营企业（场所、商家），线下到店消费、线上移动支付。领券后，消费者可在线下支付时通过支付宝直接抵扣现金使用。消费券限期7日，有效期结束后，未使用消费券将由系统自动收回，滚动计入下批次发放。

佛山市发展和改革局副局长李斌介绍，市民只要在参加了消费券活动、在佛山注册并开通移动支付功能的商家消费，均可进行消费券抵扣，鼓励商家开展“折上折”。

无独有偶，4月2日上午由深圳市福田区人民政府主办，福田区商务局承办的“春到福田，欢乐有礼——福田3000万消费券惠民活动”正式启动。

据了解，本次福田区惠民消费券包括餐饮消费券、零售通用券和汽车消费券。其中，餐饮消费券和零售通用券分为80元、50元、30元面值，汽车消费券面值3000元，全部可无门槛消费使用。

本版编辑 李 瞳