经济日报 ECONOMIC DAILY

近90%定点扶贫县摘帽或正在检查验收

中央企业扶贫投入持续加码

经济日报·中国经济网记者 周 雷

决战决胜脱贫攻坚

为如期打赢打好脱贫攻坚战，中央企业在疫情防控不放松的前提下，积极复工复产、服务经济社会。同时，央企统筹推进脱贫攻坚，对定点扶贫县继续加大投入，持续利用产业扶贫、就业扶贫、教育扶贫、基金扶贫等多种形式助力脱贫攻坚。

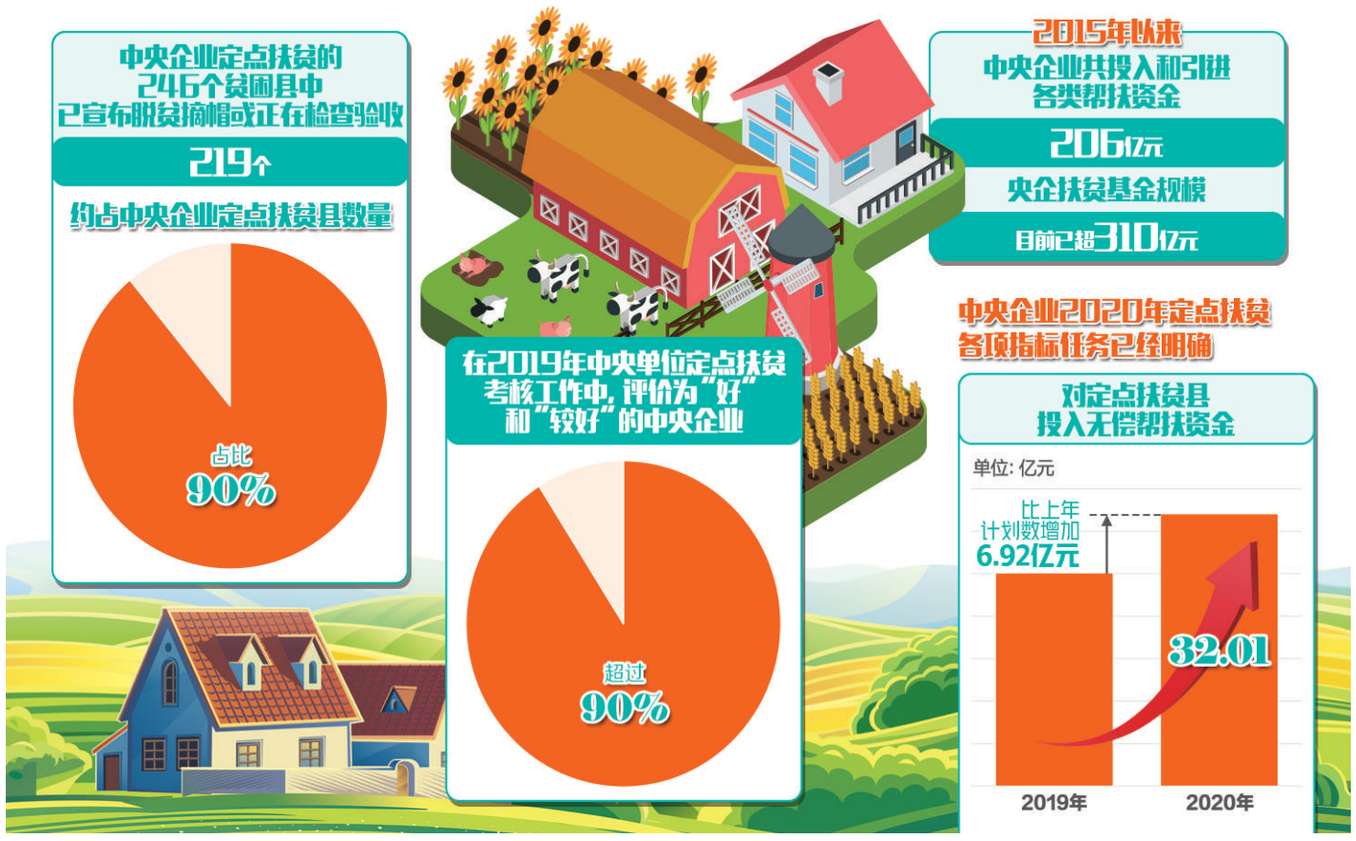

最新数据显示，截至目前，中央企业定点扶贫的246个贫困县中，219个已宣布脱贫摘帽或正在检查验收，约占中央企业定点扶贫县数量的90%；在2019年中央单位定点扶贫考核工作中，评价为"好"和"较好"的中央企业超过了90%。

近日，国资委党委召开中央企业决战决胜脱贫攻坚视频会议。国资委党委书记、主任郝鹏强调，要以更大决心、更强力度帮助贫困地区，为坚决夺取脱贫攻坚战全面胜利、确保全面建成小康社会贡献国资央企力量。

5年投入206亿元

在承担定点扶贫任务的中央单位中，中央企业是任务最重的"集团军"——承担着246个国家扶贫开发工作重点县的定点帮扶任务，同时，国资委机关对口扶贫河北平乡县、魏县。

从发力重点看，中央企业全面加强农村电网、贫困地区信息通信基础设施建设，加大运力投入、完善航线网络，打造现代农业技术服务平台帮扶模式，帮助贫困种植户降本增收，大大加快了贫困地区脱贫进程。

从难点突破上看，中央企业聚焦"三区三州"等深度贫困地区，累计投入近60亿元支持云南省打赢"直过民族"脱贫攻坚战，积极承担甘肃东乡县布楞沟流域整体连片扶贫开发任务，在"三区三州"定点扶贫县援建桥梁，解决了3万多名易地搬迁群众出行困难。

数据显示，2015年以来，中央企业共投入和引进各类帮扶资金206亿元，有力促进了贫困地区加快发展、贫困群众增收致富。

今年以来，国务院国资委和中央企业在全力支援疫情防控一线、积极复工复产、保障服务经济社会运行的同时，统筹推进脱贫攻坚，坚决助力如期打赢打好脱贫攻坚战。目前，中央企业2020年定点扶贫各项指标任务已经明确，中央企业努力克服疫情对生产经营的不利影响，承诺对246个定点扶贫县投入无偿帮扶资金32.01亿元，比上年计划数增加6.92亿元。

产业扶贫各显身手

脱贫增收，产业是基础支撑。中央企业精准施策，结合企业所处行业领域优势，发展特色产业助力脱贫攻坚，大力培育深度贫困地区内生发展动力。

首先，深入开展新能源扶贫项目。国家电网、南方电网、中国华能、中国大唐、中国华电、国家电投等央企在光照资源丰富的地区开展光伏扶贫，将大部分收益分配给村集体和"无业可扶、无力脱困"的贫困群众。其中，中国华电结合定点扶贫县新疆乌恰县光照资源丰富的优势，在乌恰县巴音库鲁提村建设500千瓦光伏发电项目，项目每年可为村集体带来60万元收入，收入列入乡村集体经济，均用于贫困户帮扶；中国国新利用湖北利川资源禀赋，与中广核合作成立利川风力发电公司，以项目收益反哺其他扶贫项目，辐射带动周边特色产业发展。

其次，精心打造贫困地区旅游项目。比如，中国旅游集团在贫困县打造"美丽乡村"精品旅游项目，把定点帮扶的香格里拉尼西乡黑陶制作发展为特色体验项目，带动当地村民增收。目前，尼西乡从事黑陶制作的村民户均年收入达八九万元。华侨城集团深耕文旅融合，发掘贵州三穗、天柱两县乃至黔东南州全域旅游潜力，深挖苗侗民族历史文化特色，完善景区运营管理和基础设施，将旅游资源转化为居民实打实的收入。中国三峡集团结合重庆市巫山县实际量身定制特色旅游线路，打造特色旅游产品，赠送旅游大巴车10辆，累计帮助200多户贫困户脱贫致富，带动2000余人稳定就业。

再次，积极打通扶贫产品销售渠道。中国石油、中国石化利用遍布全国的"昆仑好客"和"易捷"便利店网络，帮助打通扶贫产品销售渠道，仅2019年就帮助销售贫困地区农产品超过4亿元。中粮集团借助旗下"我买网"的市场影响力和品牌效应，大力推动农产品电商化，实现了扶贫产品与市场需求的有效对接。

除此之外，广大央企还积极探索具有特色的扶贫路径。华润集团在革命老区和贫困地区建成7个希望小镇，打造了一批具有农业发展活力、鲜明地方和民族特色的社会主义新村镇。中国诚通发挥资产经营优势，通过政府提供土地政策、企业出资改造设施、引进成熟电商入驻，构建农户+扶贫车间+电商产业园的产销对接通道。电商企业2019年实现收入5000余万元，带动用工140余人。通用技术集团结合内蒙古武川县药材优势，推动所属中国医药公司在当地发展中药材产业，以"公司+基地（合作社）+农户"的模式，累计投入1000万元，建设"通用武川中药材产业示范园"，带动该县药材种植达2.5万亩。

授人以渔扶贫扶志

"授人以鱼不如授人以渔"。中央企业注重增强贫困群众勤劳致富的自我发展意识，积极传授各项劳动技能和致富本领，做到扶志又扶智，就业扶贫、教育扶贫的溢出效应日益显现。

2018年12月，云南省永善县莲峰镇新店村的唐煌通过中国建材专场招聘会，应聘到中材矿山所属临沧分公司上班。"环境、待遇都很好，中国建材给了我们很好的机会。"唐煌对工作非常满意。

中国建材、中国远洋海运、中国化学工程等中央企业多次在定点扶贫县举办专场招聘会，在招聘条件上倾斜照顾，还设置挖掘机操作工、装载机操作工、爆破工、凿岩工等专门岗位，月薪达6000元以上。

中央企业纷纷开展"一站式"的帮扶行动——资助学生、援建学校、提升能力、解决就业。兵器装备集团推进物质、心理"双关爱"，开展援建行动、助学行动、暖冬行动。此外，投入近3000万元打造"一技在手、一人就业、全家脱贫"的一流汽车实训示范基地。

东风公司通过提供创业资金、技术培训、免费职业教育、开发公益岗位等帮扶方案，为贫困群众增加脱贫选项。保利集团创办"保利星火班"，对建档立卡贫困户子女开展"订单""定向"式技能培训，毕业后直接安排就业，取得了"职教一人、就业一个、脱贫一户"的良好效果。

在各央企努力下，面向中小学生的教育扶贫项目扎实推进。中国化工设立高中自强班并设奖学金。截至2019年，所属蓝星公司累计捐赠210万元，共帮助350名贫困学生顺利完成三年高中学业。中国一汽投入1.5亿元在100多个贫困县开展教育扶贫项目，13万多名乡村中小学生受益。

310亿元基金带动脱贫

基金扶贫让央企形成扶贫合力。2016年10月17日央企扶贫基金设立，由全部中央企业共同出资、国家开发投资公司全资设立的国投创益产业基金管理有限公司担任基金管理人。经过3次募资，央企扶贫基金规模目前已超310亿元。

国投集团总会计师、央企扶贫基金董事长沈翎表示，基金第3次募集的资金聚焦14个集中连片特困地区和"三区三州"等深度贫困地区。

在国务院国资委指导下，国投创益立足管好用好基金，目前已完成投资220多亿元，撬动社会资本2100亿元，投资项目90个，覆盖全部14个集中连片特困地区。投资项目涵盖现代农业、矿产资源、装备制造、医疗健康、文化旅游等多个行业，带动42万贫困地区人口就业。其中，央企扶贫基金先后投资22.5亿元，撬动社会资本176亿元，在9个省份、33个贫困县建设现代化生猪养殖基地，项目带动数万人就业增收，通过饲料原粮采购惠及周边60万农户。

央企扶贫基金依托省属国企、大型民营企业、外资企业，合作投资了一批产业带动强、扶贫效果好的项目，打造了现代农业平台、资源开发平台、清洁能源平台、医疗健康平台、产销对接平台、产业金融平台、资本运作平台七大扶贫平台，并搭建了三级风险防控体系，建设了资金监管等信息系统，实现了社会效益闭环管理。"中央企业扶贫基金的扶贫管理模式可复制、可推广，为中央企业扶贫之路提供了值得借鉴的未来模式。"中国社科院研究员刘小珉说。

此外，在央企扶贫基金的带动下，国家能源集团设立了绿色生态保护扶贫基金，中国建筑与甘肃省共同设立丝路交通发展基金，中国船舶集团在定点扶贫县设立扶贫基金，拉动社会投资促进贫困地区发展和贫困群众增收。

扶贫一线

农行昭通分行积极服务贫困地区信贷需求

创新金融服务 做强精准扶贫

本报记者 温济聪

云南省昭通市是全国贫困人口最多的地级市之一，该市脱贫攻坚的难度并不低于深度贫困地区。

针对昭通市面临的脱贫难题，中国农业银行昭通分行综合利用多种手段为贫困户排忧解难，想方设法解决贫困地区的金融问题。比如，为做好白鹤滩水电站移民安家贷款工作，农行昭通巧家县支行组织工作组深入村寨开展工作，在高温下连日奋战在移民安置现场，最终解决了移民们关心的安家贷款问题；天麻是昭通特色农产品，面对巨大的市场需求，农行推出了"天麻贷"，通过批量采集数据、线上系统操作、集约化经营，降低了农户运营成本，缓解了融资难融资贵问题，带动了农民脱贫增收。

数据显示，2019年1月份至10月份，农行昭通分行累计投放贷款106亿元，比上年同期多投放73.2亿元。投向主要集中在三个方面：一是持续加大扶贫基础设施信贷投入。完成昆巧、宜昭一期、宜毕、昭泸4条高速公路91亿元的信贷审批，已发放高速公路贷款61.45亿元；完成白鹤滩水电站100亿元项目贷款首次提款9亿元；对接彝良县人民医院、昭通市第一人民医院等多家民生部门、机构，共提供1.8亿元信贷支持。

二是积极服务小微企业信贷需求。实施小微金融"一把手"工程，发挥网点普惠金融服务能力，全面推进普惠小微业务发展。截至2019年10月30日，普惠金融领域（银保监口径）贷款余额10.28亿元，较年初净增1.54亿元，居同行业首位。

三是做实产业精准扶贫贷款。紧扣昭通六大产业，实行"一行一策"，深入挖潜贫困地区资源产业禀赋，打造专属产品、提供综合服务，批量带动贫困农户增收致富。2018年以来，累计投放产业精准扶贫贷款43笔，金额5.02亿元，覆盖7820户。

此外，农行昭通分行近年来持续推进"物理网点+自助银行+惠农服务点+流动服务+互联网"的多渠道建设，构建了覆盖全市的线上线下"三农金融服务网"。目前，在昭通有"惠农通"工程服务点1626个，惠农机具2060台，行政村覆盖率92.15%。

农行昭通分行发挥三农产品创新基地优势，对特色优势明显、资源禀赋突出、区域特质强的县支行进行"一区一策""一行一策"支持。比如，该行积极研究探索光伏扶贫贷款模式，2018年实现对7505户建档立卡贫困户发放光伏扶贫贷款1.5亿元。

2019年，农行昭通分行成为云南省两个"三农产品创新基地"之一，创新推出"移民安置贷"。此外，为更好地服务昭通百万外出务工人员，对接乡村振兴战略，昭通分行还与市政府联名发行"归雁兴昭"借记卡，为务工人员提供便利化、多样化、特色化金融服务。

广西凌云县：

生态产业进大山

本报记者 童 政 通讯员 任上腾

清晨，四面环山的村镇还笼罩在雾气中，广西壮族自治区财政厅派驻广西凌云县泗城镇后龙村的第一书记于洋就挎着背包赶往该村高坡屯指导群众管护构树。"后龙村在高坡屯建有一个养殖规模达1000头黑猪的生态养殖场，通过'党支部+合作社+公司+农户'的模式，发展黑猪养殖和构树种植，去年村集体经济超过7万元。"于洋告诉经济日报记者，下一步要动员更多贫困户养殖黑猪，政府会给予补助和产业奖补激励，让每家每户都能分享到村集体项目带来的红利。

凌云县后龙村属于桂西石漠化地区，群山环绕，生产生活环境恶劣，全村20个村民小组24个自然屯有480户2269人，其中瑶族占83%。全村建档立卡贫困户有402户，贫困人口有2038人，贫困发生率为89.82%。贫困发生率之高、贫困程度之深，居百色市第一位。

如何才能啃下这块脱贫攻坚中的"硬骨头"？该县提出了"拔穷根，换穷业，挪穷窝，改穷貌"四个专项治理行动，打好党建引领综合施策、发展产业标本兼治的"组合拳"。

"种植构树，后龙村占据天时地利。"凌云县扶贫办副主任冉景华说，构树属于"人种天养"，在石缝中就能生存，是非常好的养猪饲料，不但群众有收入，还能绿化环境。目前，后龙村已种植发展构树基地200亩，并配套产业道路，形成了循环产业链。

"今年打算养蚕25张，预计纯收入4万元。"在后龙村陇朗屯桑园基地为桑苗施肥的罗大林告诉记者，最近他主要忙于施肥和消毒蚕房，为饲养第一批蚕做准备。今年基地新种10亩桑苗，桑园总面积达15亩。据了解，针对陇朗屯地块相对集中连片的实际，该村大力发展短平快的种桑养蚕业，通过"合作社+农户"的方式，发展了300亩桑园基地，覆盖45户贫困户，通过种桑养蚕，户均增收2万元。

此外，在集中发展连片产业基地的同时，凌云县组织群众在房屋周边种植大果枇杷、牛心李、金银花等，同时在林下养殖凌云乌鸡，发展立体型的庭院经济。"我家周围有60多棵果树，一年养殖乌鸡200多只，一年水果和养鸡收入能有6000多元。"长洞屯村民罗正光说。

如今的后龙村，荒山已不见踪影，取而代之的是构树、桑园、牛心李等生态林或经济林。村民房前屋后都种上了果树，树下的土鸡正在觅食。近年来，该村大力实施"换穷业"专项治理工程，因地制宜在20个自然屯规划种植生态林、经济林1600余亩，不仅拓宽了农民增收渠道，而且大大改善了农民居住环境。据了解，2016年至2019年，后龙村共实现脱贫325户1654人，贫困发生率降至16.92%，为2020年实现脱贫摘帽打下了坚实的基础。

深圳罗湖区：

"爱心专车"助力返岗

本报记者 杨阳腾

近来，深圳罗湖区统筹推进疫情防控和对口帮扶，加大对广东陆丰市和广西隆林县、西林县三市（县）的帮扶力度，加强与贵州毕节等地的对口合作，打好疫情防控战和脱贫攻坚战。

在助力当地做好新冠肺炎疫情防控工作的同时，罗湖区也加强了产业帮扶力度。比如，罗湖区将与陆丰市签订补充协议，将两地产业共建范围扩大至陆丰全域，共建园区增加陆丰海洋工程基地产业园，共同推动园区基础设施和重点项目建设。罗湖区也鼓励区内企业积极参与隆林、西林优质特色农产品全产业链，以及隆林整体搬迁易地安置点扶贫车间、西林大数据中心等重点项目建设，增强当地疫情过后的"造血"功能等。

此外，罗湖区还开通了"爱心专车"，分批组织4000多名务工人员赴粤返岗。罗湖区人力资源局与对口帮扶的广西百色西林、隆林两县人社局对接，分批组织务工人员乘坐"爱心专车"赴粤返岗，确保务工人员安全顺利返回工作岗位。"从2月20日开始，我们开通了从广西西林县返粤的爱心大巴，每天集中发车，每车按50%的乘坐标准分散就座。"罗湖区公共就业促进中心主任李伟勇表示，为保障防护到位，承担运输任务的客运大巴在出发前均需接受全方位检测消毒。"我们为每位人员配备口罩、面包、饮用水等物资，同时安排医务人员一同前往，时刻关注务工人员身体状况，确保将返粤的务工人员安全及时送到工作岗位。"

同时，为更好地服务返深务工人员，在他们抵深后，罗湖区人力资源局安排了专人前往福永汽车站对接，核实返岗人员信息、检测体温。"除此之外，我们还准备了早餐，同时给每人分发口罩、酒精等防疫物资，安排专车将他们送到工作单位。"李伟勇表示，这一系列措施让返深务工人员都备感温暖。罗湖区人力资源局还对接隆林、西林两县，积极联系疫情较轻的省内、省外各市县人力资源部门，协调当地开展宣传引导和组织发动，采取多种方式组织劳动力有序错峰到重点企业务工。

上图 罗湖区人力资源局分批组织西林、隆林两县务工人员乘坐"爱心专车"赴粤返岗。（资料图片）

本版编辑 王薇薇 李 景