经济日报 ECONOMIC DAILY

2019年实际利用外资9415亿元、增长5.8%——

我国引资规模逆势增长再创新高

直播间

在全球经济增长放缓、跨国投资低迷、国际环境不确定性增加、各国引资竞争加剧的情况下，中国吸收外资实现逆势增长，规模再创历史新高，稳居发展中国家首位、全球第二位。

中国能够实现逆势增长，根本原因还是在于高度重视对外开放和利用外资工作。

目前我国吸收外资的特点，表现为市场主体越来越多、引资结构越来越优、引资质量越来越高、引资布局越来越好以及外资“朋友圈”越来越大——

本报北京1月21日讯 记者冯其予报道：在国务院新闻办举行的2019年商务工作及运行情况发布会上，商务部副部长钱克明指出，2019年我国利用外资稳定增长。全年实际利用外资9415亿元、增长5.8%，新设外资企业超过4万家，保持第二大外资流入国地位。

钱克明指出，2019年我国利用外资方面有4个特点：一是大项目落地多，1亿美元以上外资项目数量834个，增长15.8%。上海特斯拉从建厂到量产不到一年，创造了“中国速度”。二是外资结构持续优化，高技术产业利用外资2660亿元，增长25.6%，占比升至28.3%。三是部分发达经济体对华投资较快增长，新加坡、荷兰、韩国对华投资分别增长51.1%、43.1%、21.7%。四是自贸试验区引资作用增强，新设6个自贸试验区和增设上海自贸区临港新片区，18个自贸区落地外资企业6242家、利用外资1436亿元，占全国比重均超过15%。

据了解，联合国贸易和发展会议最新一期的《全球投资趋势监测报告》显示，2019年全年外国直接投资（FDI）是1.39万亿美元，同比下降1%，全球FDI的下降已连续多年。

对此商务部外资司司长宗长青表示，在全球经济增长放缓、跨国投资低迷、国际环境不确定性增加、各国引资竞争加剧的条件下，中国吸收外资实现逆势增长。“规模再创历史新高，稳居发展中国家首位、全球第二位。”

宗长青认为，中国能够实现这种逆势增长，根本原因还是在于高度重视对外开放和利用外资工作。围绕稳外资工作，去年连续发布实施了新的外商投资法、国务院稳外资20条、新版外资准入负面清单等一系列法规政策，持续优化营商环境，打出了稳外资的“组合拳”，有力稳定了外商投资的预期，提振了投资信心。宗长青强调，目前我国吸收外资的特点，表现为市场主体越来越多、引资结构越来越优、引资质量越来越高、引资布局越来越好以及外资“朋友圈”越来越大。

在回答经济日报记者关于“一带一路”经贸合作的提问时，钱克明表示，2019年我国扎实推进“一带一路”经贸合作，取得积极成效。

一方面，贸易往来持续扩大。2019年全年与“一带一路”沿线国家货物贸易超过1.3万亿美元，增长达到6%，占对外贸易总额比重提升2个百分点，达到29.4%。贸易通道更加畅通，中欧班列全年开行8225列，增长29%，累计开行超过2.1万列，通达欧洲大陆18个国家、57个城市；陆海新通道建设进程加快，中国与新加坡启动编制陆海新通道建设双边合作规划，西部12个省区市与海南、广东湛江共同签署了合作文件。

另一方面，投资合作不断深化。全年对“一带一路”沿线国家非金融类直接投资150.4亿美元，占比进一步提高；完成对外承包工程营业额979.8亿美元，增长9.7%，占对外承包工程总额的56.7%，超过一半。同时，沿线国家企业也积极来华投资兴业，去年在华新设企业5591家，增长24.8%，直接投资84.2亿美元，增长30.6%。

钱克明还特别提到，我国去年在自贸区建设上取得重要突破。区域全面经济合作伙伴（RCEP）15个成员国整体上结束谈判。首次采取负面清单方式开展中韩自贸区服务投资二阶段谈判和中日韩自贸区谈判。结束了与新西兰的自贸协定升级谈判，推动与巴基斯坦自贸协定第二阶段议定书的签署并生效。与东盟、新加坡、智利的自贸区升级议定书生效。目前，中国与168个国家和国际组织签署了200份共建“一带一路”合作文件。

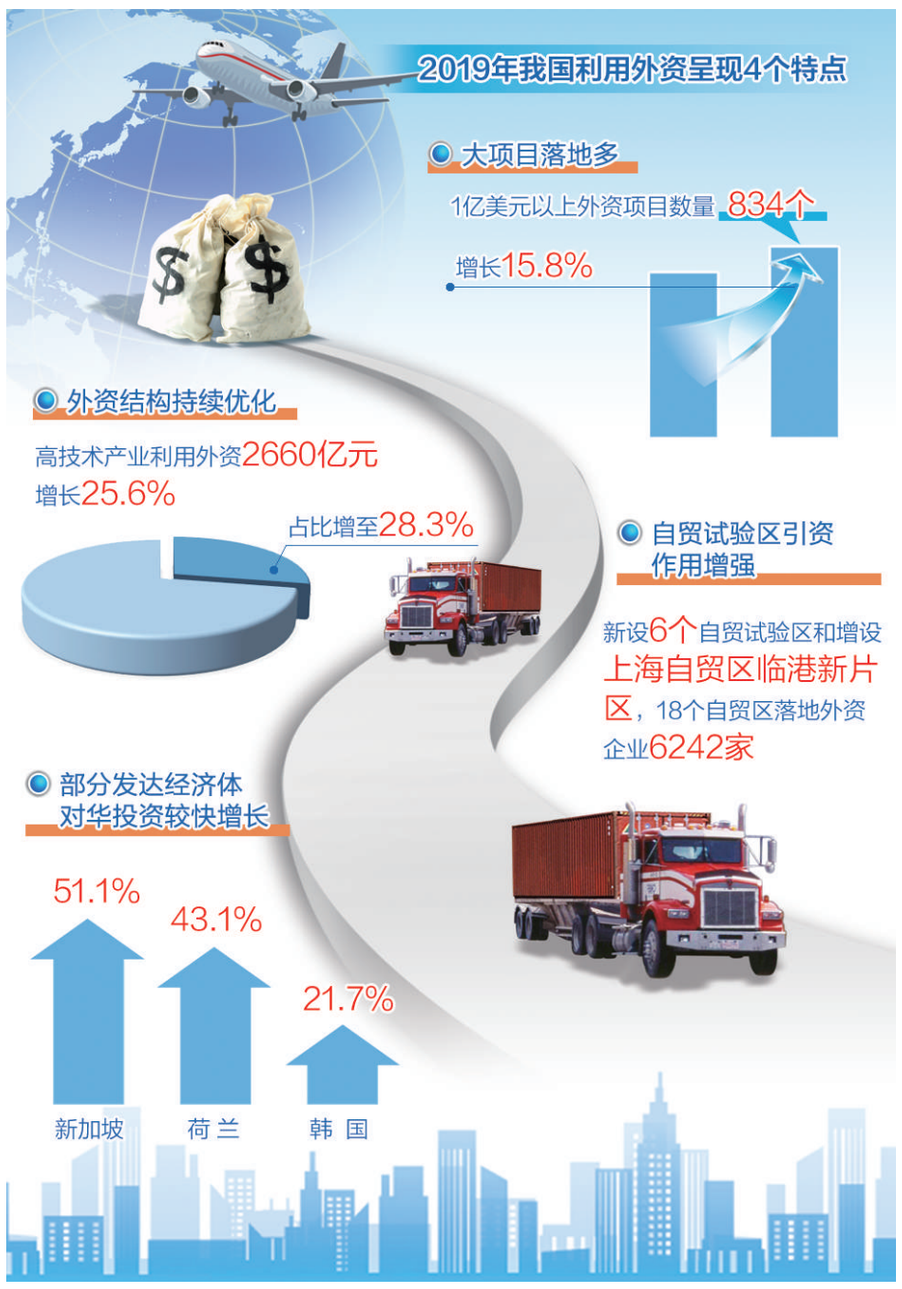

春节市场供应充足

本报记者 冯其予

“菜挺多的，这两天没有往家里囤太多，准备明天再来买点儿。”1月21日下午，在北京市丰台区地铁10号线首经贸站出口附近的一家京客隆超市里，顾客王英告诉记者，因为附近的超市东西都很多，价格比较稳定，一直营业到除夕，所以家里的食品年货并没有存太多。

“从备货情况看，节日商品充足。”1月21日上午，商务部副部长钱克明在2019年商务工作及运行情况新闻发布会上指出，目前节日市场供应已准备就绪，将为人民群众欢度新春佳节提供有力保障。

据了解，为了切实增加肉类市场供应，我国自去年12月中旬以来，投放中央储备冻猪肉17.7万吨，地方投放储备猪肉12万多吨，向少数民族集聚地区定向投放了中央储备的冻牛肉和冻羊肉2000吨。

同时，加强货源组织和产销衔接，提升节日市场保供给能力。如北京市组织46家大型农产品批发市场、连锁超市等开展了节日蔬菜保供联合行动，节日期间蔬菜供应量较平日增加了10%左右。此外，商贸流通企业积极拓宽货源渠道，增加备货数量，生活必需品备货量比平时增加20%以上，肉类、蔬菜可满足5天至7天的消费，粮油可满足20天左右的消费。

服务供给也十分丰富。据介绍，商务主管部门鼓励和引导餐饮企业春节正常营业，各地出台多项措施，保证节日服务供给，比如上海确定了117家家政企业作为春节家政保供骨干企业，引导更多的家政人员留沪；天猫超市在全国近300个城市物流不打烊；京东推出“春节也送货”服务，美团买菜推出了“春节不打烊”活动，苏宁物流春节期间300多个城市可照常下单。

此外，促销活动精彩。围绕夜间消费、假日消费、绿色消费、品牌消费等新增长点，各地组织开展丰富多彩的消费促进活动。

目前节前各地生活必需品市场运行总体平稳，受消费需求增加、雨雪天气增多等因素的影响，猪肉和蔬菜的价格略有上涨。据监测，上周全国百家大型批发市场的猪肉、蔬菜、水果平均批发价比前一周稍微涨了一点，分别涨了2.2%、2.4%和2.6%，“这也是一个正常趋势，每到节假日都会有一些上涨，上涨的幅度是在正常范围内。”钱克明表示，粮食、食用油、牛羊肉价格与前一周基本持平，鸡肉、鸡蛋价格比前一周分别下降1.5%和3.6%。

10省区市发布2019年经济运行“成绩单”——

中部江西领跑 西部黔滇竞秀

本报记者 林火灿

	2019年GDP总量（亿元）	增速	年初目标
山东	71067.5	5.5%	6.5%左右
河南	54259.2	7%	7%至7.5%
四川	46615.82	7.5%	7.5%左右
湖北	45828.31	7.5%	7.5%至8%
上海	38155.32	6%	6%至6.5%
江西	24757.5	8%	8%至8.5%
云南	23223.75	8.1%	8.5%左右
山西	17026.68	6.2%	6.3%左右
贵州	16769.34	8.3%	9%左右
宁夏	3748.48	6.5%	6.5%至7%

1月21日，根据国家统计局授权，云南、江西、四川、上海、山西、宁夏、贵州、湖北、河南、山东等10个省区市发布2019年经济运行“成绩单”。在10个省区市中，多数地区顺利完成了2019年年初确定的经济增长目标增速。

例如，上海的目标增速是6.0%至6.5%，实际增长了6.0%；山西目标增速为6.3%左右，实际增长6.2%；江西目标增速为8.0%至8.5%，实际增速为8.0%；河南目标增速为7.0%至7.5%，实际增速为7.0%；湖北目标增速为7.5至8%，实际增速为7.5%；宁夏目标增速为6.5%至7.0%，实际增速为6.5%。

山东、云南、贵州的实际增速与目标增速略有差距。其中，山东目标增速为6.5%左右，实际增速为5.5%；贵州目标增速为9%左右，实际增速为8.3%；云南目标增速为8.5%左右，实际增速为8.1%，略有差距。需要指出的是，贵州和云南的实际增速在已经公布成绩单的省份中处于领跑地位。

在10个省区市中，除上海和山东外，均处于我国中西部地区，这些地区也是我国加大投资补短板的重点区域。从成绩单看，2019年，各地固定资产投资力度持续加大，投资重点领域支撑有力。

河南进一步加大短板领域投资力度，全年生态保护和环境治理业、公共设施管理业投资分别增长67.4%、20.8%，分别高于固定资产投资59.4%、12.8个百分点；卫生、教育领域投资分别增长29.6%、24.6%，分别高于固定资产投资21.6%、16.6个百分点。

江西全省2019年施工项目18786个，比上年增加4019个，完成投资增长10.4%。其中，民生类项目共1285个，增加309个，完成投资增长24.2%。随着教育、卫生、文化等一批项目相继建成，极大地满足了人民改善生活的需求。

为加快推动工业领域的新旧动能转换，一些省份还加大了工业投资力度。在云南，全省固定资产投资（不含农户）同比增长8.5%，增速比全国（5.4%）高3.1个百分点。从重点行业看，工业投资同比增长11.7%，其中，电力工业增长9.3%，制造业增长11.9%。

山西进一步加快工业新动能打造，2019年全省工业技改投资增长20.9%，基础设施投资增长13.9%，高技术产业投资增长15.7%，均明显快于全省投资增速。

在宁夏，全区固定资产投资（不含农户）比上年下降10.3%，但制造业投资占全区工业投资的比重由上年的53.6%提高到61.8%；6大高耗能工业投资占全区工业投资的比重由上年的66.1%下降到63.4%。

江西全省工业投资增长10.9%，在工业投资快速增长的同时内部结构不断优化。一是工业技改投资占比大幅提高。2019年，全省工业技改投资增长45.6%，占工业投资的36.3%，占比较上年提高8.6个百分点。二是高耗能行业投资持续回落。2019年，全省高耗能行业投资增长4.6%，在上年增速回落6.4个百分点的基础上又回落2.3个百分点。三是高新技术产业投资增长较快。2019年，全省高新技术产业投资增长10.8%，占工业投资的30.9%。

随着工业投资不断优化，有效地促进了全省工业结构的调整和效益的提升。在贵州，随着10大千亿级工业产业振兴行动计划深入实施，传统行业加快转型升级、提质发展，新兴行业加快培育壮大。2019年，全省规模以上工业增加值比上年增长9.6%。分行业看，19个重点监测的行业中，12个行业保持增长，8个行业增长达到两位数。

湖北省全年规模以上工业增加值增长7.8%，比上年加快0.7个百分点，高于全国平均水平2.1个百分点。其中，高技术制造业贡献加大。高技术制造业增加值增长14.4%，对工业增长的贡献率达17%，比上年提高1个百分点。

国家卫健委发布今年1号公告：

对新型冠状病毒感染肺炎纳入乙类管理甲类防控

本报讯 记者吴佳佳报道：1月20日，国家卫生健康委发布中华人民共和国国家卫生健康委员会公告（2020年第1号）。根据《传染病防治法》的相关规定，基于目前对新型冠状病毒感染的肺炎的病原、流行病学、临床特征等特点的认识，报国务院批准同意，国家卫生健康委决定将新型冠状病毒感染的肺炎纳入法定传染病乙类管理，采取甲类传染病的预防、控制措施。新型冠状病毒感染的肺炎纳入法定传染病管理，各级人民政府、卫生健康行政部门、其他政府部门、医疗卫生机构可以依法采取病人隔离治疗、密切接触者隔离医学观察等系列防控措施，共同预防控制新型冠状病毒感染的肺炎疫情的传播。

又讯 记者吴佳佳报道：1月21日，国家卫健委等多部门启动应对新型冠状病毒感染的肺炎疫情联防联控工作机制。联防联控机制成员单位共32个部门，将向各地派出国家工作组和专家组，指导疫情防控措施落实。

国家医疗保障局：

新型冠状病毒感染肺炎患者将享受特殊报销政策

新华社北京1月21日电 （记者屈婷 田晓航） 记者从国家医疗保障局获悉，针对此次疫情特点，对确诊为新型冠状病毒感染肺炎等患者采取特殊报销政策。

据悉，按照党中央、国务院的决策部署，国家医保局日前专题研究了新型冠状病毒感染肺炎救治保障工作，决定进一步加强对湖北等地医保部门指导，要求全国医保系统按照“两个确保”做好救治保障，确保患者不因费用问题得不到及时救治，确保定点医疗机构不因医保总额预算管理规定影响救治。

国家医保局有关负责人表示，确诊新型冠状病毒感染肺炎等患者的特殊报销政策具体为：一是将国家卫生健康委《新型冠状病毒感染的肺炎诊疗方案》覆盖的药品和医疗服务项目，全部临时纳入医保基金支付范围。二是保证及时支付患者费用，特别是发挥医疗救助资金的兜底保障作用，打消患者就医顾虑。对异地就医患者先救治后结算，报销不再执行异地转外就医支付比例调减规定，减少患者流动带来的传染风险。三是对集中收治的医院，医保部门将预付资金减轻医院垫付压力，患者医疗费用不再纳入医院总额预算控制指标。

铁路部门：

免收到达和离开武汉火车票退票手续费

本报北京1月21日讯 记者齐慧报道：为适应武汉市卫生防疫工作的部署要求，回应旅客诉求，铁路部门决定：自即时起至2020年1月24日24:00止，在车站、12306网站等各渠道，已购买武汉出发和到达的各次列车火车票的旅客，自愿改变出行需退票的，铁路部门均不收取退票手续费，购买乘意险的一同办理，包括票面到站或发站为武汉市范围内武汉、汉口、武昌、南湖东、汤逊湖、庙山、普安、纸坊东、后湖、金银潭、天河机场、天河街、花山南、左岭、乌龙泉南、土地堂东、山坡东站。

铁路部门将根据疫情变化，在卫生防疫部门指导下，及时采取有力措施，做好疫情防控工作，保护旅客身体健康。

武汉、广东、湖南：

打好疫情防控阻击战

本报讯 记者柳洁、刘麟、谢瑶、庞彩霞报道：根据疫情实时发展情况，武汉市采取及时措施进行防控，迅速成立指挥部，下设应急保障、宣传、交通、市场、医疗救治、疫情防控、社区、综合等工作小组，全力救治患者，全力以赴加强密切接触者管理。

目前，广东已采取有效防控措施。加大病例监测筛查，做好隔离治疗和病例救治，加强密切接触者管理和院感防控，做好各项防控准备，严管严控野生动物市场，确保防控储备和市场供应。

湖南启动联防联控机制，由省长任组长，做到早发现、早报告、早隔离、早治疗和集中救治；聚焦人员密集场所，重点领域重点环节加强疫情监测，根据形势发展及时调整应对方案和举措。

资产处置公告

中国信达资产管理股份有限公司河北省分公司拟对唐山市隆惠源商贸有限公司等7户债权资产包进行处置。截至2019年9月30日，该资产包债权总额为46888.46万元。该资产包中的债务人主要分布在唐山地区。该资产包的交易对象为法人、自然人、其他组织，但国家公务员、金融监管机构工作人员、政法干警、资产公司工作人员、国有企业债务人管理层以及参与资产处置工作的律师、会计师、评估师等中介机构人员等关联人或者上述关联人参与的非金融机构法人，以及与参与不良债权转让的资产公司工作人员、国企债务人或者受托资产评估机构负责人员等有近亲属关系的人员不得购买或变相购买该资产包。资产包中每户债权的详细情况请具体参见我公司对外网站，网址www.cinda.com.cn。

公告有效期：35天

受理征询或异议有效期：35天，如对本次处置有任何疑问或异议请与中国信达资产管理股份有限公司河北省分公司联系。

联系人：王彬

联系电话：0311－89167959

电子邮件：wangbin@cinda.com.cn

分公司地址：石家庄市自强路118号中交财富中心3号楼26、27层

对排斥、阻挠征询或异议的举报电话：0311－89169095

对排斥、阻挠征询或异议的举报电子邮件：zhaosongqin@cinda.com.cn

特别提示：以上资产信息仅供参考，信达公司不对其承担任何法律责任。

中国信达资产管理股份有限公司河北省分公司

2020年1月22日