欧洲央行的“变与不变”

陈 博

世经述评

面对欧元区持续低迷不振的经济形势，即将上任的欧洲央行新掌门人拉加德没有太大施展余地，走量化宽松路径的基调不会变。但是，面对欧元区各成员国“众口难调”的现状，拉加德需要着力作出改变，以凝聚各方共识。

当地时间10月24日，欧洲央行举行了10月份议息会议。会后，欧洲央行行长马里奥·德拉吉在其任期内最后一次新闻发布会上再度重申了9月份会议确立的量化宽松计划。自此，欧洲央行的“德拉吉时代”基本宣告结束。但是，面对欧元区持续低迷不振的经济形势，下一任欧洲央行掌门人拉加德却几乎没有任何施展余地。“变与不变”，或许是欧洲央行乃至整个欧元区在未来需要持续考虑的命题。

在欧洲市场当前普遍担忧新一轮衰退可能到来时，德拉吉却在此次议息会议上完成了他在媒体前的“谢幕演出”。在任期内，这位以“欧元救火队员”著称的意大利人带领欧元区较为平缓地挺过了欧债危机，并采取了量化宽松政策，强化了欧元区经济的韧性。此外，欧洲业界广泛认为，德拉吉在2012年7月份提出的那句“欧洲央行已准备好采取一切措施保护欧元”，是欧元区团结协作、走出危机深渊的标志性转折点。

总的来看，尽管在德拉吉任内欧元区一度面临分崩离析危险，同时各成员国间分歧时至今日亦难以弥合，但当地业界仍在其临近卸任时给予了高度评价。葡萄牙财政部长兼欧元集团主席马里奥·森特诺近日表示，欧元如今的情况比以往任何时刻都要好，这在很大程度上要归功于德拉吉。欧盟委员会副主席东布罗夫斯基称赞德拉吉为“一位伟大的银行家，一位果敢的人，一位有勇气在艰难时刻作出抉择的人”。法国财政部长布鲁诺·勒梅尔则表示，德拉吉是“出色的欧洲央行行长，其近期的宽松决策符合欧洲经济放缓现实，能有效支撑欧元区增长”。

尽管欧洲央行的“头把交椅”即将出现变化，但在本次属于过渡性质的议息会议期间，欧洲央行决定“按兵不动”，维持主要再融资利率在0.00%不变，维持存款利率在-0.50%不变，维持边际借贷利率在0.25%不变。同时，德拉吉还再度强调，欧洲央行将于11月1日起重启每月规模为200亿欧元的资产购买计划。决议出炉后，欧洲市场反应平淡，欧股及欧元对美元汇率指数均未发生明显波动。

有分析认为，今年以来以德国为首的欧元区主要经济体表现普遍不佳，欧洲经济增长前景难言乐观。在议息会议当天，欧元区公布了10月份制造业PMI初值，45.7的表现不及预期的46，与前值持平，综合PMI初值50.2，略低于预期的50.3，仅略超前值的50.1。从数据表现看，欧元区制造业PMI水平正处于2012年以来最低水平。同时，市场观察人士普遍对欧元区经济增长前景持观望或怀疑态度。

屋漏偏逢连夜雨。9月份，就在欧洲央行决定推出一揽子刺激政策前夕，欧元区内部的分歧空前高涨。有近三分之一的央行执委反对量化宽松计划，高度的意见不合一度引发了各执委内部争执。尽管德拉吉最终力排众议，拍板定下了量宽基调，但影响欧洲央行决策的“内耗”始终未能弥合。法国商业游说组织MEDEF主席近日向欧洲媒体抱怨称，欧盟机构与欧洲商业机构之间的分歧正在扩大。

鉴于当前的欧元区经济状况，将于11月1日上任的拉加德恐怕不会有太多新政施展空间。因此，欧元区在未来一段时间内，走量化宽松路径的基调不会变。但是，面对欧元区各成员国“众口难调”的现状，拉加德应着力作出改变，凝聚共识。

海外看中国

经合组织中国经济政策研究室主任马吉特：

中国经济将保持稳定态势

本报驻巴黎记者 李鸿涛

近期，中国国家统计局发布了三季度经济统计数据。经济合作与发展组织（OECD）中国经济政策研究室主任马吉特在接受经济日报记者专访时表示，从前三季度整体数据看，全球范围内贸易保护主义抬头对世界经济造成的影响正逐步显现，中国经济受到部分影响并面临增速下行压力，但结构性改革仍持续稳步推进，经济基本面长期向好，中国经济将继续保持稳定增长态势。

马吉特认为，在当前全球经济增长放缓形势下，中国经济增速有所放缓是非常正常的现象，与经合组织此前的各项预期基本趋同，但中国经济发展仍将保持活力。根据经合组织此前发布的相关预测，中国经济2019年增速将保持在6%至6.2%高位区间，从目前经济运行情况来看，中国保持着良好的经济增长势头。具体而言，中国一季度经济表现较为强劲，为全年经济发展奠定了坚实基础，二季度经济也延续了较快增长势头，虽然三季度增速略有放缓，但不会对全年整体形势造成过大影响。综合前三季度表现，中国经济将继续保持较为稳定、良好的发展水平与速度。

马吉特表示，当前中国经济增长放缓部分与外部全球贸易紧张局势及全球经济放缓相关，这将使中国经济短期承压，但也保持在经合组织预期范围内。从中长期角度看，中国经济增速放缓还与中国产业结构主动转型相关，特别是由投资向消费转变，是一个缓慢的过程。整体而言，中国经济调整完全处于可控与合理范围。

马吉特说，中国近年来在供给侧结构性改革方面取得了巨大成果，特别是在加强国家层面宏观经济结构性转型的同时，中国的改革步伐已深入县域经济调整领域，将切实改善地区间的发展差异，促进平衡发展。另外，中国为进一步优化国内营商环境、加大开放步伐而出台的《外商投资法》取得了卓越成效，在当前保护主义抬头情况下具有重要意义。

马吉特认为，受当前外部不确定性增多与全球市场信心趋弱影响，中国经济短期内将继续受到下行压力，但中国完全有能力控制经济放缓的幅度与速度，通过继续深化结构性改革保持经济增长活力与生产率的提高，确保经济放缓进程整体处于稳定区间。另外，从短期看，中美贸易争端及美方关税威胁所引发的负面影响仍在发酵，中国经济仍将面临较大挑战。

“中国政府已经对此做好了充分准备，包括进一步加强各项鼓励措施、引导产业结构由劳动密集型向技术与智力密集型转变等，虽然投资领域增速有所放缓，但整体仍保持稳定态势，预计基建领域投资的效果将于明年年初开始显现。”马吉特希望，当前全球贸易紧张局势能够在短期内得到解决，尽快平息加征关税行为所引发的负面影响，缓解保护主义对全球价值链与贸易格局的冲击。

马吉特建议，中国需在加强投资领域鼓励措施的同时，更多引导投资向加强农村基建及城市地下管网改造等领域倾斜，有效降低投资风险，提高投资回报率。同时，中国虽然在国有企业改革方面取得了积极成果，但仍需加大步伐，注重国有企业的债务削减与财务平衡。

最后，马吉特还对即将在上海举行的第二届中国国际进口博览会给予了积极评价，认为中方这一举措在当前全球贸易紧张氛围持续的情况下具有特殊意义，展现了中国对全球化与多边主义体系的坚定支持，也将进一步向外界展示中国的开放姿态，使全球范围内的出口企业更加了解中国市场，进一步分享中国市场开放与中国发展红利，为世界贸易平稳运行增添“积极音符”。

中柬加强纺织业合作

本报金边电 记者张保报道：柬埔寨中国纺织协会首届理事会暨柬埔寨中国商会纺织企业协会第二届理事会就职典礼日前在柬埔寨金边举行。该协会是柬埔寨中国商会旗下的行业协会，目前协会成员108家，涉及纺织、制鞋、箱包等相关行业。协会将继续致力于加强中柬纺织业合作。

中国驻柬使馆经济商务参赞邬国权表示，中柬两国关系不断迈上新台阶，经贸领域合作更加紧密，利益融合更加充分。中国是柬埔寨第一大投资来源国，纺织领域是其中的重要组成部分。中资企业为柬埔寨提供了大量就业岗位，培养了大量熟练工人和管理人才，为柬埔寨社会和经济发展，改善和提高柬埔寨人民生活水平发挥了重要作用。

柬埔寨工业和手工业部大臣占蒲拉西表示，纺织服装行业在柬埔寨经济发展过程中扮演着非常重要的角色，不仅为柬埔寨创造最大份额的出口，同时也创造了大量就业机会。他希望协会能够吸引更多相关行业企业赴柬投资，柬埔寨政府也将提供更多便利和支持。

纺织协会会长何恩佳介绍，中资企业在柬埔寨所有纺织企业中占比超过70%，占全部出口的52.5%，直接创造了近50万就业机会。协会成立以来，与柬埔寨多个政府部门开展合作，共同制定行业标准和发展规划，不断改善商业环境，也向国内企业积极宣介柬埔寨投资环境，开展校企合作。

秋高气爽好飞翔

近日，尼泊尔博克拉进入旅游旺季，秋高气爽时，每天有数百游客乘坐滑翔伞。图为游客乘坐滑翔伞。 （新华社发）

寻求高层沟通 问题仍难解决

韩日开启贸易摩擦对话大门

本报驻首尔记者 白云飞

一线观察

近日，日本新天皇举行即位仪式，韩国国务总理李洛渊访问日本并与日本首相安倍晋三举行会谈。在韩日贸易摩擦进入白热化、韩日高层沟通不畅情况下，李洛渊总理访日能否成为两国关系转圜的转折点，在韩国引起了广泛关注。

在韩日出现贸易摩擦之后，韩国多次强调要通过对话解决问题。然而，当时诸多韩国媒体指出，两国高级别官员沟通十分不畅，甚至某种程度上陷入了中断局面。此外，两国较低级别官员的沟通也存在诸多问题。例如，在日本加强对韩国出口管控后不久，韩国产业通商资源部官员就奔赴日本举行了课长级（处长级）磋商。但是，日方提供的磋商场所仅为一间堆放了大量椅子、衣架等杂物的会议室，会谈名称则被打印在两张A4纸上，拼接贴在小黑板上。日方会谈人员也未着正装，未与韩方代表问候。韩国媒体普遍认为，会谈缺乏严肃性，种种细节表明日方没有与韩方举行会谈的意向。

尽管韩日两国沟通不畅，但韩国国内早在7月份就将希望寄托在了日本天皇即位仪式时韩国官员访日之机。当时，韩国国内普遍认为，韩日贸易摩擦不断升级，韩日高层缺乏沟通契机，只能通过日本天皇即位仪式韩国高官访日实现对话，从而推动年底将举行的亚太经合组织（APEC）领导人非正式会议、中日韩领导人会议等多边外交场合实现韩日首脑会谈，以此实现两国高层对话。

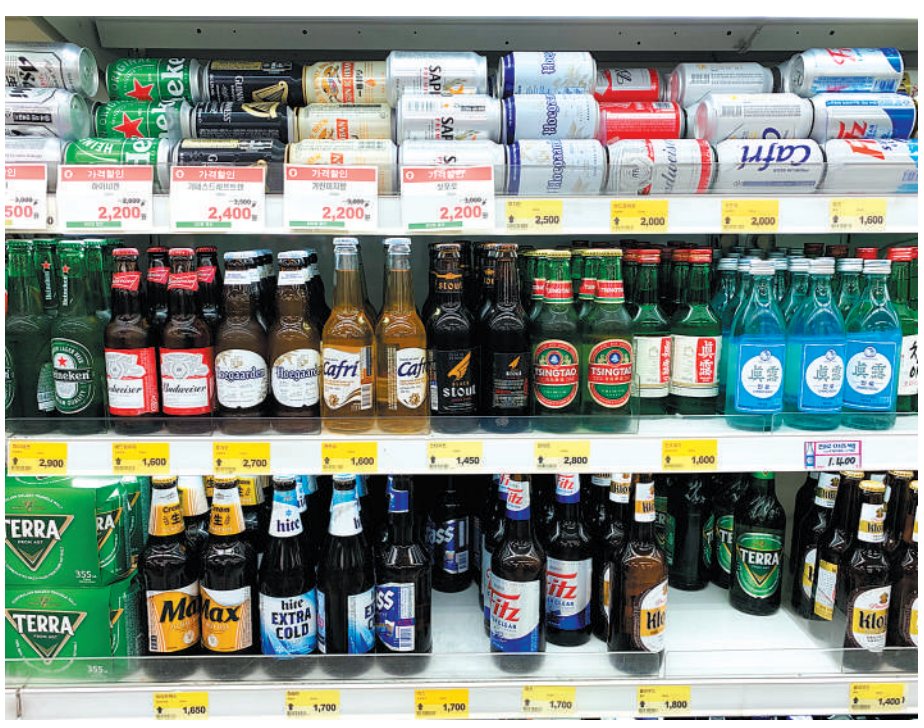

韩日出现贸易摩擦之后，不少韩国民众开始抵制日货，日本商品销量下滑。图为韩国某超市的啤酒货架上，摆在第一排的日本啤酒备受冷落，降价促销。 白云飞摄

李洛渊与安倍的会谈由预定10多分钟延长到了21分钟，双方就韩日关系、二战强征劳工等问题交换了意见。韩国外交部第一次官赵世暎表示：“李洛渊总理提议，韩日两国要推动包括外交沟通在内的各种沟通与交流。安倍首相则回答称，为解决问题，两国外交部门要持续保持沟通。”《韩民族日报》报道称，有分析认为，尽管双方在二战强征劳工赔偿问题上未能缩小分歧，但恢复高级别对话可谓改善两国关系的转折点。

今年7月初以来，日本对半导体、显示屏生产原料加强了对韩出口管控，并将韩国移出贸易优惠“白名单”。韩国也相继采取了一系列反制措施。此后，两国暂无重大举动，韩日贸易摩擦进入了白热化阶段。目前，韩国最大经济命门——半导体产业尚未受到致命打击，生产仍在继续，但多种因素导致了利润下降。韩国半导体产业两大巨头之一的SK海力士近日发布的今年三季度业绩报表显示，SK海力士三季度销售额为6.83万亿韩元，利润为4700亿韩元。虽维持盈利，但利润环比减少了25%。

值得注意的是，当前韩日两国分歧依然巨大，在根本问题上尚无进展，韩日关系改善和韩日贸易摩擦的解决仍困难重重，特别是在二战强征劳工赔偿问题上分歧依旧。去年，韩国法院判决日方应就二战强征劳工作出赔偿。此事成为韩日贸易摩擦的导火索。然而，李洛渊访日时，安倍仍然表示“韩方应遵守约定”，重申日方早已完成赔偿义务的立场。在此次会谈中，韩日双方并未就解决贸易摩擦问题达成共识。

近两个月来，韩国国内主要聚焦司法改革一事，并围绕此事展开了一系列博弈。韩国民众也参与其中，每周都有赞成派和反对派民众举行集会，少则数十万人，多则几百万人参加。考虑到民意和支持率，在这个节骨眼上，韩国对日作出让步的可能性很小。若要韩方不作出让步，只想日方单方面让步，这几乎是不可能的事情。

韩国国内有分析认为，虽然韩日两国初步打开了对话大门，但双方分歧很大，难以达成解决韩日贸易摩擦的具体协议。所以，即便两国高层能够举行会谈，但成果也将非常有限。

罗马尼亚工业生产总值大幅下滑

本报讯 记者田原报道：罗马尼亚政府最新统计数据显示，该国8月份工业生产总值同比下降7%，创下10年来最大降幅。有市场分析称，8月份工业生产继续大幅下滑还反映出该国制造、采矿和电力三大行业全面萎缩势头。

与工业生产萎缩相呼应，罗马尼亚央行数据显示，通货膨胀率9月份环比增长0.1%，同比增长3.5%。其中，同比增速创下8个月来新低。

纽约上演“花衣”秀

由花艺师创作的14组五彩斑斓的“鲜花服饰”日前在纽约哈德逊城市广场展出。图为模特展示“鲜花服饰”。 （新华社发）

本版编辑 禹 洋