前三季度农村居民人均可支配收入11622元，实际增长6.4%——

粮食增产在望 养猪信心恢复

经济日报·中国经济网记者 乔金亮

视点
中国新闻奖名专栏

前三季度，农业农村部门着力稳定粮食、生猪等重要农产品生产，农村居民人均可支配收入达11622元，实际增长6.4%；农业农村经济保持稳中有进的态势，成为经济社会发展的一大亮点，“压舱石”作用进一步显现——

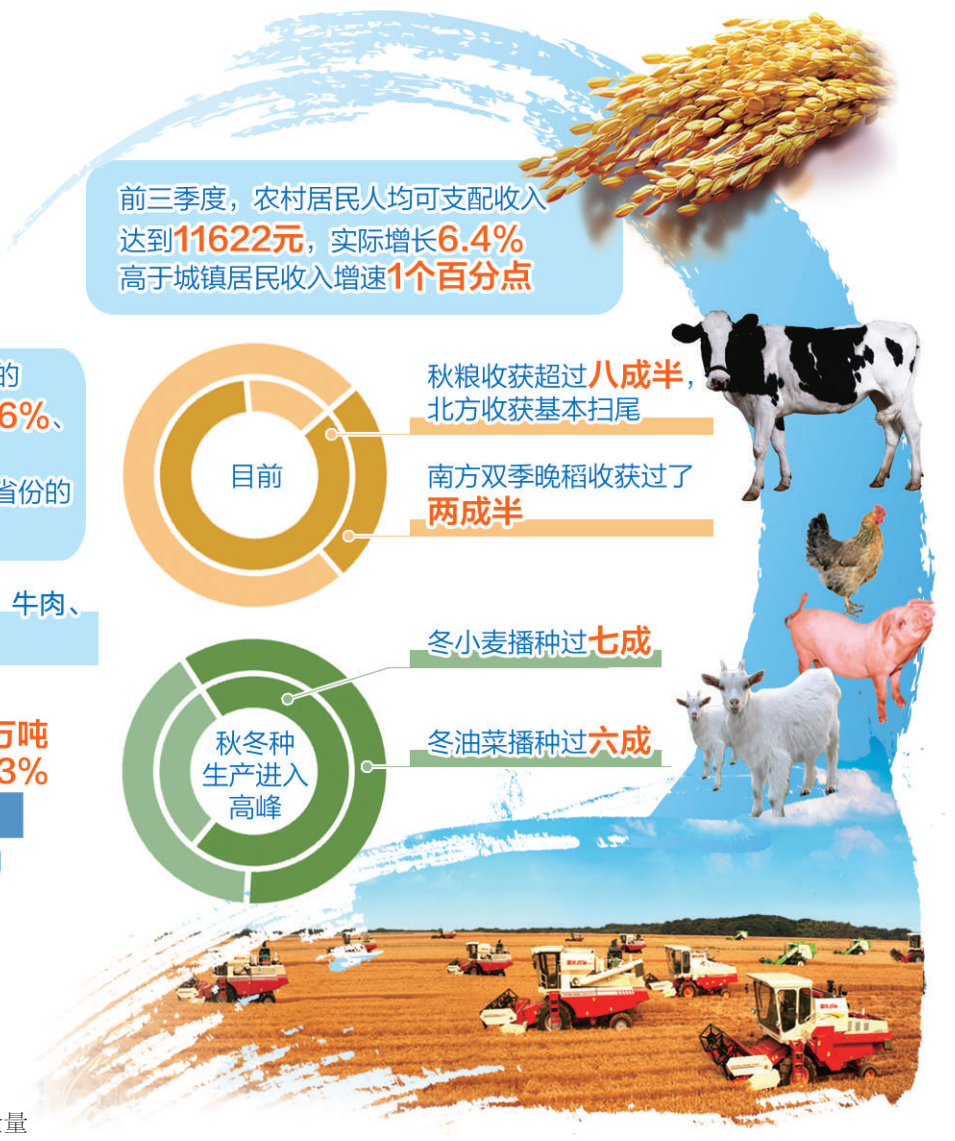

日前，农业农村部发布了前三季度农业农村经济运行主要数据。数据显示，前三季度第一产业增加值4.3万亿元，同比增长2.9%；农村居民人均可支配收入11622元，实际增长6.4%。

当前，主要农产品供给情况如何？农民增收势头怎样？又有哪些新动向？对此，记者采访了有关业内人士和市场主体。

粮食生产：不仅产量高 而且品质好

“霜降见霜，谷米满仓”。目前正值“三秋”大忙时节，秋粮收获超过八成半，北方收获基本扫尾，南方双季晚稻收获过了两成半。秋冬种生产进入高峰，冬小麦播种过七成，冬油菜播种过六成，总体进展比较顺利。农业农村部发展规划司司长魏百刚说，预计全年粮食实现增产，总产量继续保持在1.3万亿斤以上。

农业农村部种植业管理司副司长刘莉华认为，今年粮食除了增产之外，还有3个鲜明特点。一是种植结构持续调优。非优势区水稻、玉米面积继续调减，大豆面积比去年增加1000万亩。二是生产方式持续调绿。实施耕地轮作休耕试点3000万亩，继续调优农业投入品结构，有机肥施用量增加，化肥、农药使用量有望继续减少。三是发展质量持续提高。全国优质专用小麦的比例达到33%，比去年提高3个百分点，优质稻谷和大豆面积增加。

“大豆很受社会关注。随着居民消费结构升级，大豆需求量越来越大。今年中央一号文件明确实施大豆振兴计划。”刘莉华说，为了推动计划实施，中央财政安排东北地区大豆生产者补贴资金170多亿元，比上年增加近40亿元，调动了农民的积极性。开展耕地轮作试点，支持主产区玉米和大豆等作物合理轮作。加大大豆制种大县奖励力度，资金规模达8000万元。从农情调度看，大豆面积有望超过1.3亿亩，连续第4年恢复性增加。

伴随农业结构调整，质量兴农、绿色兴农成为发展主旋律。在质量兴农方面，国家、省、地、县4级农产品质量安全追溯体系全面建立，已有3.7万家企业在国家农产品质量安全追溯平台注册，纳入管理的农产品都有了“身份证”。在绿色兴农方面，农业绿色发展五大行动继续推进，有机肥替代化肥试点县增加到175个。畜禽粪污资源化利用整县推进项目实现585个畜牧大县全覆盖，利用率超过70%。今年前9个月，新认证绿色食品产品11998个、有机产品3197个、农产品地理标志产品255个。

生猪生产：措施真给力 保供信心足

“近段时间，国家出台17条含金量高的政策措施支持生猪生产，我们养猪户信心更足了。”江西省崇义县长龙镇新溪村鑫鑫牧业种猪场负责人董世晴说。该种猪场现存栏生猪近1000头，县畜牧站技术人员不定期前来检测疫情、指导防疫，目前生长状况基本稳定。“眼下，生猪价格比较高，如果做好疫病防护，养殖利润将很可观，我下一步准备择机扩大养殖规模。”董世晴说。

农业农村部畜牧兽医局局长杨振海说，已经有24个省份相继发布了促进生猪生产的措施。广东、江苏明确各地市生猪最低出栏量，安徽、福建对国家核心种猪场和规模养殖场实施临时性救助补助。浙江对新建（扩建）的万头以上规模养猪场，每出栏1万头给予100万元补助奖励，并安排9亿元统筹用于生猪生产和防疫。四川、云南、湖南等鼓励利用四荒地以及未利用地、低效闲置土地开展生猪生产。甘肃今年由生猪净调入省变为净调出省，目前引进了6家大型现代养猪企业。河南省对每个防控非洲猪瘟洗消中心建设给予30万元补贴。

随着扶持生猪生产各项利好政策落实，加上市场行情看好，养殖户补栏增养的积极性明显提升。9月份，全国年出栏5000头以上的规模养猪场生猪存栏环比增长0.6%、能繁母猪存栏环比增长3.7%，后备母猪销量继续大幅增长，猪饲料产量和销量都出现了回升。截至10月16日，全国已有28个省份的非洲猪瘟疫区解除了封锁。从总体看，疫情发生的势头明显减缓，生猪生产和运销秩序基本恢复正常。

魏百刚表示，当前生猪生产恢复向好因素明显增多，整体上进入了止降回升的转折期。按照这一趋势，年底前生猪产能有望探底回升，明年有望基本恢复到正常水平。与此同时，禽肉、牛肉、羊肉等替代肉类产量增加较快，前三季度分别达到1539万吨、458万吨和330万吨，分别比去年同期增长10.2%、3.2%和2.3%。

农民收入：资本下了乡 增收有保障

“小康不小康，关键看老乡。”前三季度，农村居民人均可支配收入达到11622元，实际增长6.4%，高于GDP增速0.2个百分点，高于城镇居民收入增速1个百分点；城乡收入比为2.75，较上年同期缩小0.03。产业扶贫成效明显，累计建成各类扶贫产业基地10万个以上，92%的贫困户参与到乡村产业发展，贫困农户收入增速继续高于全国农村居民平均水平。乡村消费保持较快增长，前三季度全国乡村消费品零售额达到43150亿元，同比增长9%，高于城镇1个百分点。

“这两年农村居民可支配收入总体稳定增长，但持续增收难度也越来越大。当前正值秋粮收获季节，为了稳住农民增收势头，有关部门积极落实稻谷最低收购价政策。近期，国家公布2020年小麦最低收购价为每斤1.12元，释放了稳粮价的积极信号。”魏百刚说，丰产又增收是农民务农收入增长的关键。农业农村部将指导各地做好秋冬种工作，稳定小麦种植面积，调优品种结构。同时，着力抓好农产品产销衔接，实施“互联网+”农产品出村进城工程，让更多优质农产品产得好、卖得好。

今年9月份，中央农办、农业农村部等11个部门发布了《关于开展农民合作社规范提升行动的若干意见》，对带动小农户增收将发挥很大作用。“截至目前，依法登记的农民合作社达220.7万家，合作社联合社1万多家，辐射带动了全国近一半农户。通过示范社四级联创，县级以上示范社达18万家，国家示范社达近8500家。”农业农村部农村合作经济指导司一级巡视员赵铁桥说，农民合作社产业涵盖粮棉油、肉蛋奶、果蔬茶等主要产品生产，并由种养业向农产品加工业、观光旅游业和服务业延伸。

如何拓展农民非农收入增长空间？专家表示，要切实做好农民工工资支付保障工作，确保农民工年底前及时足额领到工资。同时，要增加农民就近就业机会。加大农业农村基础设施建设力度，加快各级现代农业产业园、农业产业强镇等建设，大力发展农产品加工业。通过积极发展休闲农业、乡村旅游等新产业新业态，撬动更多社会资本加大对农业农村投入，让农民在家门口也能找到就业机会。

受汽车电子行业利润回暖带动

装备制造业利润增速由负转正

本报记者 林火灿

10月27日，国家统计局发布前三季度工业企业财务数据显示，全国规模以上工业企业利润总额45933.5亿元，同比下降2.1%，降幅比前8个月扩大0.4个百分点。不过按季度看，今年以来全国规模以上工业企业利润总额同比降幅呈现逐季收窄态势。其中，一季度下降3.3%，二季度下降1.9%，三季度下降1.8%。

国家统计局工业司副司长张卫华介绍，前三季度，全国工业经济总体呈现平稳运行态势，规模以上工业增加值同比增长5.6%，增速与1月份至8月份持平；在41个工业大类行业中，有38个行业增加值同比增长；在统计的605种主要工业产品中，有373种产品产量同比增长，增长面为61.7%，比1月份至8月份略有提高。

从产能利用状况看，三季度全国工业产能利用率为76.4%，与二季度持平，均高于一季度75.9%的水平，继续保持平稳运行。其中，装备制造业、原材料行业产能利用率分别为78.5%、76.9%，同比均有所回升。

从需求侧看，9月份，受基础设施建设加快推进、消费品行业增长等因素带动，市场需求趋于上升，新订单指数为50.5%，较上月上升0.8个百分点，在连续4个月运行在50%以下后回到扩张区间。外部需求也有趋稳迹象，新出口订单为48.2%，较上月上升1个百分点，连续3个月上升。从企业调查情况来看，本月反映订单不足的企业占比为45.8%，较上月下降1.1个百分点。市场需求扩张也加快了产成品销售，产成品库存指数较上月下降0.7个百分点至47.1%。

“前三季度，工业企业效益改善呈现明显的结构性特征。”国家统计局工业司高级统计师朱虹说，前9个月，在41个工业大类行业中，30个行业利润同比增加，占比超过七成，比1月份至8月份增加2个。

其中，电力热力生产和供应业、非金属矿物制品业、电气机械和器材制造业、酒饮料和精制茶制造业利润同比分别增长13.7%、11.8%、13.5%和17.2%。这4个行业合计拉动全部规模以上工业企业利润同比增长2.7个百分点。

值得注意的是，汽车电子行业利润回暖带动装备制造业利润增速由负转正。前9个月，汽车制造业利润同比下降16.6%，降幅比前8个月收窄2.4个百分点；计算机通信和其他电子设备制造业由前8个月下降2.7%，转为前9个月增长3.6%。受上述两行业利润回暖影响，装备制造业利润由前8个月下降0.7%，转为前9个月增长0.9%。

从结构上看，高技术制造业和战略性新兴产业利润增长加快。前9个月，装备制造业、高技术制造业较快增长，增加值同比分别增长6.0%和8.7%，增速分别高于全部规模以上工业0.4个和3.1个百分点，比前8个月分别加快0.2个和0.3个百分点。在生产回升带动下，高技术制造业和战略性新兴产业利润同比分别增长6.3%、4.6%，增速比前8个月分别加快3.5个和1.6个百分点。

更为可喜的是，高技术制造业和战略性新兴产业投资也保持了较快增长势头。前三季度，高技术制造业投资增长12.6%，增速比前8个月加快0.6个百分点，增速已连续4个月加快。

11:14 PM 100%

“手机号码支付”更便捷

本报记者 彭 江

聚焦

银行开通手机号码转账支付功能，不仅不用记银行卡卡号，而且还可以实时到账；同时与支付宝、微信等第三方支付工具形成补充。

近日，北京市民小张收到了一笔货款，“没想到只要填写手机号码就能快捷转账，再也不用记长长的银行卡卡号，真是太方便了”。

经济日报记者了解到，上述业务是人民银行网上支付跨行清算系统（“超级网银”）开发的新增功能。近期各商业银行已纷纷推出“手机号码支付”新业务，目前已有近200家银行机构加入。

“过去手机银行转账体验较差，不仅需要填写收款人银行账户、开户行等信息，跨行汇款还无法实时到账。”邮储银行海南分行工作人员梁磊说，“开通‘手机号码支付’业务后，不仅不用记银行卡卡号，而且还可以实时到账。”

业内专家表示，随着金融科技快速发展，目前银行实现手机号码收款的条件已经成熟。首先，电信运营商加强了手机号码实名制管理。其次，目前“手机号码支付”注册个人客户数量突破了100万，已经形成一定规模。

此外，银行开通手机号码转账支付功能，也与支付宝、微信等第三方支付工具形成了一定补充。目前，以支付宝、微信为代表的第三方支付工具，基本可满足用户日常小额转账需求，但大额、频繁转账依然依靠银行系统。借助支付宝、微信给银行卡转账并不划算，而且转账前也需要填写收款人、银行卡卡号等信息，同样不方便。银行开通“手机号码支付”功能，将让更多消费者体验到快捷支付的便利。此外，未来随着越来越多客户开通和使用该业务，将提升手机银行APP的打开率与活跃度，同样有利于银行推进线上业务。

8742 5312 2416

今年7月份以来，已有20多个城市调整政策——

住房公积金将助更多人安居

本报记者 亢 舒

新闻深一度

□ 今年7月份以来，至少已有20多个城市对住房公积金政策作出了调整。这既与各地楼市走向有一定关系，也是为了支持首套和改善性需求，多渠道保障住有所居。

□ 值得注意的是，当前国家有关部门正在推进老旧小区改造，公积金政策相应调整能够在资金上支持和推进老旧小区改造。

近期，多地调整住房公积金政策。具体包括哪些内容？将对各地房地产市场产生什么影响？

记者梳理发现，今年7月份以来，至少已有20多个城市对住房公积金政策作出了调整，内容包括：一是公积金贷款额度有升有降。例如，江苏扬州要求将公积金贷款最高限额从35万元恢复至50万元；江苏无锡则将公积金贷款最高额度从此前的50万元降至30万元。

二是住房公积金贷款实现城市间互认互贷。例如，自9月17日起，江苏徐州率先在淮海经济区内的宿州、淮北、商丘、菏泽、枣庄、连云港、宿迁等7个已签约的核心城市开办住房公积金贷款互认互贷，即缴存互认、贷款互贷。上述7个签约城市缴存职工在徐州购房置业，按照徐州市公积金贷款政策执行，取消公积金贷款户籍限制。

三是公积金贷款手续越来越简化。比如，浙江湖州规定公积金贷款人申报贴息将不再需要出具收入证明，打印申请表格后带上相关资料，只需跑一次即可办理。广西南宁也提出职工办理住房公积金提取业务不再需要填报住房公积金提取申请表。

四是老旧小区增设电梯可提取公积金。例如，湖北武汉、河北邢台等地出台规定，住宅区内加装电梯，可以提取缴存人住房公积金账户内的存储余额。

五是公积金贷款期限延长。期限越长，意味着缴存职工还款压力越小，对刚需购房职工来说是个好消息。例如，四川成都提出，申请再交易房贷的，贷款期限最长为30年；武汉二手房购买者的公积金贷款期限可比细则调整前延长10年。

记者梳理发现，公积金政策调整与各地楼市走向有一定关系。例如，公积金贷款政策收紧的江苏无锡、广西北海等城市，都是近期新建商品住宅和二手房价格持续略有增长的城市。多地公积金政策在提取范围、贷款年限等方面作出的一系列调整，有望在各地楼市调控中起到一定作用。

但同时，一些城市放松了公积金贷款限制，目的在于支持首套和改善性需求。满足职工基本的居住需求，减轻职工购房压力，一直是公积金政策的基本功能所在，也是其努力方向。

《全国住房公积金2018年年度报告》显示，2018年发放的个人住房贷款笔数中，中、低收入群体占95.73%，首套住房贷款占85.91%，144（含）平方米以下普通住房贷款占89.45%，40岁（含）以下贷款职工占72.76%。

此外，住房公积金还通过多渠道保障住有所居。一方面，异地互认互贷等新举措将极大方便职工使用公积金。另一方面，住房公积金不仅在职工购房方面发挥作用，在人口净流入的大城市，还不断加大对住房租赁支持力度，推进租购并举，确保职工安居。

值得注意的是，当前国家有关部门正在推进老旧小区改造，加装电梯是老旧小区居民关心的话题。根据《住房公积金管理条例》，购买、建造、翻建、大修自住住房的，可以提取职工住房公积金账户内的存储余额。一些城市提出公积金可以用来加装电梯，能够在资金上支持和推进老旧小区改造，提升公积金缴存职工的居住条件。

本版编辑 杜 铭 郭存举