新闻发布厅

工业增加值从1952年的120亿元增加到2018年的30多万亿元——

我国已建成门类齐全现代工业体系

经济日报·中国经济网记者 祝君壁

“我国成为全世界唯一拥有联合国产业分类中所列全部工业门类的国家。”在国务院新闻办公室9月20日举行的新闻发布会上，工业和信息化部部长苗圩在介绍工业通信业发展情况时表示，新中国成立70年来，我们党团结带领全国各族人民成功走出了一条中国特色的新型工业化发展道路，走过了发达国家几百年的工业化历程，创造了人类发展史上的奇迹。

“我国建成门类齐全、独立完整的现代工业体系，工业经济规模跃居全球首位。”苗圩表示，我国工业增加值从1952年的120亿元增加到2018年的30多万亿元，按不变价计算增长约971倍，年均增长11%。

世界银行数据显示，2010年我国制造业增加值超过美国，成为第一制造业大国。“这标志着自19世纪中叶以来，经过一个半世纪后我国重新取得世界第一制造业大国的地位。以钢铁为例，1949年我国钢产量只有15.8万吨，只占当年世界产钢量的0.1%，2018年我国钢产量已经超过9亿吨，增长5799倍，长期占据世界钢铁产量的一半。”苗圩说。

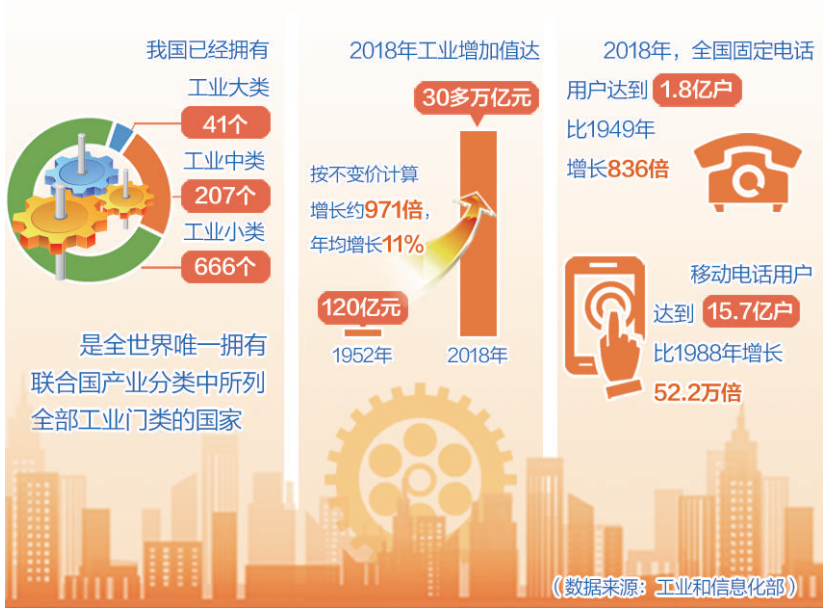

新中国成立70年来，我国信息通信业发生了巨变。苗圩表示，在服务人民群众的生活方面，解决了覆盖少、网速慢、资费贵三大难题。“70年来，我们建成了全球规模最大的信息通信网络，光缆长度超过4500万公里，电话用户总规模达17亿户，互联网宽带接入用户达4.4亿户，网民数量达8.54亿。”苗圩说。

苗圩表示，在5G、工业互联网、人工智能等新型基础设施建设方面，我们已经做到了与世界同步发展，甚至局部有领先的态势。新业态、新模式不断涌现。自动驾驶、智能家电、VR/AR、远程教育、远程医疗等领域的应用也方兴未艾。

“目前，信息通信业的开放合作达到了新水平。作为全球最繁荣的信息通信市场，我们鼓励民间资本进入移动通信的转售、宽带网的接入服务和互联网数据中心等领域，我们也乐意与世界各国的企业共享发展机遇，逐步提升电信领域对外开放水平。”苗圩说。

技术创新能力方面，工业通信业实现了大幅提升。“随着创新驱动发展战略的深入实施，我国在主要领域和方向上实现了‘占有一席之地’的战略目标。”苗圩说。以移动通信产业为例，我国历经2G跟随、3G突破，实现了4G同步、5G引领的历史性跨越，5G标准必要专利数量全球第一。在信息通信技术的强力牵引下，截至2018年底，我国数字经济规模达到31万亿元。

实现从供给短缺到总体宽松巨大转变——

能源生产多轮驱动强劲保障体系完善

本报记者 周 雷

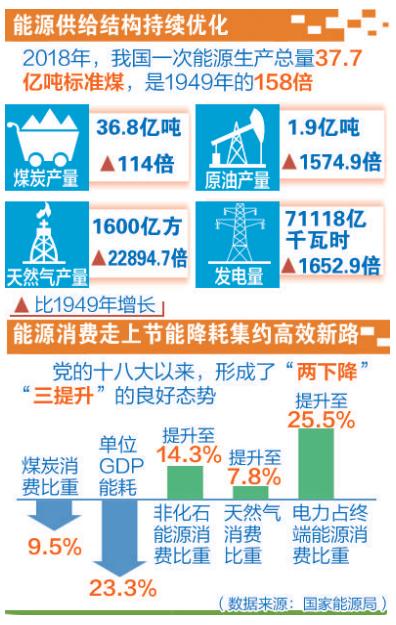

9月20日，国务院新闻办公室举行新闻发布会，介绍我国能源发展成就。国家能源局局长章建华表示，新中国成立以来，我国能源领域取得了举世瞩目的成就。特别是党的十八大以来，开辟了中国特色能源发展新道路。据统计，截至目前，北方地区冬季清洁取暖率达到50.7%，相比2016年提高了12.5个百分点，替代的散烧煤约1亿吨，对大气污染物减排贡献突出。

能源生产方面，我国已发展成为世界能源生产第一大国，实现了从供给短缺到总体宽松的巨大转变，走上了多轮驱动强劲、保障体系完善的新路。2018年，我国一次能源生产总量37.7亿吨标准煤，是1949年的158倍，年均增长7.6%。其中，煤炭产量36.8亿吨、原油产量1.9亿吨、天然气产量1600亿方、发电量71118亿千瓦时，分别比1949年增长114倍、1574.9倍、22894.7倍、1652.9倍；煤电、水电、风电、太阳能发电装机容量居世界第一，核电装机容量世界第三、在建规模世界第一，清洁能源发电装机占比提高到40%左右。

能源消费方面，我国实现了从一煤独大到清洁绿色的巨大转变，走上了节能降耗、集约高效的新路。党的十八大以来，我国加快推动形成能源节约型社会，传统能源利用方式加速转变，清洁低碳转型步伐明显加快，形成了“两下降”“三提升”的良好态势：煤炭消费比重下降9.5%，历史性降至60%以下；单位GDP能耗下降23.3%；非化石能源消费比重提升至14.3%，天然气消费比重提升至7.8%，电力占终端能源消费的比重提升至25.5%。

能源技术方面，实现了从跟随模仿到并行引领的巨大转变，走上了动力转换、创新发展的新路。70年来，我国能源系统技术装备水平不断提升，千万吨煤炭综采、三次采油和复杂区块油气开发等技术装备达到世界领先水平，建成了全球最大的清洁煤电体系和全球规模最大的电网，新建三代核电机组综合国产化率达到85%，深水钻探、页岩气勘探开发等技术实现重大突破。

能源体制方面，实现了从计划管理到市场为主的巨大转变，走上了深化改革、推进治理体系和治理能力现代化的新路。煤炭行业取消了重点电煤合同，实现了电煤价格并轨，建成了市场化的煤炭交易体系；大力推动电力体制改革，完成了政企分开、厂网分开、主辅分离等标志性改革任务，电力市场化建设覆盖全国、纵深发展。

国土空间规划审查报批制度将改革

本报记者 黄晓芳

9月20日，国务院新闻办公室举行新闻发布会，介绍改革规划许可、用地审批和改进国土空间规划审查有关情况。自然资源部副部长赵龙表示，我国将改革国土空间规划审查报批制度，大幅缩短用地审批时间，审查时间将由过去3年以上压缩至半年左右。同时，减少报国务院审批城市数量，除直辖市、计划单列市、省会城市及国务院指定城市的规划由国务院审批外，其他城市均由省级政府审批。

“以前有的规划甚至批准之日就是到期之时，严重影响了规划的权威性和严肃性。”赵龙表示，以前报国务院审批土地利用总体规划和城市总体规划的城市都超过100个，审查中也存在事权不清、内容过泛、技术争论多等问题，导致审查时限过长。

赵龙表示，将压减审批内容，国家层面主要负责对国家需要管控的内容进行审查，包括规划目标定位，生态保护红线、永久基本农田、城镇开发边界等控制线的划定等；其他由地方负责审查。

赵龙介绍，此次还将改革规划许可和用地审批，推进“多审合一、多证合一”。将合并规划选址和用地预审，将建设项目选址意见书、建设项目用地预审意见合并为建设项目用地预审与选址意见书。同时规定对于使用已经依法批准的建设用地进行建设的项目不再办理用地预审。

据介绍，此次改革还将合并建设用地规划许可和用地批准。将建设用地规划许可证、建设用地批准书合并为新的建设用地规划许可证。对于划拨土地，实行建设用地规划许可证和划拨决定书同步办理、同步核发。

此外，机构改革前，建设用地审批、城乡规划许可、规划核实、竣工验收等环节都需要开展测绘，且不同环节测绘成果的要求和标准都不一致，测绘成果不能通用，建设单位需向多个部门多次提交不同的测绘报告。为此，此次改革同时推进多测整合、多验合一、成果共享，特别强调原则上不得重复审核和要求建设单位或个人多次提交对同一个标的物的测绘成果，确有需要的，可以进行核实更新和补充测绘。

稻菽飘香 丰收在望

（上接第一版）

粮食生产能屡获丰收，科技力量功不可没。高青县农业农村局局长苗光勇介绍，现在耕地由传统的旋耕、浅翻变为深耕，上虚下实无根茬、地面平整无坷垃，既保墒又好种；同时，为了让土地更“有劲儿”，积极引导农民不乱施肥，而是通过测土配方靶向用力，减少了种地成本，提高了地力。除此之外，采用水肥一体化技术，在地头一摁按钮，就能精准浇灌追肥，省工高效。

“天津启动了小站稻标准提升行动，围绕小站稻全产业链生产技术需求，制定了小站稻基质育秧技术、栽培技术、品种标准、收获储藏标准、食味标准、加工标准等6项地方标准。”天津市农业农村委主任沈欣告诉记者，小站稻品种品质在不断提升，优质良种覆盖率达100%。今年，小站稻种植面积扩大到67.3万亩，是近20年来最大规模。

如今，农民们越来越感受到科技对粮食生产的贡献。通过科学施肥、节水灌溉、地膜覆盖、绿色防控等技术的大面积推广，水肥药利用率明显提高，病虫草害损失率大幅降低，促进了农业效益提升。在东北地区，黑龙江探索耕地质量保护与提升行动，内蒙古三级联创控肥增效示范区、抗旱节水示范区；在黄淮海地区，山东实施病虫“一防双减”行动，河北通过水肥一体化节水增粮；在南方稻区，四川创新农业社会化服务机制，江西实施粮食高产高效创建……各地推进粮食绿色高质高效行动，不断落实增产增效关键技术，充分发挥了示范带动作用。

效益兴粮 调优种植结构

农业农村部种植业司负责人介绍，今年粮食生产有三个特点：一是结构更优。实施大豆振兴计划，预计大豆面积增加1000万亩，非优势区水稻、玉米面积继续调减。二是生产更绿。今年轮作休耕3000万亩，调优农业投入品结构，有机肥使用量增加，化肥农药使用量持续减少。三是质量更高。小麦、稻谷等口粮品种优质率进一步提升。

大豆是重要的粮油作物。近年来，我国大豆需求量增加较快，存在产需缺口。对此，今年中央一号文件明确提出实施大豆振兴计划。记者在全国多地采访中发现，今年春播大豆和夏播大豆面积都有所增加，特别是东北地区春播大豆面积增加较多。据统计，全国大豆播种面积超过1.3亿亩，比上年增加1000万亩。今年大豆面积增加，是连续第四年恢复性增加，提升了国产大豆供给水平。

种地也要养地，生产方式调绿，是粮食产业发展的关键。在黑龙江农垦建三江创业农场，稻田已经连续15年实施秸秆还田，土壤有机质含量逐年提升。同时，通过应用侧深施肥技术，实现了节肥增产。在黑龙江农垦七星农场，连片大豆长得“齐刷刷”，足有半人多高。据介绍，这里的大豆可以长到14层，且基本没有病虫害，地里也没有杂草，这主要得益于米豆轮作，可以均衡利用土壤养分，减少化肥用量。前茬玉米粉碎还田，还能培肥地力改善土壤。

秋收时节的华夏大地，笑容洋溢在农民脸上，幸福留在农民心里。

中美经贸副部级磋商在华盛顿举行

新华社华盛顿9月20日电 9月19日至20日，中美双方经贸团队在华盛顿举行副部级磋商，就共同关心的经贸问题开展了建设性的讨论。双方还认真讨论了牵头人10月份在华盛顿举行第十三轮中美经贸高级别磋商的具体安排。双方同意将继续就相关问题保持沟通。

中央财政山水林田湖草生态保护修复工程试点资金全部下达

本报讯 记者曾金华报道：财政部9月20日发布消息表示，中央财政近日下达2019年重点生态保护修复治理资金30亿元，加上2018年提前下达的70亿元，2019年中央财政山水林田湖草生态保护修复工程试点资金100亿元已全部下达，用于支持10个重点区域山水林田湖草生态保护修复试点项目。

据悉，为统筹自然生态各要素，实行整体保护、系统修复、综合治理，2016年财政部会同相关部门启动了山水林田湖草生态保护修复工程试点。2016年以来，中央财政累计下达重点生态保护修复治理资金360亿元，围绕重点生态功能区遴选了25个山水林田湖草生态保护修复试点项目，基本涵盖了以“两屏三带”为骨架的国家生态安全战略屏障，山水林田湖草整体系统保护的理念逐渐深入人心，初步探索出全局治理新路径，积累了整体性、系统性开展生态保护修复工程的经验。

财政部表示，下一步，将继续安排专项资金支持山水林田湖草生态保护修复工程试点，同时会同自然资源部等有关部门进一步加强对试点工作的督促指导和绩效考核，提炼总结试点经验。

包装行业绿色低碳发展趋势渐显

本报讯 记者周剑、通讯员白颖报道：中国新包装2019年峰会近日在北京举行。记者从会上获悉，改革开放以来，我国包装行业发展迅猛。1980年，我国包装工业年总产值仅72亿元，至2018年，市场规模已经达到19088亿元，包装行业企业数量超过1万家。我国包装行业已经形成了一个以纸包装、塑料包装、金属包装、玻璃包装、包装印刷和包装机械为主要产品的独立、完整、门类齐全的工业体系。

我国包装行业的快速发展不仅基本满足了国内消费和商品出口的需求，也为保护商品、方便物流、促进销售、服务消费发挥了重要作用。巨大的市场发展空间和优越的发展环境吸引了众多跨国企业和民营资本进入包装行业。“绿色、低碳、环保”是未来包装行业发展的主轴。

“魅力汉字”展览在法掀起汉语热潮

本报法国里昂电 记者余颖 李鸿涛报道：为庆祝中华人民共和国成立70周年、中法建交55周年，纪念留法勤工俭学运动100周年、甲骨文发现120周年，由经济日报社、中华人民共和国驻里昂总领事馆主办，中国文字博物馆、艺术与设计杂志社等单位联袂举办的“魅力汉字”展览于当地时间9月20日在法国里昂举办。

展览介绍了汉字从甲骨文开始的演变，其中汉字发展史展板50面，汉字书法作品展板20面。展览现场，除了亲手印制的T恤，还有根据汉字设计的服装、珠宝等，中国汉字与现代艺术的结合让法国观众兴致勃勃。

法国欧坦市政府国际关系部部长卡特琳娜·吉拉德表示，“中国文字是生动且不断演变的，是中国文化的重要承载，需要向全世界推广。目前，我们正在积极对接中法两国的文化与学院交流，期待通过密切的文化项目交流，进一步增进彼此了解与融合”。

中央党校（国家行政学院）第五届精准扶贫论坛在江西安远举办

本报江西赣州9月21日电 记者刘兴报道：中央党校（国家行政学院）第五届精准扶贫论坛21日在江西赣州安远县举办。论坛主题为“以党的初心和使命引领脱贫攻坚”，旨在研究脱贫攻坚面临的主要问题，紧紧抓住“两不愁三保障”，强化党建引领，夯实脱贫产业基础，提高脱贫实效。

会上，国内扶贫研究的专家学者、扶贫一线的干部、参与扶贫的企业代表，就凝聚脱贫攻坚力量、建立产业扶贫长效机制、消费扶贫等方面交流扶贫经验、探索扶贫规律，为打赢脱贫攻坚战献计献策。大家认为，本次论坛是脱贫攻坚实践的经验交流会，也是激发扶贫思路的学习会，要系统总结我们党领导亿万人民摆脱贫困的历史经验，提炼升华精准扶贫的实践成果，不断丰富完善中国特色扶贫开发理论。

海南名特优产品采购盛会

2019年第三届海南名特优产品采购大会隆重开幕

9月19日上午，2019年第三届海南名特优产品采购大会在海南国际会议会展中心拉开帷幕。本届海购会由海南省商务厅主办，各市、县、自治县人民政府，洋浦经济开发区管委会，省旅游和文化广电体育厅、省农村农业厅、省市场监督局、省贸促会、省工商联、海垦集团协办，旨在促进海南省名特优产品产销企业和国内大型零售企业、代行连锁酒店、云仓储企业、省内金融保险企业、物流企业密切合作，积极有效地把海南产品推向全国市场，并助力海南省各大企业做大做强。

本届海购会希望采供双方本着市场化、商业化原则进行充分友好的洽谈，达成丰硕成果。希望海南名特优产品采购大会这个平台继续为海南省企业谋求更广阔的发展空间，使更多的企业通过这个平台寻求商机，实现共赢。

本次海南名特优产品采购大会举办的初衷就是要把海南的产品更好地推向全国市场，也希望通过这样的平台，使企业更好地了解市场需求，为企业进一步改进生产技术，提升产品质量和服务水平，为打造自身品牌打下坚实的基础。

开幕式结束后，主办方同期举办了展示推荐、合作洽谈、合作对话会等活动，来自全国23个省市区的58家采购商、367家供应商以及多家金融、物流、保险企业均积极参与其中，纷纷争取在本届海南名特优产品采购大会平台上寻求合作商机。

·广告