经济日报社出版　WWW.CE.CN
国内统一连续出版物号 CN 11-0014 代号1-68

经济日报
ECONOMIC DAILY

2019年7月 星期五 19日
农历己亥年六月十七
第13150期（总13723期）　今日16版

习近平对地方人大及其常委会工作作出重要指示强调

结合地方实际创造性做好立法监督等工作 更好助力经济社会发展和改革攻坚任务

栗战书出席纪念地方人大设立常委会40周年座谈会并讲话

新华社北京7月18日电　近日，中共中央总书记、国家主席、中央军委主席习近平对地方人大及其常委会工作作出重要指示强调，县级以上地方人大设立常委会，是发展和完善人民代表大会制度的一个重要举措。40年来，地方人大及其常委会坚持党的领导、人民当家作主、依法治国有机统一，履职尽责，开拓进取，为地方改革发展稳定工作作出了重要贡献。

习近平指出，新形势新任务对人大工作提出新的更高要求。地方人大及其常委会要按照党中央关于人大工作的要求，围绕地方党委贯彻落实党中央大政方针的决策部署，结合地方实际，创造性地做好立法、监督等工作，更好助力经济社会发展和改革攻坚任务。要自觉接受同级党委领导，密切同人民群众的联系，更好发挥人大代表作用，接地气、察民情、聚民智，用法治保障人民权益、增进民生福祉。要加强自身建设，提高依法履职能力和水平，增强工作整体实效。

纪念地方人大设立常委会40周年座谈会18日在京召开。中共中央政治局常委、全国人大常委会委员长栗战书出席并讲话。他表示，要深入学习贯彻习近平新时代中国特色社会主义思想，按照习近平总书记重要指示精神，在以习近平同志为核心的党中央集中统一领导下，发挥各级人大职能作用，全面提升新时代人大工作水平。

栗战书指出，要坚持党的领导、人民当家作主、依法治国有机统一，认真总结并坚持地方人大工作的经验，不断丰富和拓展人民代表大会制度的实践特色、时代特色。要进一步增强“四个意识”、坚定“四个自信”、做到“两个维护”，自觉同以习近平同志为核心的党中央保持高度一致。要按照党中央对人大工作的要求，全面落实党中央重大决策部署，认真做好立法、监督、代表等工作，担负起宪法法律赋予的各项职责。要坚持以人民为中心，密切同人民群众的联系，努力使人大工作更好体现人民利益、反映人民意愿、增进人民福祉。

中共中央政治局委员、全国人大常委会副委员长王晨传达了习近平总书记重要指示并主持座谈会。

全国人大宪法和法律委员会、7个地方人大常委会负责同志在座谈会上发言。

全国人大常委会副委员长曹建明、万鄂湘出席座谈会。

全国人大各专门委员会、全国人大常委会各工作委员会、中央和国家机关有关部门、各省区市人大常委会负责同志等参加座谈会。

舵稳当奋楫 风劲好扬帆

——写在习近平主席提出中拉命运共同体理念五周年之际

“从前，太平洋将我们分开；如今，太平洋将我们相连。”这是智利亚太事务特使、前总统爱德华多·弗雷经常念叨的一句话。

中国同拉美和加勒比国家虽远隔重洋，但同为发展中国家，处于相近的发展阶段，肩负相似的发展任务，是隔海相望的邻居、志同道合的朋友、共同发展的伙伴。

2014年7月17日，国家主席习近平在巴西利亚出席中国－拉美和加勒比国家领导人会晤时提出，中拉要努力构建携手共进的命运共同体。5年来，中拉相互帮助、相互支持，中拉命运共同体之船承载发展繁荣的共同梦想，沿着“一带一路”合作的新航道，乘风破浪，奋楫前行。

把舵扬帆
——元首外交为中拉命运共同体之船引领大方向

拉美是发展中国家和新兴市场国家集中地区，是推动世界多极化的重要力量和共建人类命运共同体的重要伙伴。在中国特色大国外交中，拉美的作用不可或缺。

习近平主席担任国家主席以来，四访拉美，足迹覆盖11个拉美和加勒比国家，在双多边场合同所有地区建交国领导人会面，这在中拉关系史上前所未有。

习近平主席的5句话，展现中拉关系5年来大步向前的发展进程：

——“我提议，通过这次会晤，共同宣布建立平等互利、共同发展的中拉全面合作伙伴关系，努力构建政治上真诚互信、经贸上合作共赢、人文上互学互鉴、国际事务中密切协作、整体合作和双边关系相互促进的中拉关系五位一体新格局。”

2014年7月17日，习近平主席在巴西利亚同拉美和加勒比国家领导人首次集体会晤，对中拉关系进行全方位顶层设计，提出中拉关系五位一体新格局和务实合作“1＋3＋6”新框架。中拉宣布正式建立中国－拉共体论坛，推动中拉关系进入整体合作和双边合作并行互促新阶段。

——“中拉论坛首届部长级会议的召开，标志着双方整体合作由构想变为现实。”

2015年1月，习近平主席在北京召开的中拉论坛首届部长级会议开幕式上致辞。他表示，中拉关系全面快速发展，得益于双方对世界发展潮流认知更加一致，对中拉关系发展前景信心更加坚定，对互为发展机遇共识更加清晰，对构建中拉命运共同体愿望更加强烈。

——“中拉已经站在新的历史起点上，让我们共同打造好中拉命运共同体这艘大船，引领中拉友好关系驶入新的航程。”

2016年11月，习近平主席在秘鲁国会发表演讲，就共同打造好中拉命运共同体之船，提出高举和平发展合作旗帜、推动发展战略对接、推进合作换挡加速、实现合作成果共享等四点建议。

——“我们要描绘共建‘一带一路’新蓝图，打造一条跨越太平洋的合作之路，把中国和拉美两块富饶的土地更加紧密地联通起来，开启中拉关系崭新时代。”

2018年1月，习近平主席向中拉论坛第二届部长级会议致贺信，提出以共建“一带一路”引领中拉关系的重要倡议。中拉共同发布《关于“一带一路”倡议的特别声明》，标志着“一带一路”倡议正式延伸至拉美。

——“我们对拉美发展前景充满信心，将坚持平等相待、互利共赢原则，同包括阿根廷在内的拉美朋友一道，建设新时代平等、互利、创新、开放、惠民的中拉关系……”

（下转第四版）

全面建成小康社会，一个民族都不能少

人口较少民族脱贫攻坚实现重大突破

壮丽70年 奋斗新时代

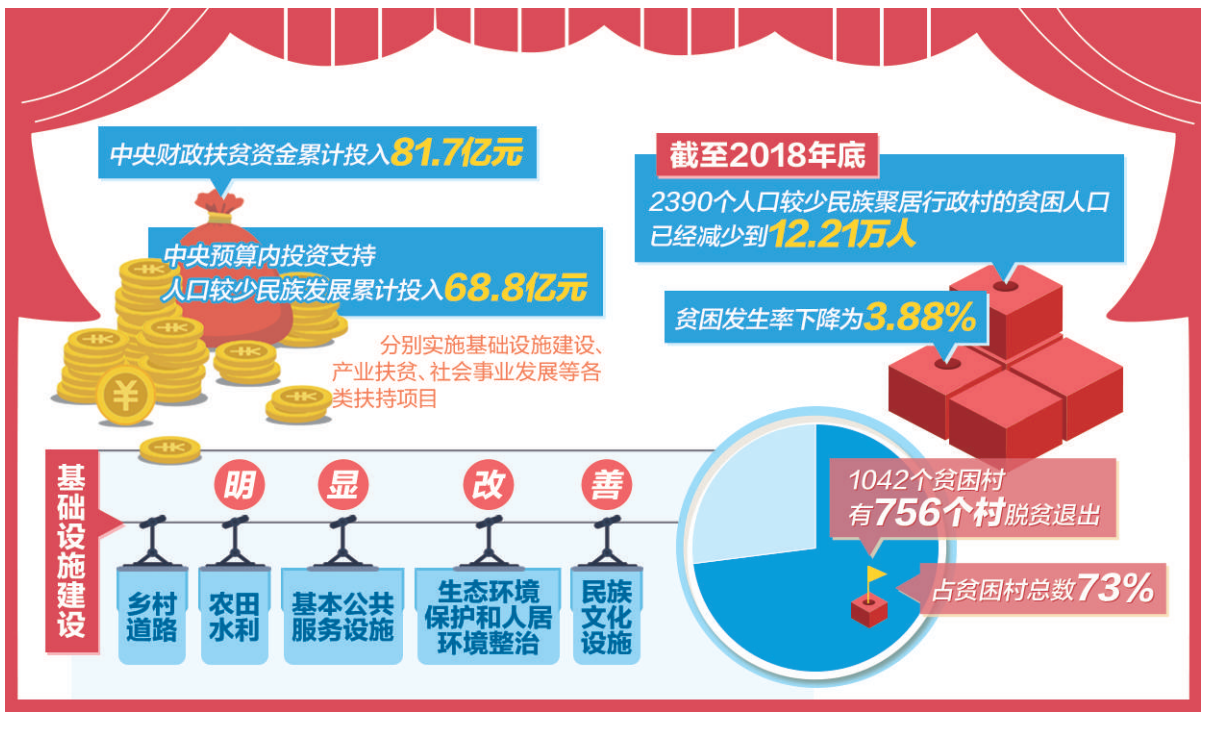

本报青海海东7月18日电　记者郭静原报道：全国人口较少民族脱贫攻坚奔小康现场推进会今天在青海省海东市召开。据介绍，改革开放以来特别是党的十八大以来，国家对人口较少民族地区的支持力度不断加大，中央财政扶贫资金累计投入81.7亿元，中央预算内投资支持人口较少民族发展累计投入68.8亿元，分别实施基础设施建设、产业扶贫、社会事业发展等各类扶持项目，大力扶持人口较少民族地区加快发展，推动各民族同步走上共同富裕道路，人口较少民族地区发生了翻天覆地的变化。

记者从会上获悉，人口较少民族地区脱贫攻坚实现重大突破。截至2018年底，2390个人口较少民族聚居行政村的贫困人口，已经减少到12.21万人，贫困发生率下降为3.88%。1042个贫困村有756个村脱贫退出，占贫困村总数的73%；乡村道路、农田水利、基本公共服务设施、生态环境保护和人居环境整治、民族文化设施等基础设施建设明显改善；人口较少民族地区立足自然资源和文化资源优势，培育合作社组织，培养致富带头人，大力发展种植养殖业、林草业、农畜产品加工业、特色手工业、乡村旅游业，带动了一大批群众增收致富；教育、卫生健康、文化、就业等社会事业持续健康发展。

广西钦州：蓄势新通道 乘风再扬帆

经济日报·中国经济网记者　童　政

在习近平新时代中国特色社会主义思想指引下——新时代新作为新篇章

活力新通道，风从钦州来。

7月7日，总投资达450亿元的恒逸高端绿色化工化纤一体化项目签约落户钦州市。7月11日，总投资超100亿元的钦州电子信息产业龙头项目——嘉泰超薄玻璃基板深加工项目开工。在建设“一带一路”西部“陆海新通道”枢纽城市的新征程上，钦州市引来了一个又一个重大产业项目。

建设西部“陆海新通道”，是党中央着眼共建“一带一路”、推动高水平对外开放作出的战略部署，是新时代西部地区开发开放进入新境界的战略举措。在这里，既能看到钦州一浪接一浪而来的发展热潮，也能看到西部地区开发开放的良好前景，感知中国经济的韧性、潜力、后劲。

迎挑战拥抱新机遇

在钦州港经济技术开发区的制高点——仙岛公园望海观风，陆与海在这里交汇，通道建设与产业建设在这里同步推进。在新时代全面深化改革和扩大对外开放的系统布局下，钦州正依托“一带一路”西部“陆海新通道”的建设，迸发新活力。

钦州沿海一带建港条件优越，水深、避风且无回淤，但由于历史条件限制，直到上世纪90年代初钦州都没有港口码头。没有港口码头的钦州，就好比鸟儿没有翅膀，怎么也飞不起来。

没有上级拨款，自己勒紧腰带也要把码头搞起来！1992年，钦州举行万人捐款活动，全市干部职工和市民自掏腰包筹资2000多万元自建码头。1994年1月，钦州终于建成了1号、2号码头，钦州有了自己飞翔的翅膀！抓住本世纪初广西北部湾经济区开发开放的机遇，钦州实现了一轮快速发展，以港口为引领，发展了石油炼化、林浆纸、能源、粮油等一批千亿级、百亿级临港工业，打造了钦州港经济技术开发区、钦州保税港区、中国—马来西亚钦州产业园区等三大国家级开放平台。

然而，发展的道路从来不会是一片坦途。进入经济新常态，钦州开始面临产业单一、产业链条短、大中型项目储备不足、外贸进出口下降、投资增速下滑等挑战。钦州怎么办？

2017年4月，习近平总书记到广西视察时发表重要讲话，明确赋予广西“三大定位”新使命和“五个扎实”新要求，广西要构建面向东盟的国际大通道，打造中南、西南地区开放发展新的战略支点，形成“一带一路”有机衔接的重要门户。中央对广西新的定位和要求，使广西迎来了前所未有的重大发展机遇。

作为广西仅有的三个沿海城市之一和北部湾地区的核心城市，钦州随之在更高的站位上迎来了新的历史机遇。

2018年11月，中国、新加坡正式签署《关于中新（重庆）战略性互联互通示范项目“国际陆海贸易新通道”建设合作的谅解备忘录》。这条通道利用铁路、公路、水运、航空等多种运输方式，由重庆向南经贵州等地，通过广西北部湾等沿海沿边口岸，通达新加坡及东盟主要物流节点；向北与中欧班列连接，利用兰渝铁路及西北地区主要物流节点，通达中亚、南亚、欧洲等区域。

“该通道由重庆向南经钦州港，到达新加坡及东盟主要物流节点，运行时间比经东部地区出海节约10天以上，其价值、潜力和前景可见一斑。”钦州港经济技术开发区管委会副主任韦彭说。

（下转第二版）

国家统计局发布报告显示——

能源发展实现历史巨变 生态文明建设日益加强

本报北京7月18日讯　记者林火灿报道：国家统计局今日发布《能源发展实现历史巨变　节能降耗唱响时代旋律——新中国成立70周年经济社会发展成就系列报告之四》和《环境保护效果持续显现　生态文明建设日益加强——新中国成立70周年经济社会发展成就系列报告之五》。

能源报告显示，新中国成立70年来，能源生产实现跨越式发展，基础性保障作用持续增强；能源结构大幅优化，清洁低碳化进程不断加快；能效水平显著提升，单位GDP能耗不断下降。

1949年，能源生产总量仅为0.2亿吨标准煤。经过70年的快速发展，我国能源生产逐步由弱到强，生产能力和水平大幅提升，一跃成为世界能源生产第一大国，基本形成了煤、油、气、可再生能源多轮驱动的能源生产体系，充分发挥了坚实有力的基础性保障作用。2018年，能源生产总量达37.7亿吨标准煤，比1949年增长157.8倍，年均增长7.6%。

更重要的是，随着我国能源总量不断发展壮大、用能方式加快变革，能源结构持续大幅优化改善，清洁低碳化进程不断加快。从生产看，能源生产结构逐步向清洁化转变，天然气、一次电力及其他能源等清洁能源占比总体持续提高；从消费看，煤炭占我国能源消费总量比重总体呈现下降趋势，天然气、一次电力及其他能源等清洁能源占比总体持续提高。

随着我国能源科技创新能力不断提升，能源技术装备突飞猛进发展，自动化、智能化、数字化推动能源系统不断优化，能效水平得到显著提升，2018年单位GDP能耗比1953年降低43.1%，年均下降0.9%。

生态报告显示，70年来，随着环境保护理念的深化，国家不断加大自然生态系统和环境保护力度，开展水土流失综合治理，加大荒漠化治理力度，扩大森林、湖泊、湿地面积，加强自然保护区保护，实施重大生态修复工程，逐步健全主体功能区制度，推进生态保护红线工作，生态保护和建设不断取得新成效，生态状况显著改善。

与此同时，我国污染防治意识逐步加强，特别是进入新世纪以来，陆续制定并出台了一系列促进主要污染物减排的制度、政策和措施，环境污染防治力度不断加大，防治成效日益显现，大气、水、土壤等环境质量恶化趋势得到有效遏制和明显改善。

经济聚焦　3版
重点领域改革向纵深推进
——上半年经济数据解读之二

壮丽70年·奋斗新时代·记者再走长征路　4版
浴血“川河盖” 浩气贯长虹
——来自重庆市秀山县的报道

我和我的祖国　15版
我要奉献到100岁
——记第39届南丁格尔奖章获得者章金媛