经济日报社出版　WWW.CE.CN
国内统一连续出版物号 CN 11-0014 代号1-68

经济日報
ECONOMIC DAILY

2019年7月 星期四 11日
农历己亥年六月初九
第13142期（总13715期）　今日16版

中办国办印发《关于加快推进公共法律服务体系建设的意见》

新华社北京7月10日电　近日，中共中央办公厅、国务院办公厅印发了《关于加快推进公共法律服务体系建设的意见》，并发出通知，要求各地区各部门结合实际认真贯彻落实。

《关于加快推进公共法律服务体系建设的意见》全文如下。

公共法律服务是政府公共职能的重要组成部分，是保障和改善民生的重要举措，是全面依法治国的基础性、服务性和保障性工作。推进公共法律服务体系建设，对于更好满足广大人民群众日益增长的美好生活需要，提高国家治理体系和治理能力现代化水平具有重要意义。为加快推进公共法律服务体系建设，全面提升公共法律服务能力和水平，现提出如下意见。

一、总体要求

（一）指导思想。以习近平新时代中国特色社会主义思想为指导，深入贯彻落实党的十九大和十九届二中、三中全会精神，坚持以人民为中心的发展思想，按照统筹推进“五位一体”总体布局、协调推进“四个全面”战略布局要求，大力弘扬社会主义核心价值观，围绕更好满足人民群众对美好生活的向往和日益增长的法律服务需求，加快建设覆盖城乡、便捷高效、均等普惠的现代公共法律服务体系，切实增强人民群众的获得感、幸福感、安全感。

（二）基本原则。坚持党的领导，把党的领导贯穿到公共法律服务体系建设的全过程和各方面；坚持人民主体地位，使公共法律服务体系建设成果更多更公平惠及全体人民；坚持政府主导、社会参与，落实政府推进公共法律服务体系建设的主体责任，激发各类社会主体参与公共法律服务的积极性；坚持改革创新、统筹协调，创新公共法律服务内容、形式和供给模式，整合优化各类法律服务资源，促进资源共建共享。

（三）主要目标

到2022年，基本形成覆盖城乡、便捷高效、均等普惠的现代公共法律服务体系。公共法律服务体制机制不断完善，服务平台功能有效发挥，服务网络设施全面覆盖、互联互通，公共法律服务标准化规范化体系基本形成，城乡基本公共法律服务均等化持续推进，人民群众享有的基本公共法律服务质量和水平日益提升。

到2035年，基本形成与法治国家、法治政府、法治社会基本建成目标相适应的公共法律服务体系。公共法律服务网络全面覆盖、服务机制更加健全、服务供给优质高效、服务保障坚实有力，基本公共法律服务均衡发展基本实现，法律服务的群众满意度和社会公信力显著提升，人民群众共享公共法律服务成果基本实现。

二、推进基本公共法律服务均衡发展

（四）均衡配置城乡基本公共法律服务资源。降低法律援助门槛，扩大法律援助范围，加强公共法律服务实体平台、热线平台、网络平台等基础设施建设，改善服务条件。加强基层普法阵地、人民调解组织建设，健全服务网络。充分发挥司法所统筹矛盾纠纷化解、法治宣传、基层法律服务、法律咨询等功能，发挥律师、基层法律服务工作者的作用，健全村（居）法律顾问制度，加快推进村（居）法律顾问全覆盖。大力发展县域公证法律服务，组织公证人员采取巡回办证、网上办证、蹲点办证等多种形式，深入基层开展公证咨询和业务办理。

（下转第二版）

不断开创中央和国家机关党的建设新局面

——习近平总书记在中央和国家机关党的建设工作会议上的重要讲话指明方向、催人奋进

中央和国家机关离党中央最近，服务党中央最直接，对机关党建乃至其他领域党建具有重要风向标作用。

习近平总书记在中央和国家机关党的建设工作会议上的重要讲话，精辟论述了加强和改进中央和国家机关党的建设的重大意义，深刻阐明了新形势下中央和国家机关党的建设的使命任务、重点工作、关键举措，对加强和改进中央和国家机关党的建设作出全面部署。

中央和国家机关干部职工表示，习近平总书记的重要讲话指明方向、催人奋进，要自觉用习近平总书记重要讲话精神统一思想和行动，着力推动中央和国家机关党的建设各项部署落实落地，不断开创中央和国家机关党的建设新局面。

走在前列　作出表率

中央和国家机关党的建设关系党中央权威和集中统一领导，关系党中央决策部署的贯彻落实，关系最广大人民根本利益的实现。深化全面从严治党、进行自我革命，必须从中央和国家机关严起、从机关党建抓起。

中央纪委国家监委机关党委相关负责同志表示，由党中央召开中央和国家机关党的建设工作会议，在党的历史上是第一次，意义重大。中央纪委国家监委是党内监督和国家监察专责机关，要坚持打铁必须自身硬，切实担负起推进全面从严治党重要职责。

中央和国家机关首先是政治机关，必须在推进新时代党的建设新的伟大工程中走在前、作表率。

“习近平总书记的重要讲话深刻回答了新时代机关党建怎么抓、抓什么的问题，具有很强的时代性、政治性、指导性、针对性。”退役军人事务部机关党委相关负责同志说，这体现了以习近平同志为核心的党中央对中央和国家机关党的建设特别是政治建设的高度重视。

中宣部机关党委相关负责同志表示，中央和国家机关在党和国家治理体系中处于特殊重要位置，习近平总书记的重要讲话思想深刻、内涵丰富，我们深感责任重大、使命光荣。面对新形势新任务，要进一步加大工作力度，坚持党管宣传、党管意识形态。

“我们分支机构遍布全球，做好总部机关党建工作任务重、责任大。”中国银行机关党委相关负责同志说，一定要提高政治站位，深刻认识加强和改进央企机关党建工作的重大意义，把党建工作和业务工作结合起来，把员工队伍管好用好，推动事业更好地发展。

成绩显著　经验重要

我们党历来高度重视中央和国家机关党的建设。党的十八大以来，中央和国家机关党的建设取得了显著成绩，积累了重要经验。

全国妇联机关党委相关负责同志表示，党的十八大以来，全国妇联始终坚持加强机关党建工作，形成良好的党建氛围，为下一步党建工作顺利推进提供了扎实基础。加强和改进中央和国家机关党的建设，要牵住责任制这个“牛鼻子”，要牢记“抓机关党建是本职、不抓机关党建是失职、抓不好机关党建是渎职”，继续聚精会神抓党建。

高举思想旗帜，强化理论武装。

（下转第二版）

带头做到“两个维护”　努力建设模范机关

——学习贯彻习近平总书记在中央和国家机关党的建设工作会议上的重要讲话

本报评论员

党的政治建设是党的根本性建设，“两个维护”是党的政治建设的首要任务。立足全面提高中央和国家机关党的建设质量，习近平总书记强调指出，“带头做到‘两个维护’，是加强中央和国家机关党的建设的首要任务”。这一重要讲话精神，为建设让党中央放心、让人民群众满意的模范机关指明了努力方向，提供了根本遵循。

坚决维护习近平总书记党中央的核心、全党的核心地位，坚决维护党中央权威和集中统一领导，是党的十八大以来我们党的重大政治成果和宝贵经验，是新时代党领导人民进行具有许多新的历史特点的伟大斗争的战略选择，是完成新时代肩负的使命任务、实现中华民族伟大复兴中国梦的根本保证。中央和国家机关首先是政治机关，在党和国家治理体系中处于特殊重要位置，离党中央最近，服务党中央最直接，是推动党中央治国理政、管党治党决策部署贯彻落实的领导机关，对机关党建乃至其他领域党建具有重要风向标作用。做到“两个维护”，中央和国家机关必须旗帜鲜明讲政治，以正确的认识和行动发挥好带头作用。

带头做到“两个维护”，必须有更清醒的政治敏锐性，体现高度的理性认同和情感认同。中央和国家机关广大党员、干部特别是党员领导干部、一把手要坚持不懈用习近平新时代中国特色社会主义思想武装头脑，在多思多想、学深悟透上下功夫，在系统全面、融会贯通上下功夫，从历史和现实、理论和实践、国内和国际的结合上深刻把握“两个维护”的极端重要性；要自觉同党的基本理论、基本路线、基本方略对标对表，同党中央决策部署对标对表，防止各种偏差、误差和时差，始终同党中央保持高度一致，做到党中央提倡的坚决响应、党中央决定的坚决照办、党中央禁止的坚决杜绝。

带头做到“两个维护”，必须有更坚定的政策执行力，体现坚决的维护动力和政治能力。中央和国家机关广大党员、干部特别是党员领导干部、一把手要提高把握方向、大势、全局的能力和辨别政治是非、保持政治定力、驾驭政治局面、防范政治风险的能力，使自己的能力与职责相匹配；要做到知行合一，坚决防止和纠正一切偏离“两个维护”的错误言行，绝不搞“上有政策、下有对策”，绝不在落实党中央决策部署上打折扣、搞变通；要把对党忠诚纳入家庭家教家风建设，增强拥护核心、跟随核心、捍卫核心的思想自觉政治自觉行动自觉。

“任何一个领导集体都要有一个核心，没有核心的领导是靠不住的。”党的十八大以来波澜壮阔的伟大历程证明，我们党的事业能取得历史性成就，实现历史性变革，正是因为有强有力的领导核心，带领全党全国各族人民锐意进取、永不懈怠，经受住风浪考验、克服重重艰难险阻，朝着既定目标坚定前行。党的领导核心代表着正确方向，凝结着全党智慧，关系党和国家前途命运。时值“不忘初心、牢记使命”主题教育在全党扎实开展之际，中央和国家机关更要结合主题教育，深刻领会习近平总书记的重要讲话精神，增强“四个意识”，坚定“四个自信”，带头做到“两个维护”，推动机关党的各项建设高质量发展，在新时代的长征路上为党和国家事业迈向新高度作出更大贡献。

上半年长江干线主要港口完成货物吞吐量15亿吨

新华社武汉7月10日电　（记者王贤）　上半年，长江干线主要港口完成货物吞吐量15亿吨，同比增长8.0%；集装箱吞吐量940万标箱，同比增长5.3%；三峡枢纽通过量7317万吨，同比增长8.2%，长江航运市场呈现稳健增长的良好态势。这是记者10日从交通运输部长江航务管理局获悉的。

长航局局长唐冠军介绍说，今年上半年，长航局加快规划建设和科技创新步伐，落实第一批固定资产投资计划40.5亿元，安排建设项目113个，创历史新高。三峡通航综合服务区（“一区三站”）建成并投入运行，长江电子航道图全线联通运行，第三代无人测量船、无人机得到推广应用，长江上第一艘18米级纯电动公务船舶已经下水。

为进一步优化长江航运运输结构，长航局加强运输市场宏观调控，8家省际液货危险品船运输企业实施了兼并重组，淘汰液货危险品船舶65艘，批复新建15艘，一批新型江海直达标准船投入运营。

壮丽70年·奋斗新时代·记者再走长征路
3版　宣传斗争真理　播撒革命火种
——来自贵州遵义市的报道

爱国情奋斗者
11版　无悔人生　我已飞过
——追记用生命践行“四力”的央视女制片人周泉泉

乡村产业旺起来
13版　中宁枸杞为什么这样红

国家统计局发布新中国成立70周年经济社会发展成就系列报告之三——

工业经济跨越发展　制造大国屹立东方

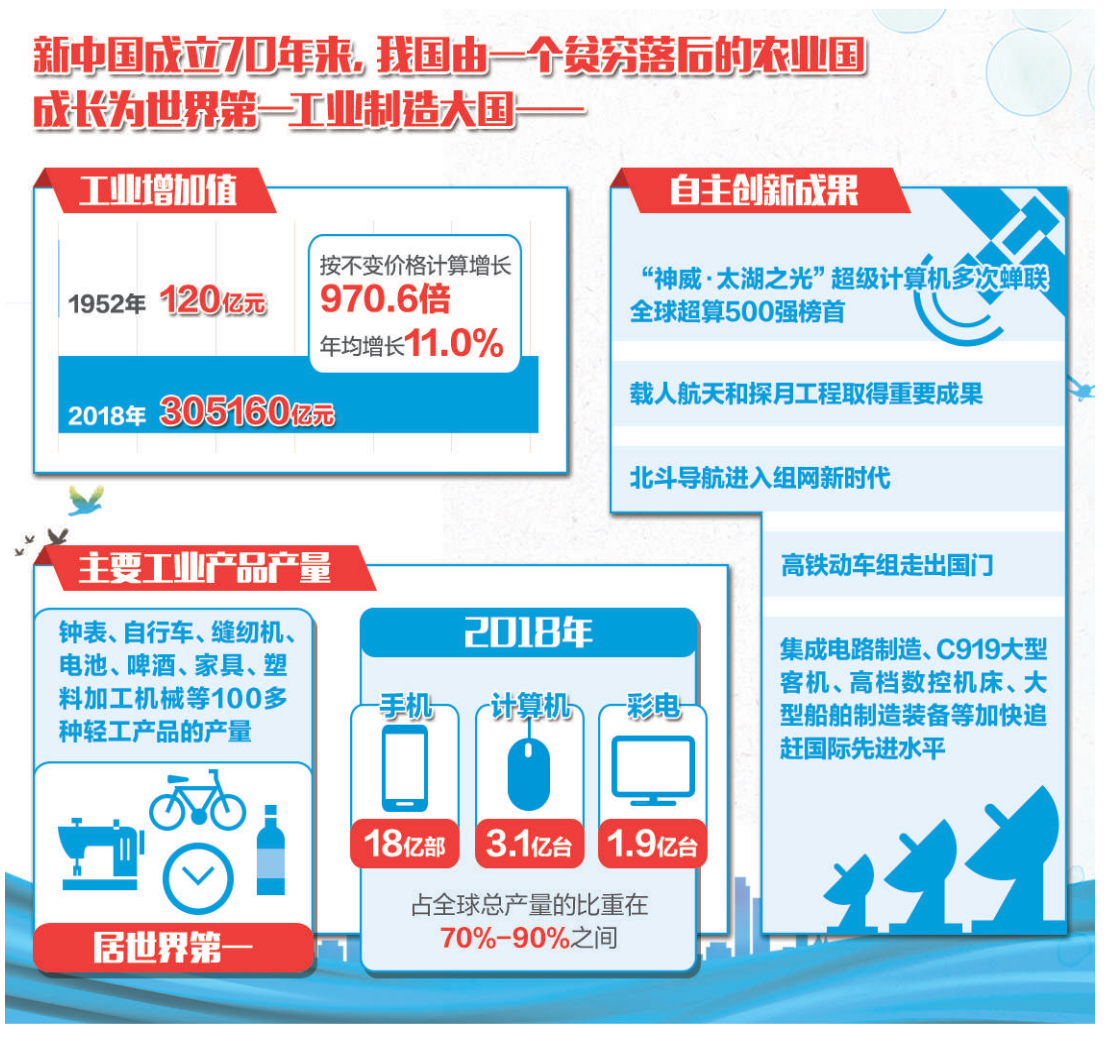

壮丽70年·奋斗新时代

本报北京7月10日讯　记者林火灿报道：国家统计局今日发布《工业经济跨越发展　制造大国屹立东方——新中国成立70周年经济社会发展成就系列报告之三》。报告显示，70年来，我国由一个贫穷落后的农业国成长为世界第一工业制造大国，成为驱动全球工业增长的重要引擎。

新中国成立70年来，我国工业以前所未有的速度破浪前行。工业增加值从1952年的120亿元增加到2018年的305160亿元，按不变价格计算增长970.6倍，年均增长11.0%。

新中国成立以来，党和政府高度重视工业建设，从“一五”开始就将有限的资源，重点投向工业部门，为此后工业化发展奠定了初步基础。目前我国已拥有41个工业大类、207个中类、666个小类，一个行业比较齐全、具有一定技术水平的现代工业体系已经形成。

世界银行数据显示，按现价美元测算，2010年我国制造业增加值首次超过美国，成为全球制造业第一大国，自此以后连续多年稳居世界第一，2017年我国制造业增加值占世界的份额高达27.0%，成为驱动全球工业增长的重要引擎。

新中国成立初期，我国只能生产纱、布、火柴、肥皂、面粉等为数甚少的日用生活消费品。如今，我国主要工业产品产量进入世界前列，原煤、钢铁、建材、化工等能源原材料行业已形成庞大的生产能力。轻工联合会资料显示，如今我国钟表、自行车、缝纫机、电池、啤酒、家具、塑料加工机械等100多种轻工产品的产量居世界第一。

（下转第三版）