经济日报社出版　WWW.CE.CN
国内统一连续出版物号 CN 11-0014 代号1-68

经济日报
ECONOMIC DAILY

2019年4月 星期五 19日
农历己亥年三月十五
第13059期（总13632期）　今日16版

4月18日上证综指走势图

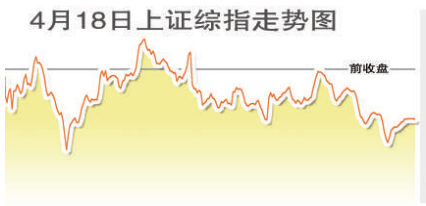

上证综指	深证成指
收盘	收盘
3250.20	10287.67
成交量	成交量
325.54亿股	422.88亿股

4月18日波动最大行业走势图

我国注册女海员超4万人

来自交通运输部的信息显示，截至3月31日，我国共有注册女性海员**41115人**，其中持有效适任证书的女性船长和高级船员有**423人**

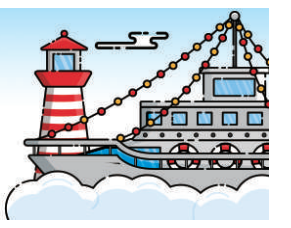

『这件事我要以钉钉子精神反反复复地去抓』

——记习近平总书记在重庆专题调研脱贫攻坚

人民日报记者　杜尚泽　新华社记者　张晓松

一个村，一个会。阳春时节，习近平总书记飞赴重庆，聚焦解决“两不愁三保障”突出问题，进行专题调研。

看的村，是大山深处的贫困村，名叫华溪村。它地处武陵山集中连片特困地区，镶嵌在群山高山之中。越过千山万水，千里迢迢来到这里，总书记就是想实地了解脱贫攻坚进展情况，看看贫困地区的新面貌。

开的会，叫解决“两不愁三保障”突出问题跨省区座谈会。“两不愁三保障”，是贫困人口脱贫的基本要求和核心指标，是共产党人面向世界的铮铮誓言和郑重承诺——到2020年稳定实现农村贫困人口不愁吃、不愁穿，义务教育、基本医疗、住房安全有保障。聚焦问题，就难点议对策，恰如习近平总书记所说，这个会不是清谈会，而是冲着问题来的，是要实打实地研究解决“两不愁三保障”突出问题的。

摆脱贫困，是中国共产党成立近百年来，新中国成立70年、改革开放40多年，中国共产党人矢志不移的初心、孜孜以求的目标，也是习近平总书记长期思考的重大问题。

“多年来，我一直在跟扶贫打交道，其实我就是从贫困窝子里走出来的。”在梁家河，他最大心愿就是让乡亲们饱餐一顿肉；到了正定，他甘冒风险也要摘了“高产穷县”的帽子；在宁德，他带领探索“弱鸟先飞”的脱贫路。一直到省里、到中央，扶贫这件事他始终“花的精力最多”。习近平总书记说：“我提倡钉钉子精神，这得从我做起啊！这件事我要以钉钉子精神反反复复地去抓。”

党的十八大至今，中国不断刷新的减贫成绩单令世界惊叹。从2012年现行标准下农村贫困人口9899万，减少到2018年的1660万，每一年、每一月，甚至每一天，这个数字都在变化。中国延续了几千年的贫困难题，进入了决战决胜的倒计时。

众志成城，越战越勇。习近平总书记说：“脱贫攻坚战进入决胜的关键阶段，我们务必一鼓作气、顽强作战，不获全胜决不收兵。”

大山深处的特殊“抽查”

走进老党员、已脱贫户马培清家，已是下午五六点钟。4月15日这一天，习近平总书记一早从北京出发，乘飞机抵达重庆，再转火车、换汽车，翻过一座座山、爬过一道道梁，一路奔波，来到石柱土家族自治县中益乡华溪村。

雨后初霁，连绵的七跃山郁郁葱葱。华溪村祖祖辈辈在山脚下的“巴掌田”耕作，脱贫的步子也慢了些。路上，习近平总书记听取了村子的情况介绍：建档立卡贫困户85户、302人，其中8户、19人还没有脱贫。

马培清家很热闹。村民代表、基层干部、扶贫干部、乡村医生，还有已经摘帽的脱贫户，小院里笑语欢声。总书记亲切地招呼大家坐下来细细聊。

“换了三种交通工具到这里，就是想实地了解‘两不愁三保障’是不是真落地。我们在奔小康。小康不小康，关键看老乡，关键看扶贫工作做得怎么样。贫困群众脱贫最基本的标准，就是‘两不愁三保障’。”习近平总书记笑着补充了一句，“这次到重庆来，就抽查你们一个点。”

乡亲们都有一肚子的心里话。靠帮扶摘帽的村民汪从兴抢先发言，他没说两句就哽咽了。迎着总书记鼓励的目光，他讲述了自家的故事：两个娃儿上学，母亲重病，家里曾经穷得揭不开锅。而今，每年1000多万贫困群众脱贫，他是其中一个。

习近平总书记认真倾听，不时插话。等到大伙发言告一段落，他给乡亲们一条条梳理“两不愁三保障”的进展。

“咱们国家一直到改革开放前，家家都有补丁衣服。我也是穿补丁衣服长大的。但是现在到全国各地去，包括偏远的山村，大家穿得都很整齐，铺盖床褥也很少见补丁。”

“再说粮食，我刚才看的两户人家都有两三个粮垛子，手里有粮心里不慌。”听说这些粮垛子装的多是前年收获的粮食，习近平总书记颇为感慨，“过去在陕甘宁边区，形容年头好是‘耕三余一’。现在你们‘耕一余三’，一年种的粮食吃个三四年。”

小院里笑声朗朗。华溪村也是中国特困地区的一个缩影。总的看，“两不愁”已基本解决，“三保障”还存在不少薄弱环节。这次抽查，习近平总书记对教育、医疗、住房安全等看得格外仔细。

年仅11岁的陈锐是马培清的孙子，他也歪着小脑袋认真听。下午总书记先去了村口的中益乡小学，他已经看到了习爷爷。一放学，又赶上习爷爷来家里做客。和蔼亲切的习爷爷，让他一点也没感到陌生。习近平讲起了学校调研的观感：

“学校正在盖宿舍楼，就是为了解决一些孩子上学远的难题。食堂二位师傅，服务全校157个学生和23个老师，午饭四菜一汤。我想起咱们开始扶贫的时候，推行每个孩子保证每天一杯牛奶、一个鸡蛋。现在每顿标准涨到了6块钱，比当初丰富多了。通过补贴，学生家长负担也不重。我还注意到一件事，孩子们都说普通话，这说明教学规范了。”

（下转第二版）

就中巴建交30周年

习近平同巴林国王哈马德互致贺电

李克强同巴林首相哈利法互致贺电

新华社北京4月18日电　国家主席习近平4月18日同巴林国王哈马德互致贺电，热烈庆祝两国建交30周年。

习近平在贺电中指出，中巴建交30年来，两国相互尊重、相互支持，结下深厚友谊，双边关系稳步向前发展，各领域合作成果丰硕。我高度重视中巴关系发展，愿同哈马德国王一道努力，以中巴建交30周年和两国共建“一带一路”为契机，推动中巴各领域合作迈向新台阶，造福两国和两国人民。

哈马德在贺电中表示，巴方珍视同中国的牢固友谊和各领域互利合作，将继续致力于深化和发展巴中关系，祝中国人民不断取得更大进步。

同日，国务院总理李克强同巴林首相哈利法也互致了贺电。李克强在贺电中说，中方愿同巴方在“一带一路”框架内加强务实合作，推动双边关系取得更大发展。哈利法在贺电中说，期待同中方一道努力，不断深化巴中双边关系。

扩大开放“磁场效应”逐步显现

——中国经济首季报解读之一

经济日报·中国经济网记者　顾　阳　冯其予

经济聚焦

在一些国际组织下调全球经济和国际贸易增速、周边主要经济体连续数月出口下降的背景下，一季度，我国外贸进出口以7.01万亿元人民币的总额、3.7%的同比增速，实现了平稳开局，成为全球贸易运行的“稳定器”。

吸收利用外资方面，一季度，全国新设立外商投资企业9616家，实际使用外资2422.8亿元，同比增长6.5%，其中高技术制造业和高技术服务业吸收外资大幅增长，利用外资结构持续优化。

相通则共进，相闭则各退。事实证明，在世界经济增长不确定性因素仍然较多的情况下，愿意来华投资发展、愿意与中国做生意的外商正变得越来越多。其背后，是中国庞大的市场潜力、不断优化的营商环境，以及中国主动扩大开放的信心和决心。

时光回溯到1年前，在博鳌亚洲论坛2018年年会上，习近平主席宣布中国将大幅放宽市场准入、创造更有吸引力的投资环境、加强知识产权保护、主动扩大进口等4项扩大开放的重大举措。1年来，上述扩大开放举措稳步推进实施，在许多领域取得了世人瞩目的丰硕成果。

今年的《政府工作报告》明确提出，推动全方位对外开放，培育国际经济合作和竞争新优势。进一步拓展开放领域、优化开放布局，继续推动商品和要素流动型开放，更加注重规则等制度型开放，以高水平开放带动改革全面深化。

值得关注的是，酝酿多年、几易其稿的《外商投资法》在十三届全国人大二次会议上获得通过。作为我国外商投资领域的基础性法律，《外商投资法》突出了积极扩大对外开放和促进外商投资的主基调，坚持中国特色和国际规则相衔接，坚持内外资一致，彰显了中国将改革开放进行到底的决心和意志。

中国扩大开放的“磁场效应”正逐步显现。正是得益于中国扩大开放带来的机遇，美国特斯拉公司首个海外超级工厂今年年初在上海开工建设，特斯拉由此成为第一个获批在中国独资建厂的外国车企。此前，瑞银集团获批成为首家控股中国内地合资证券公司的外资金融机构。曾经被认为是“最难开放”的汽车制造、金融服务等领域，如今已向外资敞开了大门。

我国对外投资合作“稳”字当头，继续保持健康有序发展。据统计，一季度，我国对全球143个国家和地区的2060家境外企业进行了非金融类直接投资，累计实现投资252.1亿美元，同比增长4.8%。

中国的扩大开放，正为全球经济增长注入新动力。令人期待的是，即将召开的第二届“一带一路”国际合作高峰论坛，将以“共建‘一带一路’、开创美好未来”为主题，谋划推动实现“一带一路”合作的高质量发展。

同时，贸易保护主义的后续影响仍将继续显现，我国扩大开放依然面临众多挑战。专家表示，经过改革开放40年发展，我国已具备建设贸易强国的基础，经济长期向好发展的趋势不会变，要抓住当前难得的时间窗口，加快推进新旧动能转换。

需要指出的是，经济全球化已成为不可逆转的客观趋势，各国经济社会发展你中有我、我中有你。对于中国而言，唯有进一步扩大开放、以高水平开放促进全面深化改革，才能在高质量发展的征程上行稳致远。　（更多报道见五版）

壮丽70年·奋斗新时代

永远坚守阵地的“战斗堡垒”

——来自山东省寿光市的蹲点札记

瞿长福　管　斌　吉蕾蕾

一副担子，挑了多少年？41年。

一个岗位，奋战多少年？57年。

这是山东省寿光市孙家集街道三元朱村党支部书记王乐义的回答。

1978年9月5日，三元朱村15名党员一致推选王乐义担任村党支部书记。从此，这个农民的儿子，把自己完全交给了党组织，交给了农民，交给了土地。

这两个数字，带给三元朱村的变化，是一个曾经没有多少集体积累的小村，变成了远近闻名的小康村，2018年村民人均收入超过3万元。更为突出的是，以王乐义为代表的当地农民们艰苦奋斗、创新突破建成的“冬暖式蔬菜大棚”，在走出三元朱、走遍寿光之后，走向全国各地。

在三元朱村村委会，记者见到了这位传说中的“蔬菜书记”。王乐义动情地回忆，新中国成立后，他第一次尝到了吃饱饭的滋味；1978年他生病做手术时，是公社党委决定，用党费给他交了医药费，是“党给了他第二次生命”，他这一辈子都要做党的人。对党和国家的淳朴感情，决定了王乐义不知疲倦的奋斗人生，他始终发挥先锋模范作用，带领大家将党支部建成了坚强的战斗堡垒。

在寿光，还有很多这样的战斗堡垒，还有很多这样的党员干部群体，他们在这片土地上扎根深、影响大、得人心。

稻田镇崔岭西村，在党支部书记崔玉禄的带领下，全村226户，户户成为大棚先锋，还率先兴起大棚物联网，菜农的产品多半出口俄罗斯。

洛城街道饮马村，曾经是洛城有名的“落后村”。2014年，饮马村党支部书记范兴昌走马上任，他上来后对自己的要求就是“把心思全部放在村里”，与村“两委”班子一起尽全力为村民服务。如今走进饮马村，水泥路穿村而过，一排排农家小院整洁干净，宽敞明亮的农家书屋，映衬着乡村和谐文明。

群雁高飞，自有“领头雁”。在寿光，提到“我们的伯祥书记”，几乎家喻户晓。被称为新时期优秀县委书记的王伯祥老人，上世纪80年代末担任寿光县委书记期间，带领全县人民北治盐碱地、南种大棚菜，工业抓重点、商业搞流通，使寿光县域经济逐渐呈现新局面，城乡面貌持续改变，成为县域经济发展的优秀“一线总指挥”。

山东全福元商业集团有限公司，起步于1954年，是寿光市“老字号”品牌之一。董事长舒安告诉记者，当年，全福元经营遇到困难，为了搞活寿光“老字号”，王伯祥和县委一班人在全县挑选了一批有眼光、有定力、能干事的经营人才，分别到当时的国营企业任职挂帅。舒安就是被挑选出来的人才之一。上任后，舒安内抓管理、外拓市场，使公司不断走强。现在，全福元公司年销售额超过80亿元，在县级商业企业中独家入选国内百强商业连锁企业，“县域经济发展，县委书记的作用至关重要。”舒安深有感慨地说。

寿光市委现任书记林红玉说，从农村基层党支部的战斗堡垒，到县域治理“一线总指挥”，寿光人在改革创新、共同富裕的寿光精神感召鼓舞下，一代一代接续努力、不懈奋斗，一张蓝图绘到底，走出了一条厚植农业、培育工业、共同推动三产服务业，进而实现城乡和谐文明的县域经济发展道路。

（相关报道见九版、十版）

我国首座大跨度高铁斜拉桥铺轨

4月17日，随着铺轨工程车的一声长鸣，一对500米长轨稳稳地落在轨枕承轨台上，标志着中国首座大跨度高铁斜拉桥——昌赣高铁赣州赣江特大桥开始铺轨施工。此桥全长2.156千米，主跨长300米，主跨塔底以上索塔全高120.6米，是我国首座设计时速350公里大跨度高速铁路斜拉桥，被誉为“千里赣江第一桥”。　陈地长摄（中经视觉）

境外资本流入提升空间大　6版
陕甘启动旅游市场互动开发　11版
信托还值得托付吗　13版
私募跨类别投资时代来了　14版