一季度我国GDP增速为6.4%，与上年四季度持平——

市场预期在改善 平稳运行有基础

经济日报·中国经济网记者　林火灿

视点　中国新闻奖名专栏

- 一季度经济运行比较平稳，特别是3月份多数指标好于预期
- 当前，消费潜力还未完全释放，居民消费增长还有很大空间
- 经济运行的积极因素在逐渐增多，市场预期在明显改善，随着更多政策落实落地、见效显效，经济平稳运行的基础将不断巩固

4月17日，国家统计局发布了2019年一季度国民经济运行成绩单。一季度，国内生产总值213433亿元，按可比价格计算，同比增长6.4%，与上年四季度持平，比上年同期和全年分别回落0.4个和0.2个百分点。

在国务院新闻办公室举行的发布会上，国家统计局国民经济综合统计司司长、新闻发言人毛盛勇表示，一季度经济运行比较平稳，市场预期不断改善，积极因素逐渐增多，国民经济运行开局平稳、稳中有进。

经济运行平稳开局

“一季度经济运行比较平稳，特别是3月份多数指标好于预期。”毛盛勇说。

据介绍，在相关数据发布前，部分市场机构预测我国一季度GDP增速为6.2%或6.3%，甚至有些机构预测只有6%左右。可以说，6.4%的成绩单明显好于市场预期。

从就业看，一季度全国城镇新增就业324万人，完成全年目标任务的29.5%，就业形势总体稳定。从价格看，一季度CPI平均上涨1.8%，延续温和上涨态势；PPI平均上涨0.2%，保持小幅上涨趋势。从收入看，一季度全国居民人均可支配收入实际增长6.8%，跑赢了GDP增速，而且城乡居民收入差距进一步缩小。

同时，今年以来，供给侧结构性改革继续扎实推进，三大攻坚战成效不断显现，经济结构继续朝着优化、调整、升级方向发展。

从产业结构看，服务业继续保持较快增长，一季度服务业增加值占GDP的比重持续提高，达到57.3%，同比提高了0.6个百分点。从工业内部看，高技术产业、战略性新兴产业增速较快，分别增长7.8%和6.7%。

从需求结构看，在全部居民最终消费支出中，服务消费比重为47.7%，比上年同期提高1.4个百分点，说明消费升级步伐不断加快。同时，投资整体延续小幅回升势头，投资内部结构优化，为未来发展增添了后劲。此外，外贸结构持续优化，一般贸易进出口的比重比上年同期提高1.3个百分点。

从区域结构看，区域发展的协调性不断增强。一季度，东部地区高技术制造业增加值同比增速比前两个月加快，研发投入强度也持续提高。此外，中部、西部地区工业、投资等指标增速明显快于全国水平，承接产业转移方面带来的后发优势不断显现。

市场预期明显改善。去年下半年以来，一些世界经济先行指标出现了不同程度回落，世界经济预期并不是太好。不过，外界对中国经济发展的信心和预期正在改善。“信心的增强、预期的改善，得益于我国一系列改革开放政策的出台和实施。”毛盛勇说，特别是去年四季度以来，“六稳”政策、逆周期调节政策相继亮相，并且落地生根。今年“两会”以后，更大规模、更大力度的减税降费政策又陆续出台，这给了市场很大的鼓舞。

消费基础性作用巩固

数据显示，一季度我国社会消费品零售总额97790亿元，同比增长8.3%。全国固定资产投资（不含农户）101871亿元，同比增长6.3%。其中，民间投资61492亿元，增长6.4%。

毛盛勇介绍说，今年一季度，消费保持了较快增长，投资增速也在加快，进出口特别是包括货物进出口和服务进出口在内的整个对外贸易表现良好。特别是一季度消费对经济增长的贡献率达到65.1%，不仅是最大的贡献力量，也是主导需求的力量。

“近年来，我国消费的贡献率基本稳定在60%左右，个别季度的贡献率达到70%以上，有时甚至接近80%，消费对经济增长的基础性作用在不断巩固。”毛盛勇表示，当前消费潜力还未完全释放，居民消费增长还有很大空间。

在谈到汽车消费时，毛盛勇表示，最近一段时间以来，汽车生产和销售出现了一定程度的放缓。“今年3月份，汽车产量同比下降2.6%。不过，从增加值角度看，汽车产业的增加值增速是正的，说明汽车内部的结构升级在加快。”毛盛勇说，不断壮大的二手车市场不容忽视，今年一季度二手车市场交易无论是从量上还是从金额上都保持了一定增长。

确保经济在合理区间运行

3月份，多个主要经济指标出现了明显回升，总体运行好于预期。例如，规模以上工业增加值同比增长8.5%，比1月份至2月份回升3.2个百分点；投资小幅回升，消费略有加快，出口增长超过20%。但也有不少人担心回升势头难以持续。

“发布今年前两个月经济数据时，大家还普遍有些担忧，但3月份数据总体上比较亮丽。”毛盛勇说，3月份部分指标回升比较明显，一方面是政策效应累积显现。去年四季度，中央连续推出一系列“六稳”政策；今年年初，一系列扩大有效投资、扩大居民消费的政策陆续出台，减税降费政策不断落地。这些因素综合起来，增强了企业预期和市场预期。

另一方面，此前一些指标受春节错位因素影响出现了回落。不过，春节错位因素对3月份当月指标又有一定程度上拉。如果要把春节因素比较好地剔除掉，最好是把一季度综合起来，与去年同期比较。总体来看，与去年同期相比，多数指标略有回落，但与去年四季度相比多数指标基本持平或略有加快。

毛盛勇分析说，3月份受政策因素影响，企业预期改善，生产积极性增强。从4月1日起，制造业增值税率从16%降到13%，很多企业为了扩大税收抵扣量，主动增加备货，客观上要求上游企业增加生产。1月份至2月份规模以上工业增速是5.3%，有一部分原因是春节因素造成的，如果剔除春节因素，1月份至2月份工业增速是6.1%，3月份工业增长8.5%里也有一部分春节因素上拉的影响。

“从未来走势看，支撑工业平稳运行的有利条件仍然较多。”毛盛勇说，随着减税降费措施不断落地，将有效减轻企业负担，促进企业扩大投资、增加生产。同时，金融服务实体经济作用在增强，稳健的货币政策灵活适度。当前，市场流动性合理充裕，货币传导机制不断疏通，实体经济发展的金融环境略有改善。此外，3月份出口增长21.3%，比1月份至2月份大幅提升21.2个百分点。预计下一阶段，出口仍然有望保持一定增长。

总的来看，一季度经济运行比较平稳，好于预期。经济运行的积极因素在逐渐增多，市场预期在明显改善，随着更多政策落实落地、见效显效，经济平稳运行的基础将不断巩固。

一些国际机构比如国际货币基金组织在最新报告中也提高了对中国今年经济增长的预期，经济增速预期从6.2%调高到6.3%；一些国际投行也纷纷上调了对我国经济增速的预期。

“我们也要看到，经济下行压力还是存在的。从外部看，不确定性还比较多，世界经济增长包括国际贸易的增长在放缓；从内部看，结构性矛盾还比较多，我国GDP表现好于市场预期，但与上年同期和上年全年相比都有所回落，这说明经济下行压力仍然存在。”毛盛勇说，各地区、各部门仍然要不折不扣地把党中央、国务院出台的重大政策措施扎扎实实地、不折不扣地落实落地，让政策显效，确保经济稳定运行在合理区间，不断迈向高质量发展。

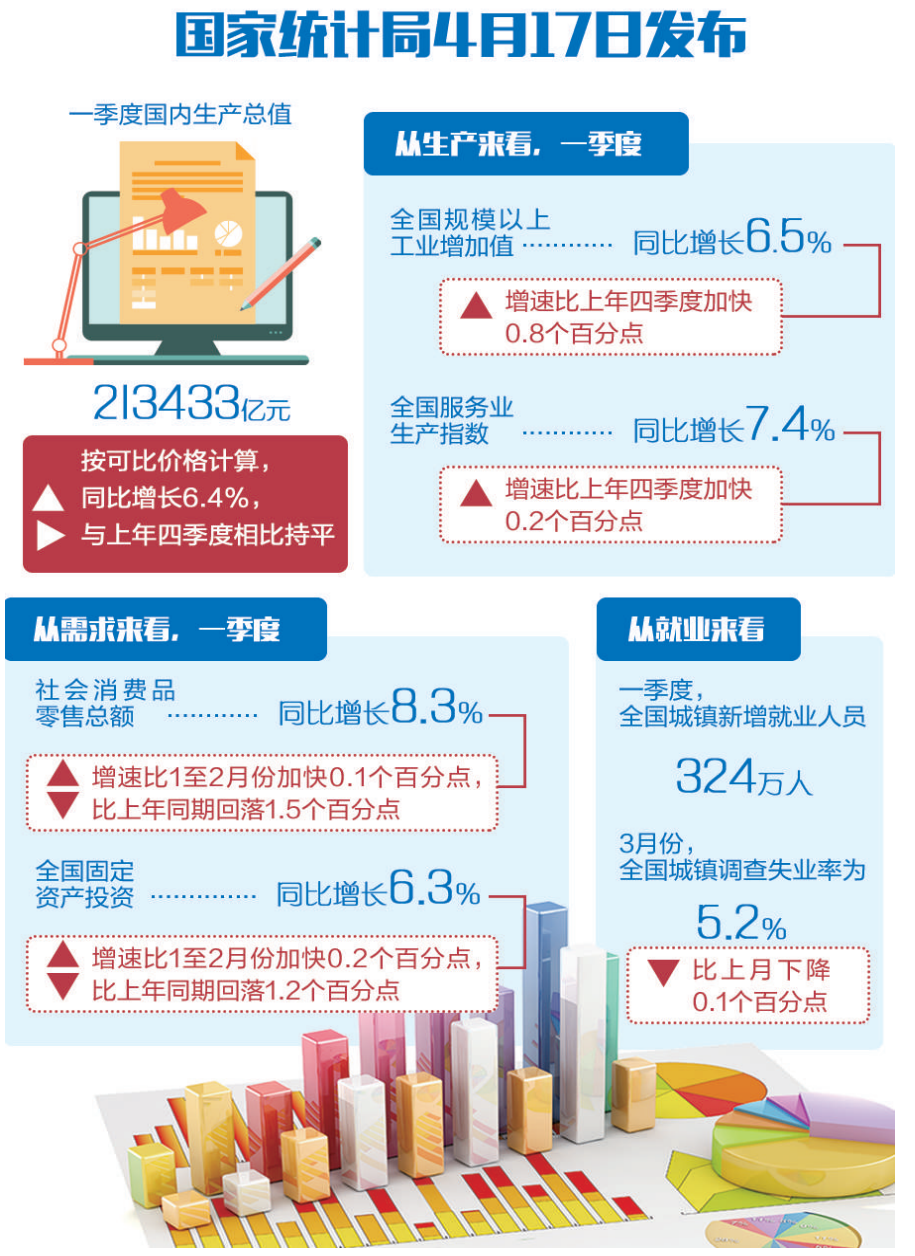

中经观点

首季平稳开局为全年打下良好基础

平　言

国家统计局最新数据显示，一季度国内生产总值同比增长6.4%，与上年四季度持平，经济运行实现平稳开局。综合来看，主要经济指标积极变化表明政策累积效应持续显现、市场预期明显改善、发展信心逐渐增强，继续保持总体平稳、稳中有进的发展态势，为全年经济稳定健康发展打下良好基础。

观察一季度国民经济运行基本特征，首先是消费、投资和进出口“三驾马车”拉动增长结构性因素出现积极变化。消费方面，一季度，全国网上零售额同比增长15.3%，明显快于社会消费品零售总额8.3%的增速。其中，实物商品网上零售额增长21.0%，占社会消费品零售总额的比重为18.2%，这是我国消费增长愈来愈重要的积极力量。投资方面，高技术制造业投资和高技术服务业投资分别增长11.4%和19.3%，明显高于全国固定资产投资（不含农户）6.3%的增速，与高质量发展要求高度契合。进出口方面，有效应对外部不确定因素干扰，贸易方式结构进一步优化。

对比分析一季度主要经济指标的月度变化，3月份数据表现明显好于1至2月份，尤以外贸进出口表现最为明显。数据显示，3月出口当月回升超过20%。在全球经济增长和国际贸易有所放缓的大背景下，取得这样的增长业绩殊为不易。同期，3月份全国规模以上工业增加值增长8.5%，亦比前两个月回升3.2个百分点；3月份全国服务业生产指数同比增长7.6%，比1至2月份加快0.3个百分点。种种迹象表明，我国经济稳中有进的内生动力持续走强。

从经济结构调整优化的进程看，深入推进供给侧结构性改革、扎实推进三大攻坚战成果持续显现。数据显示，一季度，全国工业产能利用率为75.9%，为2013年以来的历史次高点；3月末全国商品房待售面积比上年同期下降9.9%；2月末，规模以上工业企业资产负债率为56.9%，同比下降0.2个百分点。与此同时，生态保护和环境治理业、铁路运输业投资一季度同比分别增长43.0%和11.0%，分别快于全部投资36.7个和4.7个百分点。经济结构调整优化和转型升级积极变化，有助于进一步夯实高质量发展的内在基础，强化高质量发展的必然要求。

综合分析我国经济的积极变化，还要看到政策累积效应的作用和影响。今年初，一系列扩大有效投资和扩大居民消费政策不断推出、减税降费政策不断落地、中美经贸磋商接连释放出积极信号，国民经济运行先导性指标随之出现明显改善。其一，制造业采购经理指数在连续3个月低于临界点后重回扩张区间，3月份已达50.5%，比上月上升1.3个百分点；其二，企业生产经营活动预期指数为56.8%，比上月上升0.6个百分点；其三，非制造业商务活动指数为54.8%，比上月上升0.5个百分点。与此同时，一季度消费者信心指数为124.6，比上年四季度提高3.2。凡此种种，凸显我国市场预期和发展信心走强特征。

当前，在充分肯定一季度经济发展积极因素的同时，丝毫不可放松对经济下行压力和外部不确定性因素的高度警觉。面对错综复杂的国内外形势，我们要更加紧密地团结在以习近平同志为核心的党中央周围，坚持稳中求进工作总基调，坚决贯彻落实党中央、国务院重大决策部署，统筹推进稳增长、促改革、调结构、惠民生、防风险、保稳定各项工作，始终把经济发展主动权牢牢掌握在自己手中。

今年一季度我国社会消费品零售总额达97790亿元，同比增长8.3%，对经济增长的贡献率达到65.1%，不仅是最大的贡献力量，也是主导需求的力量。图为消费者在上海市虹桥路上的一家超市采购食品（4月15日摄）。　新华社记者　陈　飞摄

4月17日，由中铁四局建筑公司承建的合安高铁肥西花岗特大桥跨206国道连续梁成功合龙。合安高铁是国家“八纵八横”铁路网规划京九高铁的重要组成部分，总投资334亿元，预计2020年建成通车，对于完善长江经济带区域路网布局具有重要作用。　张大岗摄（中经视觉）

我国经济增速为啥这么稳

本报记者　林火灿

多年来，我国经济一直保持平稳增长，GDP增速未出现大起大落。针对这一情况，有声音质疑，其他国家的GDP数据总是起起伏伏，是不是中国的经济数据“不靠谱”？

对此，国家统计局国民经济综合统计司司长、新闻发言人毛盛勇回应说，中国经济已经由过去的高速增长转向高质量发展，经济增速由过去高增长换挡为中高速增长。在经济增速放缓的同时，经济运行的稳定性进一步增强，这是经济发展阶段变化的反映，并非熨平经济增长波动。

从总量上看，2018年中国经济总量超过90万亿元人民币。总量越来越大，不仅意味着经济增速可能会有所放缓，也意味着经济增长会更加稳定，不容易出现大起大落。

从结构上看，我国服务业成为第一大产业之后，一直保持较快增长。今年一季度，第三产业对国内生产总值增长的贡献率达到61.3%。同时，消费对经济增长的贡献不断巩固，一季度最终消费支出的贡献率达到65.1%。在生产和需求两端，服务业和消费这两个主导力量的波动性较小，自然会带动GDP增长更加平稳。

从政策上看，近年来党中央、国务院不断创新宏观调控，在加强区间调控基础上，持续加强定向调控和精准调控、相机调控，较好地应对了经济下行压力，确保经济稳定运行在合理区间。

从国际上看，欧美和日本等发达国家发布每个季度GDP增长数据时，主要是先发布环比折年率，再发布同比增速。“环比折年率是什么概念？比如，以今年二季度与一季度比，把这两个季度不可比的季节因素全部剔除掉，先得到二季度比一季度的环比增长速度，在此基础上，假定今年四个季度环比增速都和这个季度一样，把它外推到全年，这样得出的速度叫作环比折年率。”毛盛勇说，如果二季度环比增速是负的，环比折年率就是负的。环比折年率会使当季数据的影响放大，要么正向放大，要么负向放大，数据的波动性自然会增加。

例如，2018年四个季度中，美国GDP增速最高的季度是3.0%，最低的季度是2.6%，全年季度之间的波动幅度是0.4个百分点，但如果从环比折年率看，最高的季度是4.2%，最低的季度是2.2%，四个季度之间的波动幅度达到2个百分点。中国公布的数据是同比增速，如果用中国的环比季度增速去推环比折年率，波动性也比同比增速要高。如果看欧美国家的同比速度，其GDP增速也是比较平稳的。

“综合起来，目前中国经济运行表现得比较平稳，符合发展规律。同时，也反映了我们政策调控效果，并不是说统计数据要刻意去熨平经济波动。”毛盛勇说。

本版编辑　郭存举　李　瞳