河南新蔡

返乡创业活力迸发

本报记者 夏先清 通讯员 宋超喜

乡村发展新元素

河南省新蔡县作为河南劳务输出大县，有40多万农民工活跃在全国各地。随着乡村振兴战略的实施，新蔡县优化农村创业环境，引导和扶持外出务工人员返乡创业。能人带动、企业引领，新蔡县特色产业蓬勃发展，带动了群众增收致富，带来了乡村活力迸发

在河南省新蔡县砖店镇大宋庄村产业扶贫基地，村民在黄瓜温棚里忙碌着。 宋超喜摄 （中经视觉）

“农民工回归带来了产业兴旺，促进了乡村振兴。”河南省新蔡县人社局局长秦新合告诉记者，昔日“雁南飞”，今朝“凤还巢”，新蔡县优惠的政策、优美的环境吸引了越来越多在外务工人员带着观念、技术、资金归来，“他们在家乡创办扶贫车间，建立林果种植、畜禽养殖基地，让家乡变得更富、更美”。

政策优，环境美

走进河南省新蔡县南翔家具有限公司生产车间，只见一派热火朝天的生产景象。公司总经理房海军说：“企业出口订单供不应求。前几天，我们已向美国、加拿大出口了30多万美元的沙发。”

房海军是新蔡县宋岗乡沈寨村房庄村人。初中毕业后他开始了木匠学徒生涯。最初，他带着木工设备，走村串户做家具挣钱。凭着一股钻劲和韧劲，他做的家具样式新颖，很受村民喜欢。之后，他辗转到广东佛山等地家具厂务工，并成为企业的管理人员。

有了资金，学会了管理，创业的梦想在房海军心中萌发。2014年春季，他回到家乡创办了南翔家具有限公司。“从企业开工建设到投入生产，我们企业可省心了，所有的审批事项都有专人代办。”县里为企业提供的优惠政策与良好环境，让房海军的企业创办得顺风顺水。

曾经的新蔡县因交通不便、屡遭洪涝灾害和工业基础薄弱等困扰。近几年，新蔡县变水害为水利，大力加快生态水城、“大美新蔡”建设步伐，县里实施了“一路一循环”“一库一联通”、西湖新城、教育园区、工业新城等一大批重点项目，城市框架初步构建，“大美新蔡”魅力初现。

“优美的环境吸引着客商前来。同样，一批在外打拼的农民也带着技术、资金返回家乡创业。”新蔡县产业集聚区管委会主任吴志华说。

在河南省新蔡县韩集镇大秦庄扶贫车间，工人在加工旅游帽。 宋超喜摄 （中经视觉）

企业乡村齐发展

3年前，村民王振峰带着在外打拼积累的资金返乡创业。他带领村民发展航天丹参、灵芝等中药材种植，创办了河南中航生物农业有限公司。

“之所以回乡创业，是因为家乡缺乏持续的致富产业，乡亲们没有稳定的收入来源。而我想让家乡变得更好！”王振峰说。

依托中国航天育种基地的科研技术力量，王振峰以弥陀寺乡林场为中心，流转了拐张庄、代庙、曹庄等村的土地2000多亩，购回航天丹参种子，开始种植丹参。他带领技术人员到亳州学习中药材种植技术，到全国中药材交易市场实地考察、学习，并与药企合作，形成了一条集中药材种植、销售于一体的综合性产业链条。

种植丹参的成功，让王振峰信心大增。他成立了河南中航生物农业有限公司，建厂房、买设备，引进丹参深加工生产线，引进技术人员。公司研发加工的航天丹参茶投放市场后很受消费者青睐。同时，王振峰还建起了18个灵芝大棚，发展灵芝种植，并研发加工出了高附加值的灵芝粉。

在王振峰的带领下，河南中航生物农业有限公司与中国航天育种中心合作建立了繁育航天丹参、航天灵芝等中药材示范基地。以“荃仁堂”“航丹”为主打品牌，公司生产的丹参茶、丹参粉、灵芝孢子粉等系列产品俏销市场。

王振峰吸纳200多名贫困人员到公司就业，捐款为老家夏庄村安装了路灯、修建了乡村大舞台，为母校新蔡一高捐款2万元，资助贫困学生圆大学梦……2018年10月份，河南中航生物农业有限公司被评为新蔡县先进带贫企业。

像王振峰一样，越来越多的外出务工人员带着观念、技术、资金返乡。

在新蔡县韩集镇大秦庄帽子加工扶贫车间，听着机器的轰鸣声，看着忙碌的生产场景，企业负责人张新旺说：“回乡创业不仅降低了企业用工成本，而且带动了乡亲们在家门口实现就业，脱贫致富。”

张新旺以前在浙江台州市务工，得知县里积极鼓励外出务工人员返乡创业，有很多优惠政策，张新旺心动了。2017年冬季，他回到家乡办起了帽子厂，生产的西部牛仔帽、旅游帽俏销市场。今年，他决定扩大生产规模，吸纳更多本地富余劳动力就业。

回得来也留得住

为让更多农民工留下来，新蔡县进一步完善就业创业服务体系：实施职业教育攻坚和全民技能振兴工程，围绕全县主导产业重点培训产业工人，高质量建设“创业创新产业园”，鼓励创业带动就业，引导和扶持更多的外出务工人员返乡创业；支持农民工返乡创业示范园区建设，对省评定的以农民工为重点对象、孵化功能完善、管理制度健全、孵化服务到位、孵化效果突出的省级农民工返乡创业示范园区，给予一次性奖补50万元；每年组织评选一批返乡农民工创业示范项目，根据其项目前景、带动就业等情况，给予一次性奖补资助等。

在乡村振兴产业发展中，新蔡县将产业扶贫与实施乡村振兴战略有机结合，着力搭建产业发展平台，鼓励、扶持农民工和农民企业家在家门口创办扶贫企业。目前，全县已累计建设扶贫车间174个，其中返乡农民工创办65个，引入了一批户外休闲产品、玩具、服装、汽车坐垫加工等劳动密集型产业项目入驻扶贫车间，吸纳近万人就业。

在龙口镇时寨村鹏博汽车坐垫厂，腿有残疾的韩红梅与工人们正在赶制一批发往杭州、上海的汽车坐垫。企业老板李小闯回乡创业前，在福州从事汽车用品生产与销售。抱着助力家乡发展、大家共同致富的愿望，他返乡创业，带动20余户贫困户就业。

“实现乡村振兴，还需产业支撑。”新蔡县委书记王兆军说：“我们将不断优化创业环境，完善服务体系，确保外出务工人员在家创业舒心，回得来更要留得住，真正在农村的广阔天地施展才华。”

春耕进行时

种好粮食 就地加工

——四川眉山市春耕备耕见闻

本报记者 钟华林 通讯员 姚永亮

推动藏粮于地、藏粮于技落实落地，四川省眉山市加大推广优质稻新品种、保优栽培技术，同时鼓励把加工生产车间建在一线，打造特色优质稻米品牌，促进了粮食提质、农民增收

四川眉山市东坡区悦兴镇四维村，合作社社员在进行水稻育秧。 姚永亮摄 （中经视觉）

远处的田里，村民正忙着抢收用于加工泡菜的蔬菜，满载蔬菜的卡车在田间道路上奔走。在近处的田里，几台大型旋耕机在刚收割完蔬菜的田里翻耕土地，准备播种水稻。

正值春耕时节，记者走进四川眉山市东坡区粮食蔬菜示范园区内的悦兴镇金光村，在成片的标准化农田里，眉山市好味稻水稻专业合作社社员正抓紧春耕备耕。

“‘手中有粮，心中不慌’。今年中央一号文件再次强调要‘毫不放松抓好粮食生产，推动藏粮于地、藏粮于技落实落地’，这更鼓足了我们合作社社员多种粮、种好粮的信心和决心。”正在开展智能化育秧中心准备工作的眉山市好味稻水稻专业合作社理事长李相德告诉记者。

李相德是眉山市东坡区尚义镇中心村农民，高中毕业后外出务工，后回家务农，流转附近外出务工农户的土地种植水稻，是“全国种粮售粮大户”。他带头成立了水稻种植合作社，在东坡区和仁寿县、洪雅县、青神县共流转4.1万亩土地，拥有大中型农机160多台，现已发展社员355人，并辐射带动了上万农户。

“目前申请加入合作社的社员很多，今年新增社员至少在500人以上。”在李相德看来，“种田也能种出名堂来。只要依托科技和新型农业机械进行规模种植优质粮食，打响品牌，就能增产增收”。

“好味稻，就是好味道”“共建好味稻、众享好味稻”，在合作社，随处可见这样的宣传语。

李相德说，随着消费升级，人们的需求已从吃得饱转向吃得好、吃得健康。“要达到这一目标，我们合作社就要从春耕生产抓起，为社员把好供应优质良种、有机肥料、低毒低残农药、农机服务等关口。”

连日来，眉山市的种植大户和村民均已开始着手春耕备耕工作。

“春节刚过，我和技术人员就分别把11台大小农机设备都检查保养了一遍，前两天就开始去耕地作业了。”在仁寿县曲江镇水池村，当地粮食种植大户范坤一早就驾驶小型旋耕机在地里忙碌。

范坤告诉记者，他家今年计划种植的2700亩水稻和1300亩玉米的种子已经全部到位，目前正在落实110吨大春生产所需的肥料。

记者在采访中了解到，除了种好粮食能赚钱外，眉山市农民种粮积极性高的另外一个原因是：鼓励合作社把加工生产车间建在一线，通过把种植的优质稻加工成品牌大米销售以增加社员收入，尽可能把产业链留在县域，改变了农村卖原料、城市搞加工的格局。

以李相德所在的合作社为例，去年投资700万元建成一条日加工120吨水稻的精米加工生产线后，合作社社员的亩平均纯收入就比上年增加近200元。

“眉山市从稳定粮食播种面积抓起，今年全市粮食播种面积将达290万亩以上，其中大春粮食播种面积260万亩以上，新增粮食适度规模经营保持在5%以上。同时，通过继续开展水稻‘一优两高’生产竞赛，加大推广优质稻新品种、保优栽培技术，打造‘好味稻’等特色优质稻米品牌，确保全市优质稻生产面积达到117万亩。”眉山市种子站副站长贾现文说。

上海金山朱泾

打造田园民宿促增收

本报记者 李治国

早春三月，春风和煦。记者走进上海金山区朱泾镇新泾村一农5组，只见农家房屋白墙黛瓦，植物小景点缀其间，更添江南韵味。

在村民庄小弟家，庄小弟告诉记者，平日家里只有他和老伴两人居住，家中有多间闲置房间。“房子出租用作民宿后，除了自己每月的养老金1200元，家里田地每年3500元流转费收入，接下来每月还有2800元的租金。”

2018年，朱泾镇新泾村与上海朱泾泰莱实业发展有限公司合作，打造田园综合体项目，在该村一农5组5幢农宅开发民宿，作为先行启动区。该项目利用农村闲置房屋，按照农村土地的“三权分置”政策，通过对村民空置的房屋进行翻新，前期计划打造具有特色风情的民宿与康养社区，并逐步导入文创、亲子娱乐等业态，积极探索“田园+乐园+家园”乡村休闲旅游新路，推动乡村一二三产业融合发展。

上海金山区朱泾镇新泾村一农5组民宿外景。（资料图片）

目前，这5幢房屋的外墙已经粉刷一新，周边种上了绿植，施工人员正在抓紧时间对房间进行整修和装饰。这里的改造在充分保留农宅原有风貌的前提下，融入现代民宿元素。上海朱泾泰莱实业发展有限公司董事长王红梅说：“在设计之前，我们先征求村民的意见。改造中，采用的是一种先进的施工方法——干法施工，全部是装配式施工，既快速又环保。此外，自住区和商业区实行动线分离，避免影响居住环境。”

乡村振兴，产业兴旺是重点。产业发展有势头，农民致富才有奔头。今年，“田园朱泾”项目还将围绕田园民宿、康养社区、文创基地和亲子农场等主题，翻新改造新泾村25栋农宅，同时盘活村级闲置厂房1500余平方米，完善商业设施配套，全面推动乡村经济与产业发展。

与此同时，随着“田园朱泾”项目的深入开发，也为村民就地就业、创业带来了更多的机会，村民可通过参加专业培训加入到文旅服务等队伍中，可促进农民增收。

稻虾共作效益增

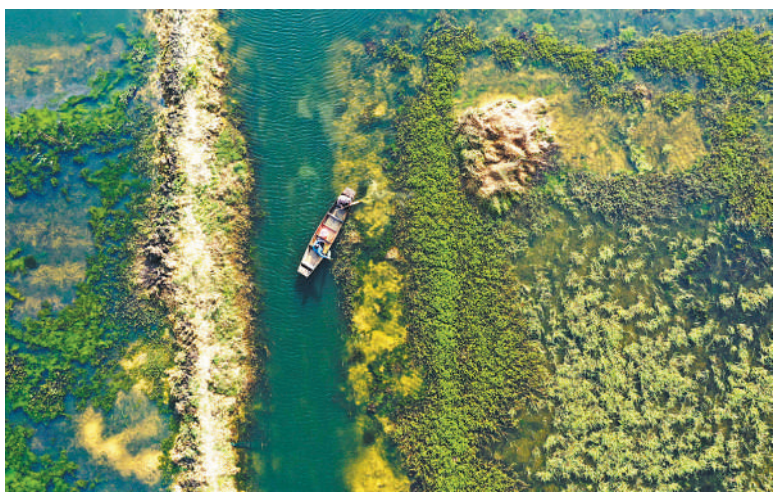

4月1日，江西省新余市河下镇浒溪村300多亩稻虾共作基地内，养殖户正在收获小龙虾。近年来，新余市大力鼓励发展稻虾共作新模式，养殖户加入合作社，统一管理、统一种养、统一销售，并吸纳贫困户入股参与分红，实现了种养生态、经济、社会效益“三丰收”。

赵春亮摄 （中经视觉）

执行主编 陈 郁
责任编辑 周颖一
联系邮箱 jjrbms@163.com