2019年4月8日 星期一 经济日报

今年以来，猪肉价格显著上涨，蔬菜价格达到近10年同期次高水平——

猪价菜价对CPI影响几何

经济日报·中国经济网记者 黄俊毅

视点 中国新闻奖名专栏

● 受供给预期下降影响，2019年猪肉价格将会明显上涨，二季度开始猪肉价格对CPI将会有较为明显的拉升作用

● 今年后三个季度，蔬菜价格下行压力较大

● 猪肉价格的上涨动力主要是源于供给端生猪出栏量下降，预计二季度猪价同比将会由跌转涨

从年初至今，“菜篮子”异常坚挺，不仅猪肉价格显著上涨，蔬菜价格更是达到近10年同期次高水平。那么，猪价菜价未来走势会出现哪些变化？对CPI影响几何？针对上述问题，经济日报·中国经济网记者采访了业内专家。

猪价上升势头明显

“受供给预期下降影响，2019年猪肉价格将会明显上涨，从二季度开始猪肉价格对CPI将会有较为明显的拉升作用，上半年对CPI上涨贡献在0.5个至1个百分点之间，下半年对CPI上涨贡献预计在1.5个百分点左右。”中国农业科学院农业信息研究所副研究员朱增勇说。

3月份最后一星期，北京新发地农副产品批发市场白条猪日均上市1877.57头，去年同期日均上市量为2041.43头，同比下降8.03%。“近期白条猪供应处在供求平衡、略有盈余状态。”新发地农副产品批发市场统计部经理刘通说。

农业农村部发布的数据显示，全国重点监测的400个县生猪存栏自2018年12月份以来快速下降，今年2月份环比下降5.4%，同比下降16.6%，因此二季度生猪出栏量将会继续下降。同时，朱增勇表示，预计2019年国内猪肉产量将下降6.7%至10.6%。

“2018年下半年猪肉价格偏低，再加上今年猪肉供给量降幅较大，预计猪肉价格全年同比涨幅在50%至60%，对CPI拉升作用在1.3个至1.5个百分点之间。”朱增勇说。

菜价下行压力较大

“一季度蔬菜价格对CPI有一定拉升作用，主要原因在于今春菜价走势与往年不同。”中国农业科学院农业信息研究所研究员孔繁涛说。

一般春节过后，3月份菜价往往出现季节性大幅下跌，跌幅可达3%至18%，但今年3月份菜价却达到近10年同期次高水平。例如，番茄在3月23日北京新发地批发平均价为每公斤6.8元，去年同期仅为每公斤3.5元，涨幅达到94.29%。

不比不知道，一比吓一跳！农业农村部监测的28种蔬菜全国平均批发价在3月份为每公斤4.83元，同比上涨17.8%。其中，有13种蔬菜价格环比上涨，莴笋、菜花、蒜薹分别上涨29.0%、27.6%、22.1%；有23种蔬菜价格同比上涨，西红柿、蒜薹、菠菜分别上涨95.4%、50.7%、42.9%。

农业农村部全产业链蔬菜市场分析预警团队首席分析师张晶表示，目前全国蔬菜环比价格回落较为缓慢，主要是因为2月份中后期全国范围的雨雪天气和“倒春寒”导致节后蔬菜生产进度整体放缓，加上大范围雨雪影响蔬菜采收及运输流通，造成地产蔬菜和外调蔬菜供应同时趋紧。同时，南方持续阴雨寡照，露地蔬菜定植晚于往年，设施农业由于光照不足，产量偏低，品种产地转换不畅，造成菜价季节性回落推迟。

展望今年后三个季度蔬菜价格走势，张晶表示蔬菜价格下行压力较大。2018年蔬菜价格整体偏高，扩种意愿增强，且由于蔬菜产业的比较优势大，许多地区将扩大蔬菜种植面积作为优先选择，进一步提升了扩大生产的可能性。2019年蔬菜市场整体运行将保持季节性波动规律，一季度菜价同比偏高，预计后期蔬菜生产稳中有增，价格下行压力将有所增大。

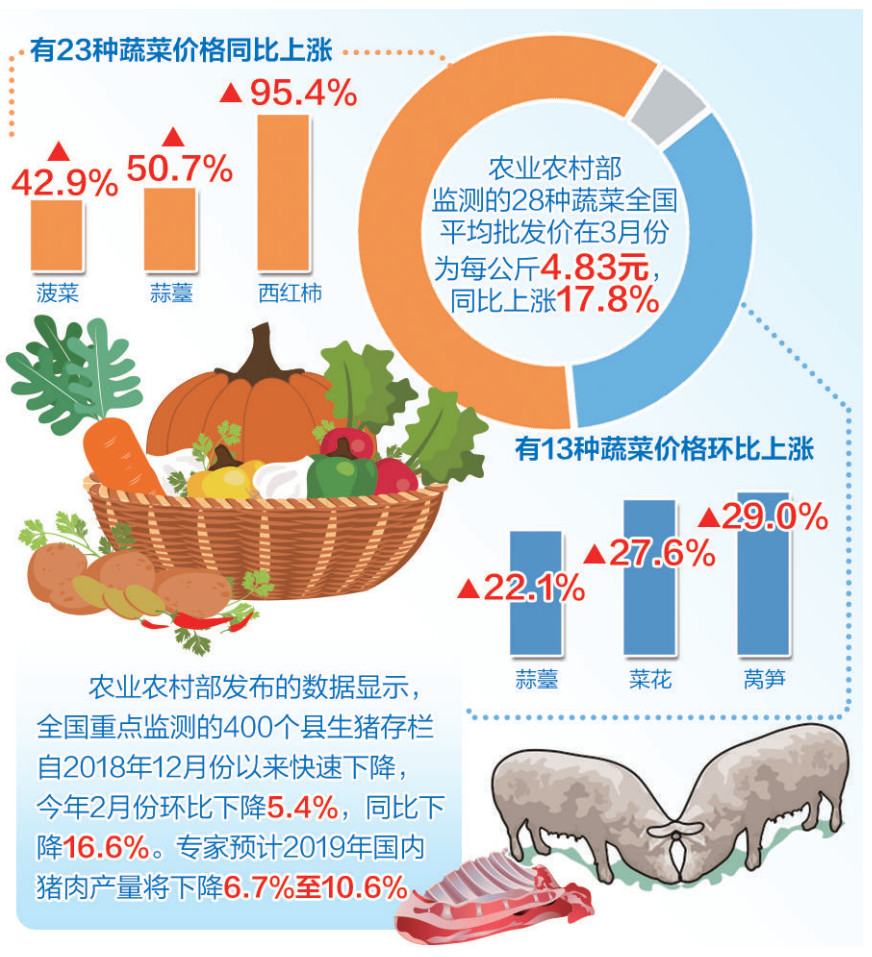

稳CPI宜增猪肉供给

业内专家表示，今年居民消费价格拉动CPI上涨，需要重点关注猪肉价格走势。

数据显示，去年10月份以后，屠宰企业陆续增加了冻猪肉的库存量，虽然今春生猪供给下降，但随着二季度冻猪肉陆续出库，且消费回升有限，猪肉供给仍相对充裕。冻猪肉上市在市场价格走势上也有所反映。3月下旬以来，猪肉价格趋于平稳，略有回落。

不过，朱增勇认为，猪肉价格的上涨动力主要源于供给端生猪出栏量下降，预计二季度猪价同比将会由跌转涨。

“猪肉价格强势上行，将会带动其他肉类价格上涨，进一步拉动CPI上涨。”朱增勇预计，今年猪肉价格上涨将会导致禽肉和牛羊肉消费替代性增强，从而带动其他畜禽产品价格上涨，对CPI的贡献预计在0.3个至0.5个百分点。

但从总体来看，禽、牛、羊等肉类价格波动幅度相对较小，对CPI影响也较为有限。例如，2019年1月份鸡肉、牛肉、羊肉价格分别上涨12.7%、7.9%和5.8%，再加上鲜果、鲜菜、水产品价格分别上涨5.9%、3.8%、1.2%，合计对CPI上涨仅贡献约0.34个百分点。

“稳CPI的关键还是要防止猪肉价格过快上涨，因而必须提升养殖户补栏积极性，增加猪肉供给。”朱增勇认为。虽然加大冻猪肉投放和猪肉进口，能在一定程度上抑制国内猪肉价格过快上涨，但稳CPI主要还得提升国内猪肉供给能力。

目前，受疫情和补栏意愿等因素影响，产能恢复速度较慢，种猪和仔猪调运仍然受限，产能得不到有效提升。此外，资金周转困难和疫情担忧是目前生猪养殖普遍面临的问题。

对此，朱增勇建议相关部门提高病死猪扑杀补贴，完善非洲猪瘟保险补贴机制。同时，通过低息、无息贷款帮助养殖户缓解资金紧张问题，减少养殖户发生疫情时的损失，从而提高养猪户补栏的积极性，促进产能恢复，稳定猪肉价格。

市民在河北邯郸市涉县一家超市选购商品。 郝群英摄(新华社发)

专家详解地方政府债券投资——

“银边债券”受市场热捧

本报记者 董碧娟

新闻深一度

地方政府债券债项评级均为AAA级，因此几乎所有个人和中小机构投资者只要在允许开办柜台业务的商业银行开立债券账户，即可参与经发行人(地方政府)认可的地方政府债券认购和交易

地方政府债券是违约风险仅略高于国债的“银边债券”，投资风险整体偏低

近日，作为首批试点的宁波市、浙江省、四川省、陕西省、山东省和北京市地方政府债券相继通过商业银行柜台面向个人和企业成功发行，市场反应积极。宁波债3亿元网银额度在2分钟内就被抢光，浙江债网银额度也在十几分钟内售罄。投资地方政府债券有什么门槛？会带来哪些收益？经济日报记者日前专访了中国财政科学研究院金融研究中心副主任封北麟。

“目前，地方政府债券债项评级均为AAA级，因此几乎所有个人和中小机构投资者只要在允许开办柜台业务的商业银行开立债券账户即可参与经发行人（地方政府）认可的地方政府债券认购和交易，基本不设置市场准入门槛。”封北麟说。

“同时，由于未明确提出和设置具体的管制措施以及多数商业银行开通了电子渠道（例如网上银行、手机银行等）增加柜台交易的便利性，异地投资者也可以购买本地发行的地方政府债券。”封北麟说。

据介绍，为了进一步增强通过商业银行柜台发售地方政府债券的市场吸引力，柜台销售地方政府债券的最小起购金额和最小递增单位均设计为100元，在开办机构分配额度范围内对个人和机构投资者没有投资额度限制，且允许投资人在银行间债券市场买卖现券以及通过回购交易实现短期融资融券的目的。

“这些交易机制充分满足了个人投资者量小分散的投资组合特点，增强了债券的可交易性，丰富了地方政府债券的投资功能，提升了债券市场的流动性，成为个人储蓄性投资和中小机构投资者财务性投资的优选投资品。”封北麟认为。

“从投资风险和回报角度看，由于地方政府债券融入了省级政府信用，是违约风险仅略高于国债的‘银边债券’，投资风险整体偏低。目前，首批通过商业银行柜台发售的地方政府债券票面利率水平在3%至4%之间，基本高于发行日同期中债国债收益率曲线25个BP（基本点），平均高于余额宝等货币市场基金的年度收益率。”封北麟说，如果进一步考虑债券利息收入免征所得税和增值税政策带来的政策红利，地方政府债券的综合收益率接近甚至高于部分保证收益类银行理财产品的预期收益率，属于低风险投资者比较适宜的投资品种。

地方政府债券通过商业银行柜台成功发行，标志着我国中小机构和个人投资者认购交易地方政府债券的渠道，已经从以往沪深交易所市场向银行间债券市场拓展，从传统单一批发业务模式向批发零售业务兼营模式扩充，从二级市场交易购买方式向一级市场分销认购方式延伸。

“地方政府债券拓展商业银行柜台业务，不仅有助于丰富地方政府债券市场的投资交易主体，强化投资者外部监督和市场约束力，提升市场定价能力，增加个人和企业投资者低风险投资渠道，推动多层次债券市场建设，而且有助于缓解地方债扩容给商业银行带来的资金配置压力，促进财政与货币政策协调配合。”封北麟表示。

直播间

天干物燥，要怎样应对

清明假期刚过，冷空气就已抵达全国大部地区。4月8日至11日，中东部地区将出现大范围降水降温过程，西北、华北、江南等地气温普遍下降6℃至8℃。新的一周，天气怎样？春日里的天干物燥又该如何应对？请看本期主持人的解答。

问：今年春天如此干燥，该如何应对？

主持人：过去一周，华北、黄淮、西北地区在高压脊控制下整体气温偏高，相对湿度和大气总含水量比较低，整体处于天干物燥状态。特别是未来10天，四川南部、云南等地降水仍较少、温度偏高。尤其是午后，受山地日变化因素和地形影响，局地风力较大，森林火险气象等级高或极高。相关部门应及时关注天气变化，做好森林火险气象等级较高区域的防火工作。

春季是火灾高发期。在办公场所、家中应注意正确用电、用火方法，不得私拉乱接电线，及时清理仓库、厨房、地下室、楼道里堆积的各种易燃物品，电动车切勿在楼道内充电，杜绝火灾发生。

问：未来几天天气将如何变化？

主持人：此次冷空气带来的降温力度非常大，西北地区大部、华北、黄淮、江淮、江汉、江南等地气温将先后下降6℃至8℃，多地气温甚至要“打对折”，预计4月9日白天，京津冀一带降温势头最猛，最高气温或将跌至10℃左右。南方地区则将从9日开始降温，合肥、南京、杭州等地最高温度或将降至15℃以下。

节后首个工作日将有大范围降水天气来袭。8日至11日，黄淮、江淮、江南、华南、四川盆地东部及贵州等地将有中到大雨，部分地区还将伴有短时强降水、雷暴大风等强对流天气。8日至9日，西北地区东部、华北、东北地区南部将出现小到中雨或雨夹雪。此外，预计到10日前后，西北、华北至江南一带将陆续刮起4级至6级西北风，新疆山口地区风力可达8级以上。

气象专家表示，此次降水过程有利于降低北方地区高森林草原火险等级、抑制沙尘和净化空气，缓和气象干旱。但是，南方部分地区雨势较强，请公众密切关注天气预报和预警信息，提前做好防范措施。

问：入春了，该如何应对漫天飞舞的杨柳絮？

主持人：进入4月份，不少地方杨柳絮已陆续开始飘飞。省会级城市中，石家庄、郑州、济南已在4月5日前后飘絮。随着冷空气一过，北京、天津以及河北中北部等地的气温将在11日左右达到杨柳絮飘飞标准，飞絮又将卷土重来。一般上午10时至下午16时是飞絮的高发时段，过敏体质的人应尽可能避开这个时间段外出。如果一定要外出，要做好防护措施，口罩、眼镜和外套一件都不能少。

同时，有过敏性鼻炎或对花粉、杨柳絮敏感的人，每天最好清洗鼻腔2次至3次。皮肤沾上杨柳絮后，要及时清除，最好用温水清洗，有助预防过敏或减轻过敏症状。此外，被漫天飞舞的杨柳絮“骚扰”，会导致心情变差，调节好自己的情绪、保持良好心态也很重要。

（本期主持人 郭静原）

02:15

聚焦

推进分级诊疗 提升群众获得感

“智慧家医”开启医疗服务新路

落实分级诊疗制度，实现首诊在基层，考验的是基层医疗机构的服务质量和能力。基层医疗机构如何留住患者？

“人工智能辅助决策能够帮助社区医生识别诊断许多疾病，基层解决不了的问题可以精准转诊到相关专科医院。”在近日举行的第二届“落实分级诊疗与多点执业”研讨会上，北京市丰台区方庄社区卫生服务中心主任吴浩提出了方案。“在‘智慧家医优化协同模式’下，整个社区资源得到优化配置，基层医疗卫生服务实现与大医院诊疗同质化，分级诊疗‘基层堵点不再堵’。”

在方庄社区卫生服务中心，智慧诊疗给家庭医生“帮了大忙”。应用临床决策辅助诊断系统等方法，将疾病临床路径与医生诊疗系统无缝对接后，系统会根据患者症状给出疾病诊断、检查、合理用药等方面的提示或建议，引导医生问诊。

对于隐藏在常见普通症状下的危重病，社区医生缺乏诊治经验，怎么办？“比如，关于胸痛，医生诊疗系统会提示可能是气胸、肺栓塞，最常见的可能是心绞痛。”吴浩说，对疑似危重情况，系统会提示医生重点问诊和查体，避免误诊和漏诊的发生。

国家卫生健康委员会医政医管局副局长焦雅辉认为，人工智能诊疗决策支持系统相当于为医生提供了具有自主学习功能的知识库，拓展了医生的知识领域，有效提升了基层诊疗服务效能。

随着“互联网+医疗健康”的大力推进，全国多地纷纷探索“智慧家医”，实现对签约居民的规范化诊疗和健康管理，并将健康管理服务延伸到家庭。记者从国家卫健委了解到，在河北省黄骅市，家庭医生根据健康大数据管理平台给出的居民健康状况评估结果，筛选出重点管理人群，并制定跟踪式健康管理方案，通过手机APP闹钟式提醒饮食、用药、运动、监测等管理方式，使居民少得病、晚得病、得小病。

焦雅辉近日在国家卫健委例行发布会上表示，近年来基层医疗卫生机构信息化加速发展，水平不断提高，区域信息平台和移动医疗设备为家庭医生开展工作提供了重要支撑。“国家卫健委今年努力将信息化和智慧医院建设打造成为医疗服务高质量发展的重要引擎，不断增强人民群众获得感。”

文/新华社记者 田晓航

（据新华社电）

本版编辑 郭存举 李 瞳