世贸组织发布最新报告提出

今年全球贸易增长预期下调至2.6%

本报日内瓦电 记者杨海泉报道：世界贸易组织当地时间4月2日发布最新《全球贸易数据与展望》报告，将今年全球贸易增长预期由此前的3.7%大幅下调至2.6%。世界组织表示，在贸易紧张局势持续的形势下，全球贸易增长暂时失去动力，2018年全球贸易增长3.0%，远低于预期，而且今明两年全球贸易增长仍将面临巨大压力。

报告预测，发展中经济体的贸易增长(出口3.4%，进口3.6%)将强于发达经济体(出口2.1%，进口1.9%)。由于发展中国家GDP增速加快，预计2020年全球贸易增速将超过GDP增速。

报告显示，2018年全球商品贸易额达到19.48万亿美元，能源价格上涨是助推因素之一，2017年至2018年，油价上涨约20%。在商业服务贸易方面，受亚洲进口强劲增长的推动，2018年全球商业服务贸易额同比增长8%，达到5.8万亿美元。从区域形势看，与亚洲贸易增速有所放缓、欧洲全年出口停滞不前和进口逐渐下降等形成对比的是，2018年美国经济较强增长带动了其进口强劲增长，增幅达5%，非洲、中东和独联体等地区的出口增长加速至2.7%，南美贸易继续逐步恢复。

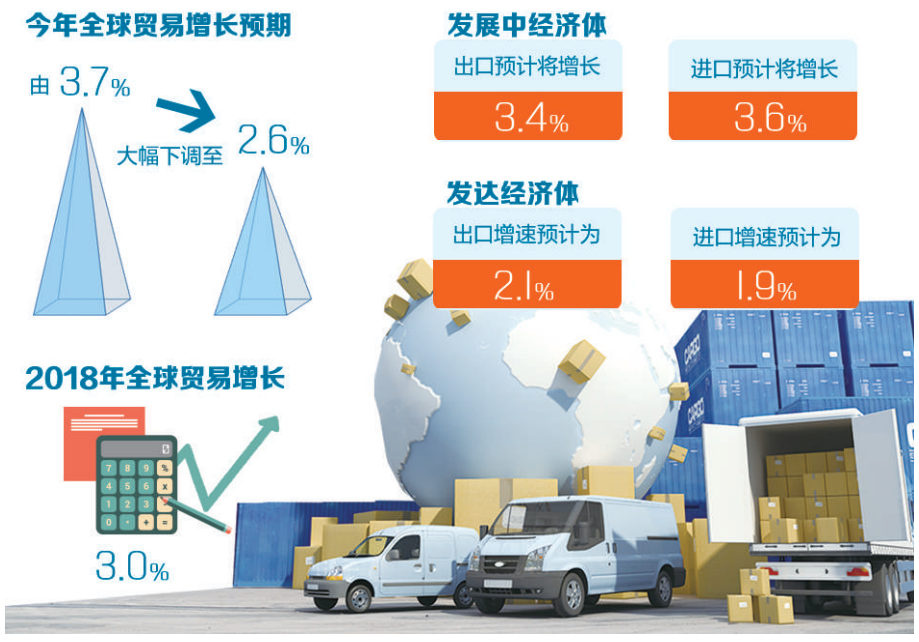

报告认为，2018年全球贸易增长乏力系诸多因素拖累所致，包括贸易伙伴之间新增关税及相互实施报复性措施、全球经济增长放缓、金融市场波动及发达国家货币政策趋紧等。此外，发达国家和发展中国家去年进口需求疲软，也是造成2018年全球商品贸易增速放缓的原因之一。去年，发达国家全年进口增长缓慢，发展中经济体四季度进口亦大幅下降(负2.1%)。

报告说，2018年按美元计价的全球主要贸易国(地区)进出口总额排名较之前变化不大。名义商品出口额增长最快的是石油生产国，包括沙特(34.8%)和俄罗斯(25.6%)，印尼(20.2%)、巴西(19.8%)、中国(15.8%)和越南(15.4%)的商品进口额增幅最大。在商业服务贸易方面，2018年全球商业服务贸易连续第二年实现强劲增长，总体增长7.7%。其中，中国的出口额(17%)和进口额(12%)均增长强劲。

世贸组织研究表明，贸易冲突的最坏情况或将导致全球GDP在2022年下降约2%，全球贸易下降约17%。相比之下，国际金融危机后，全球GDP下降约2%，全球贸易下降约12%。最近几个月，包括世贸组织发布的全球贸易景气指数在内的2019年和2020年前瞻性贸易指标都出现了负增长。今年2月份，全球贸易景气指数跌至96.3，低于100的基线值，表明2019年一季度全球贸易增长放缓。

世贸组织总干事阿泽维多指出，随着贸易紧张局势日益加剧，贸易无法在推动增长方面发挥其全部作用。各方越来越迫切地需要破解紧张局势，集中精力为全球贸易制定积极的前进道路，以应对当今全球经济中的真正挑战，如技术革命、创造就业、促进发展。

重点关注可持续性

新开发银行年会在南非举行

本报比勒陀利亚电 记者蔡淳报道：“到今年年底，金砖国家新开发银行向南非发放的贷款总额将达到23亿美元。”日前，在南非开普敦举行的金砖国家新开发银行第四届年会期间，该行行长卡马特作出以上承诺。卡马特介绍道，自从2017年8月份成立以来，新开发银行非洲区域中心已经取得了重要进展。

本次年会的主题是“共同合作，促进可持续发展”。卡马特表示，“可持续性”是该行关注的重中之重。新开发银行融资支持的项目从最开始的绿色能源，慢慢拓宽到了水资源、污水处理以及连接城乡基础设施等领域，其主要宗旨是为了改善民众生活质量，并鼓励项目方运用科技手段解决现实问题。

卡马特介绍，年会期间，新开发银行批准了面向南非发放的三笔新增贷款，总额共计7.9亿美元，其中包括一笔与南非国家电力公司签署的价值1.8亿美元贷款协议。据悉，这笔资金将用于支持南非新能源并网发电的配套设施建设，项目建成后将有670兆瓦新能源电力入网，这将成为南非新能源发电领域的里程碑事件。

我连续3年成最大外资来源国

中马制造业合作势头良好

本报讯 记者蔡本田报道：马来西亚国际贸易与工业部、投资发展局日前公布的2018年度投资情况显示，在制造业外来投资额排名中，中国以197亿林吉特(约合48.3亿美元)高居榜首，连续3年成为马来西亚制造业最大投资来源国。

去年，马来西亚投资发展局在制造、服务和第一产业领域批准的投资总额为2017亿林吉特(约合494.8亿美元)，高于2017年的2006亿林吉特(约合492.1亿美元)，其中外国直接投资占39.9%，达805亿林吉特(约合195.5亿美元)。具体到对各行业的投资数额，制造业为874亿林吉特(约合214.4亿美元)，服务业为1034亿林吉特(约合253.7亿美元)，第一产业领域为109亿林吉特(约合26.7亿美元)。

在制造业外来国家投资额排名中，中国、印尼、荷兰、日本和美国位列前5名，5个国家投资额合计占马来西亚批准制造业外来国家投资总额的76.4%。其中，中国投资197亿林吉特(约合48.3亿美元)，印尼投资90亿林吉特(约合22.1亿美元)，荷兰投资83亿林吉特(约合20.4亿美元)，日本投资41亿林吉特(约合10.1亿美元)，美国投资32亿林吉特(约合7.9亿美元)。

英国寻求进一步推迟脱欧

据新华社伦敦电 （记者杨晓静 梁希之） 英国首相特雷莎·梅当地时间2日晚在唐宁街发表讲话说，她将向欧盟提出进一步推迟脱欧的申请，以争取时间打破僵局，确保英国有序脱欧。

特雷莎·梅当晚在长达7个小时的内阁会议结束后说，尽管有些人已厌倦脱欧推迟和无休止的争吵，希望下周“无协议脱欧”，但达成协议仍是最好的解决方案。她认为，需要进一步推迟脱欧，但要尽可能缩短延期时间，一旦脱欧协议通过即结束延期。

特雷莎·梅表示，希望与反对党领袖对话，共同寻求脱欧方案，以确保英国有序脱欧。但她强调，无论何种方案都必须基于与欧盟已达成的脱欧协议，并聚焦英欧未来关系。

由于英国议会下院未能在英欧双方约定的期限前通过脱欧协议，英国政府必须在4月12日之前作出新的抉择，寻求更长期的推迟脱欧，或是“无协议脱欧”。

搭建中越青少年文化交流之桥

由中国驻越南大使馆和越南文化体育旅游部共同主办的中越青少年文化艺术交流表演活动日前在河内举行。来自中国宋庆龄基金会和平天使艺术团的小演员们和越南河内罗蒙诺索夫小学的学生同台表演。

上图 中国小演员表演京剧。

右图 越南青少年挥舞中越两国国旗，欢迎来自中国的小伙伴。

本报驻河内记者 赵 青摄

沙特银行出资促进就业

本报利雅得电 记者宋博奇报道：沙特社会发展银行总经理易卜拉欣在日前参加“2019利雅得对话论坛”期间表示，该行今年预算中将有220亿里亚尔用于支持沙特私营部门发展，预计出资建立7万多个小型网点或营业机构，并通过开展技术能力培训解决更多沙特青年的就业需求。

沙特劳工部次大臣阿卜杜拉也在论坛上表示，目前沙特正从两个方向引导就业，一是推出“灵活就业”计划，让更多找工作的本地人尽快进入工作时间和内容都相对灵活的工作岗位，二是加大对女性就业在政策上的帮助和支持。

愿作欧盟数字化领域先驱者

奥地利启动5G营运测试

本报维也纳电 记者黄海顺报道：近日，奥地利电信运营商T—Mobile公司宣布，历经数月测试后，将从4月份起在奥地利17个选定的城镇小区开展5G小规模营运测试。这是该公司在奥地利正式布局5G迈出的第一步。此次测试选定了17个小区，共计200家用户，将使用25座信号发射台，频率介于3.4GHz至3.8GHz之间。

该公司表示，将在2018年至2021年之间投资约10亿欧元，以确保奥地利拥有强大的移动和固定宽带基础设施。在接下来的几个月里，还将记录其在奥地利首批5G试点经验，并将其纳入未来扩建计划中。

在测试启动发表会上，奥地利总理库尔茨表示，奥地利堪称欧洲5G发展先锋，作为欧洲第一个可供普通客户使用5G网络的国家，奥地利正在向超高速互联网时代迈进一大步。成为欧盟数字化领域先驱者是奥地利政府的重要目标，这将使得奥地利具备更高的竞争力，并获得更好的生活质量。

奥地利交通创新与技术部长霍费尔表示，5G将彻底改变人们的生活方式。他相信，到2020年奥地利各州首府城市将实现5G网络覆盖，并希望2023年沿主要运输路线布局扩建，最终在2025年完成全国范围内实现5G的目标。奥地利经济事务部长施兰伯克认为，5G作为下一代通信技术是奥地利未来经济发展的核心动力。到2030年5G可能会给奥地利GDP总额带来320亿欧元增长，还将创造3.5万个就业岗位。

内外挑战严峻 预期再遭下调

德国经济较高增速时代或近尾声

本报驻柏林记者 谢 飞

晴雨表

> 德国各大经济研究机构在春季经济预测中纷纷下调德国经济增长预期，面对国内制造业数字化转型和对外出口市场疲弱双重压力，德国经济相对较高增速时代可能接近尾声。

近日，德国各大经济研究机构相继公布了今年的春季经济预测数据。与去年对经济形势的乐观判断相比，今年各大机构纷纷下调了对德国经济增长的预期，不少机构的下调幅度相当大。

数据显示，德国伊福经济研究所(IFO)和柏林德国经济研究所(DIW)两大权威机构分别将今年德国经济增速预期由此前的1.1%和1.6%下调至0.6%和1.0%。此前，经济合作与发展组织已经将德国今年的经济增长预期由1.6%下调至0.7%。德国联邦经济部也将预期由此前的1.8%下调至1.0%。这一波经济预期下调似乎预示着德国经济相对较高增速的时代已经接近尾声。

但是，德国工业联合会作为德国企业利益的代表，对德国经济今年的增长相对较为乐观，认为今年德国经济仍将保持1.2%的增速。德国经济研究所所长弗拉茨彻认为，德国经济增速放缓并不意味着“世界末日”来临。德国经济基本面仍然向好，就业形势始终保持积极良好势头。数据显示，今年德国就业总人口将增长至4520万人，明年将继续增至4550万人。今年德国失业率将由去年的5.2%继续降至4.9%。

伊福经济研究所专家说，作为德国经济支柱的制造业今年仍将继续下滑。由于世界经济形势并不乐观，国际市场对德国产品的需求将进一步萎缩。所幸德国国内市场相对稳健，国内需求仍然保持了较高水平，继续成为支撑德国经济增长的主要动力。德国基尔世界经济研究所所长费博迈尔表示，德国经济虽然出现了明显减速迹象，但现在作出德国经济停止增长甚至衰退的论断还为时尚早。

德国经济研究所在报告中也指出，世界经济增长趋弱成为影响今年德国经济走势的最主要因素。美国与中欧之间的贸易纠纷、保护主义升级、英国脱欧等一系列因素构成了制约德国经济增长的外部环境。报告还指出，德国国内普遍出现的投资不足也将给德国经济带来负面影响。

德国经济界对德国本届大联合政府执政一年来的经济政策仍表现出了不满。近日，在德国经济界人士与德国总理默克尔对话时，对德国政府过去一年在经济领域的工作提出了尖锐批评。德国工业联合会主席葛慕飞表示，过去一年是“失去的一年”，本届大联合政府没有将经济工作作为政府工作的重点。德国工商大会主席史伟哲表示，世界经济下行压力不断增大，英国脱欧、贸易争端等风险不断累积，给德国经济带来了相当大的压力。他表示，德国亟需加强数字和交通基础设施建设，应加大数字化时代在教育培训领域的投入，并为德国企业提供实惠、安全的能源保障。

当前，德国经济面临的内外部挑战可谓相当严峻。数字化作为德国经济发展的“痛点”，前行步伐仍然缓慢；能源转型和弃用煤电将在未来相当长一段时间给德国企业及部分地区带来“阵痛”；电动汽车和智能驾驶领域高速发展给德国传统汽车工业带来了新的挑战；英国脱欧和国际贸易争端更给德国对外贸易带来了诸多不确定因素。

首尔车展进行时

2019首尔车展3月29日至4月7日在位于京畿道高阳市的韩国国际展览中心举行，本次车展的主题为“可持续、智能化、移动革命”。图为参观者在宝马展区体验M2 Competition车型。 （新华社发）

本版编辑 禹 洋