国新办举行“改革开放与知识产权事业发展”中外记者见面会——

中国知识产权保护日益完善

经济日报·中国经济网记者 佘 颖

新闻发布厅

12月11日，国务院新闻办公室举行中外记者见面会，国家知识产权局条法司原司长尹新天、中南财经政法大学原校长吴汉东、中华全国专利代理人协会会长杨梧、联想集团知识产权总监陈媛青、新中国第一件专利申请的发明人胡国华，介绍了改革开放40年来知识产权领域的发展和变化。

知识产权助企业赢得竞争优势

“2012年，联想率先推出了全球第一款能够360度翻转的笔记本电脑，产品一推出，很快国际竞争对手就推出了类似产品。”陈媛青表示，为阻止对手模仿产品，联想选择了知识产权作为护盾。

“2005年，这款产品还只是实验室概念产品的时候，联想就开始布局相关专利申请，2012年时，联想拿出了一系列专利，同竞争对手交涉。”陈媛青说。最终，对手同意在2012年到2014年间不推出360度翻转的产品。这意味着知识产权帮助联想的这款产品在全球保持了两年的领先优势。

世界知识产权组织发布的数据显示，中国的创新主体向外申请量在2017年增长了15%，说明中国企业在不断布局海外知识产权，用知识产权助力企业竞争。陈媛青认为，知识产权已经从一个鲜为人知的概念，发展为帮助企业赢得国际竞争的重要武器。

知识产权保护体系逐步建立

据介绍，中国的专利事业从1978年开始起步，40年里，中国从无到有，建立了一套相对完善的知识产权保护体系。

“中国的知识产权立法，有1982年的商标法、1984年的专利法、1990年的著作权法、1993年的反不正当竞争法，此后又颁布了植物新品种保护条例、集成电路布图设计保护条例。2001年，中国入世之前又按照国际公约的规定对法律进行了修改和完善。”吴汉东表示，“在国际立法的历史上，从选择保护到全面保护，从低水平保护到高水平保护，欧美国家都走过了漫长的过渡期和准备期，短则几十年，长则100多年，而中国不到20年发生了巨大的变化。”

在与国外同行交流时，杨梧也感受到了中国知识产权的进步。“比如，我们现在建立了一套非常完整的专利代理人培训体系，所有专利代理人每年都必须参加职业培训。”杨梧说，“我们建立了行业内职业风险保险机制，专利代理人作为诉讼代理人，参与到包括行政诉讼、民事诉讼的专利诉讼里。”

“40年前，中国的老百姓不知道什么是知识产权，我记得上世纪90年代，我们所接触的法律专业辞典居然还没有知识产权这个词条。”吴汉东表示，而今天，知识产权已经成为老百姓生活中的热词。

保护知识产权力度持续加大

今年10月份，第十三届全国人大常委会第六次会议通过关于专利等知识产权案件诉讼程序若干问题的决定，决定今后在有关知识产权诉讼做出一审判决之后，不服提出上诉的，直接可以上诉到最高人民法院。尹新天认为，采取这种做法，一是可以缩短程序、加快审理速度；二是可以更加统一全国知识产权审判的标准；三是可以更有效率、更好地保护知识产权权利人的合法利益。

由于中国在知识产权领域的保护日益完善，曾经担忧在中国遭遇侵权的海外企业逐渐放下包袱，不仅积极进入中国市场，还在中国打起了知识产权官司。最近，高通宣布，福州中院授予了高通针对苹果公司4家子公司提出的两个诉中临时禁令。杨梧认为，高通到中国起诉苹果公司，体现了国外企业对中国司法审判的信心和对中国市场的看好。

《渤海综合治理攻坚战行动计划》印发

2020年近岸海域水质优良比例达73%左右

本报北京12月11日讯 记者曹红艳报道：生态环境部、国家发展改革委、自然资源部近日联合印发《渤海综合治理攻坚战行动计划》提出，到2020年，渤海近岸海域水质优良（一、二类水质）比例达到73%左右，自然岸线保有率保持在35%左右，滨海湿地整治修复规模不低于6900公顷，整治修复岸线新增70公里左右。

《行动计划》要求，科学谋划、多措并举，确保渤海生态环境不再恶化、三年综合治理见实效。根据《行动计划》，通过三年综合治理，大幅度降低陆源污染物入海量，明显减少入海河流劣Ⅴ类水体；实现工业直排海污染源稳定达标排放；完成非法和设置不合理入海排污口清理工作；构建和完善港口、船舶、养殖活动及垃圾污染防治体系；实施最严格的围填海管控，持续改善海岸带生态功能，逐步恢复渔业资源；加强和提升环境风险监测预警和应急处置能力。

据介绍，《行动计划》确定开展陆源污染治理行动、海域污染治理行动、生态保护修复行动、环境风险防范行动等四大攻坚行动，并明确了量化指标和完成时限。陆源污染治理行动，包括针对国控入海河流实施河流污染治理，并推动其他入海河流污染治理等；海域污染治理行动，包括实施海水养殖污染治理，清理非法海水养殖等；生态保护修复行动，包括实施海岸带生态保护，划定并严守渤海海洋生态保护红线，确保渤海海洋生态保护红线区在三省一市（辽宁省、河北省、山东省和天津市）管理海域面积中的占比达到37%左右；环境风险防范行动，包括实施陆源突发环境事件风险防范，开展环渤海区域突发环境事件风险评估工作等。

铁路建设研究设计新规发布

本报讯 记者王轶辰报道：近日，国家铁路局发布新版《铁路建设项目预可行性研究、可行性研究和设计文件编制办法》，自明年1月1日起实施。新办法的实施对提高铁路勘察设计质量和水平、加强铁路建设安全质量、提升铁路服务品质、促进铁路高质量发展将具有重要意义。

据介绍，新办法在2007年发布实施的《铁路建设项目预可行性研究、可行性研究和设计文件编制办法》的基础上，全面总结了近年来我国铁路特别是高速铁路建设实践经验和设计文件编制经验。

新办法明确了大型站房文件编制与组成内容，强调了铁路客站规划与城市总体规划、综合交通体系规划相协调，强化了铁路客站安全疏散、结构安全、材料构造等安全设计，优化了旅客安检、实名制验票、自动售检票等方面建筑设计文件内容。

在铁路运营安全方面，新办法明确了铁路线路安全保护要求，规定了安全保护区内外可能危及铁路运输安全的既有建筑物、构筑物统计调查和采取的安全防护措施，从设计源头重视防范运营安全风险。

12月11日，满载39万余吨加斯巴粗矿的“山东矿业”轮在青岛港董家口矿石码头顺利接卸完毕。至此，青岛港40万吨矿石码头累计接卸Valemax（40万吨级）矿船达100艘次，接卸超级矿船数量占全国近40%，为我国钢铁企业提供了低成本、高质量、高效率的物流服务。 本报记者 刘 成摄

11月份人民币贷款同比多增1267亿元——

信贷支持实体经济力度增强

本报记者 李华林

新闻分析

12月11日，中国人民银行发布的金融统计数据显示，11月份，人民币贷款增加1.25万亿元，同比多增1267亿元，超出市场预期。11月末，广义货币（M_2）余额181.32万亿元，同比增长8%，增速与上月末持平，比上年同期低1.1个百分点。11月份，社会融资规模增量为1.52万亿元，比上年同期少3948亿元，但环比增加一倍。

此前，10月份的金融数据由于不及预期引起社会关注。当月新增人民币贷款6970亿元，环比减少一半；社会融资规模增量为7288亿元，不及前值的三分之一。相比之下，11月份新增人民币贷款、社会融资规模等数据回暖。尤其是人民币贷款增加1.25万亿元，同比多增1267亿元，远高于过去3年同期均值，超出市场预期。

专家分析，11月份人民币贷款增多，企业中长期贷款新增是主因。一方面，11月份非金融企业及机关团体中长期贷款新增3295亿元，占比26.36%，比上月提升5.9个百分点；非银行业金融机构贷款增加277亿元。另一方面，11月份居民短期消费贷新增2169亿元，占比17.35%，比上月下降10个百分点；居民中长期贷款新增4391亿元，占比35.13%，比上月下降18.4个百分点。

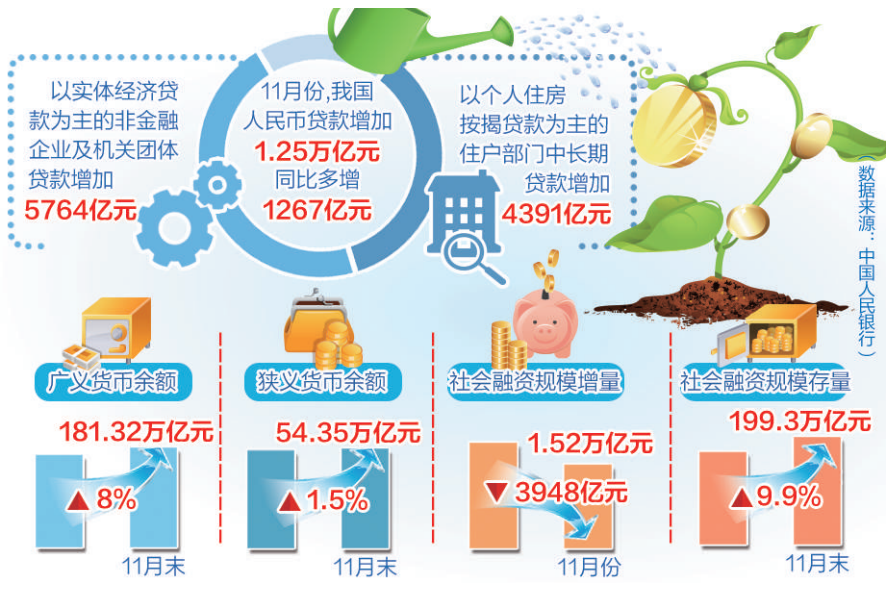

“在政策持续发力支持民营经济发展的背景下，信贷对实体经济支持力度持续增强。”中国民生银行首席研究员温彬表示，在去通道、加强表外融资管理的背景下，11月份，表外融资存量逐渐下降，信贷持续回归为实体经济融资首选，融资回表、非标转标趋势未变。具体来看，当月委托、信托、未贴现承兑合计减少1904亿元，其中委托贷款从年初以来持续负增长，年初至今累计减少1.39万亿元；信托贷款从3月份以来持续负增长，累计减少6392亿元；银行未贴现承兑汇票当月减少127亿元，累计减少7366亿元。

专家认为，虽然11月份信贷和社融增量有所回暖，但从结构上看，信贷继续呈现票据相对较多，长期贷款相对较少的特点。这表明当前信贷梗阻问题依然存在，金融机构风险偏好下降，不愿贷、不敢贷等问题依然有待解决，未来企业融资难融资贵仍将是政策关注的重点。

自今年6月份以来呈低位徘徊的M_2依旧是社会关注的重点。11月份，M_2同比增长8%，与上月持平；狭义货币（M_1）同比增长1.5%，较上月回落1.2个百分点。温彬分析称，从M_1和M_2增速负剪刀差持续扩大来看，反映投融资市场仍不活跃，货币政策传导渠道有待进一步畅通。

“总的来说，临近年末，考虑到贸易摩擦仍具有不确定性，表外融资萎缩态势难以短期改变，对流动性可能带来负面影响。”温彬表示，为促进实体经济平稳健康发展，预计央行将综合运用多种政策工具组合，保持流动性充裕和市场利率水平稳定；同时，将持续推进债券、信贷、股权融资“三支箭”，支持民营企业拓宽融资途径，增强金融机构服务实体经济能力。

耕耘，改革之犁开拓希望田野

（上接第一版）

城市和乡村，分割到融合的演化

改革，是利益关系的深刻调整。始于“大包干”的农村土地改革，在破除了“大锅饭”对土地活力的束缚之后，也为城乡关系的深刻转变、转化、调整，提供了巨大动力，打开了宽阔通道。

新中国建立后，为了积累快速发展资本，完成当时历史条件下工业化任务，采取了工农业产品价格“剪刀差”办法，让农业为工业提供积累。同时，通过城乡二元分离的管理制度，减轻公共财政对农村投入的压力。过去的“三农”政策，基本是围绕工业化、城市化对农村的需求而制定，农村成为城市粮食和工业原料供应基地，城乡社会被各种“鸿沟”分离。

农为邦本。“三农”问题是执政之基、民生之要。在“中国号”列车奔向现代化的征程上，对城乡关系的认识不断提升、深化。作为最基础的产业、最广阔的区域、最多数的群体，农业不能拖后腿、农村不能掉队、农民不能缺席。经济社会发展各种矛盾错综复杂，稳住农村、安定农民、巩固农业，就下好了先手棋，做活了经济社会发展大棋局的“眼”。

面对扭曲失衡的城乡关系，40年来，从“以城带乡”到“城乡统筹”，再到“城乡融合”，从新农村建设到乡村振兴，党中央始终把“三农”工作作为全党工作的重中之重，把握好稳定社会的发展大局。“中国要强，农业必须强；中国要美，农村必须美；中国要富，农民必须富。”这一高屋建瓴的阐述，成为城乡融合发展的实践要求。

20世纪80年代初期，党中央提出在经济上保障农民物质利益、在政治上尊重农民民主权利。新世纪以来，党中央连续发出15个以“三农”为主题的一号文件，不断强农惠农富农。更多的目光关注“三农”，更多的资源投向“三农”，更多的力量建设“三农”。从“乡土中国”“城镇中国”到“城乡中国”，我们不断从户籍改革、收入差距、乡村建设等方面入手缩小城乡差距，改写城乡格局。

城乡融合，户籍破冰。户籍制度是横亘于城市居民与农村居民之间的一道身份沟壑。从把农民限制在土地上的“不许动”，到户口福利带来矛盾的“拉锯战”，再到户籍逐步放开的“路线图”，如今，全国31个省份出台了户籍改革意见，全面取消农业户口。这标志着二元户籍制度退出历史舞台，意味着在中国存在了半个多世纪的“城里人”和“乡下人”身份之别将不复存在，农民不再是社会身份，正在演变为职业身份。

城乡融合，收入提速。1978年，我国农民人均纯收入仅为134元，2017年，这一数字为13432元，后者是前者的100倍。增收势头不断向上，增收路径不断拓宽，增收动能不断强劲，增收机制不断健全。近年，农民收入增速不仅跑赢GDP，也快于城镇居民收入增速。经营性收入、工资性收入、财产性收入和转移性收入“四驾马车”跑得越来越欢实。脱贫攻坚开创新局面，贫困发生率从10.2%下降到3.1%。

城乡融合，乡村再生。由“以工补农、以城带乡”到“城乡一体化”再到“城乡融合发展”，乡村地位发生了显著变化，不再是被动地接受城市的反哺，而是主动发力成为城乡发展的新主角。2003年新农合制度起步，2005年农村义务教育实现“两免一补”，2007年推行农村低保制度，2009年实行新农保制度。农村教育、文化、卫生等事业快速发展，水、电、路、气、房建设全面提速。改革深刻表明，城乡要素平等交换、公共资源均衡配置，就能为经济发展提供不竭动力。

农业和市场，传统与现代的交融

改革之犁，从田野出发，深耕田野、改变田野、提升田野。

如果说，40年前小岗村的“红手印”，印证了分散农户对温饱的渴望，那么，40年来田园阡陌的变迁，印证的就是小农户投入大市场的品质升华。从牛犁马拉，到机械耕收、物联信息；从靠天吃饭，到品牌定位、全球竞争，传统农业与现代农业、集贸农市与电商期货的对接互联越来越普遍。而所有发生在“农字号”身上的变化，凝聚为一个共识：三农之舟，重中之重。

“重中之重”的要求，使得农业农村农民收获到从未有过的果实。按照习近平总书记指示，坚持农业农村优先发展，必须做到任何时候都不能忽视农业、不能忘记农民、不能淡漠农村。现在，市场之力正以如椽巨笔，用工业化成果装备农业，用信息化手段提升农民，用城镇化力量撬动农村；农业供给侧结构性改革、乡村振兴战略，正厚植农业发展新优势。“中国人的饭碗牢牢端在自己手中”有了新底气，农民世代居住的绿水青山有了新面貌。

从传统到现代，农业生产面临千年未有之变局。把牢农业向高质量发展要求，以农业供给侧结构性改革为主线，坚持质量兴农、绿色兴农，突出农业绿色化、优质化、特色化、品牌化，既要产得出、产得优，也要卖得出、卖得好，推动农产品从“有没有”转向“好不好”，提升农业综合效益和竞争力。农业机械化水平超过66%，农业科技进步贡献率达57.5%，灌溉面积达10.08亿亩，一半以上的农田旱涝保收，新型职业农民超过1400万人，各类新型主体达330万家，农药使用量连续负增长。

从放开到搞活，农业市场面临千年未有之变局。在计划经济下，农产品统购统销，农产品只能卖给国家，消费者凭票证购买。1979年，国家提高了18种主要农产品的收购价格。此后，果菜、畜禽、水产陆续实现市场化。1993年，粮票全面取消。加入WTO后，我国农业积极参与全球市场。如今粮食产量实现翻番，肉蛋菜果等产量稳居世界第一。从城镇超市到乡村集市，“菜篮子”丰富，“米袋子”充实，成就了“舌尖上的中国”。

从收税到补贴，农业政策面临千年未有之变局。“今朝告别了田赋，我要代表农民铸鼎刻铭，告知后人，万代歌颂。”河北灵寿农民王三妮自铸的告别田赋鼎铭文，宣示出中国农民的真情告白。2006年1月，《农业税条例》被废止，延续了2600多年的“皇粮国税”彻底退出历史舞台。随着对农民农村的多项扶持支持政策举措纷纷推出，补齐补强农村“短板”和“难点”的步伐不断加快。这一切，践行的是“必须始终坚持强农惠农富农政策不减弱、推进农村全面小康不松劲”的要求。

改革只有进行时，没有完成时。全面建成小康社会，最艰巨最繁重的任务在农村，最广泛最深厚的基础在农村，最大的潜力和后劲也在农村。这是挑战，也是机遇。2017年，党的十九大提出深入实施乡村振兴战略，这是新时代“三农”发展的最强音符，为全面提升“三农”品质指引了方向、指明了路径、指示了方法。落实好这一总体战略，必须牢牢把握农民与土地的关系这一主线，深化农村土地改革和集体产权制度改革，加快创新农业经营体系，完善农业支持保护制度，建立健全城乡融合发展体制机制，创新乡村治理机制。

改革之路艰辛，改革前途光辉。吮吸40年奋勇改革的精神养分，就能继续书写新时代壮美的“三农”新篇章。