CPI同比涨幅连续三个月处于“2时代”，PPI涨幅略有收窄，专家表示——

物价有短期波动 通胀无持续压力

经济日报·中国经济网记者 林火灿

视点 中国新闻奖名专栏

9月份，CPI同比上涨2.5%，主要受非食品价格影响；PPI首次回落至4%以下，与去年同期生产资料价格对比基数较高有一定关系。专家认为，未来CPI缺乏显著反弹动力，通胀卷土重来的担忧没有充分依据，CPI全年能够保持在合理水平——

10月16日，国家统计局发布9月份全国居民消费价格指数（CPI）和工业生产者出厂价格指数（PPI）数据。数据显示，9月份，CPI同比上涨2.5%，涨幅连续三个月处于“2时代”；PPI同比上涨3.6%，涨幅略有收窄。

专家表示，9月份，CPI同比上涨主要受非食品价格影响；PPI首次回落至4%以下，与去年同期生产资料价格对比基数较高有一定关系。总体来看，尽管当前存在影响物价阶段性波动因素，但难以形成持续通胀压力，全年物价仍将保持在合理水平。

CPI连续3个月处于“2时代”

9月份，CPI同比上涨2.5%，涨幅比上个月扩大0.2个百分点，连续3个月处于“2时代”，处于年内次高点。其中，食品价格同比上涨3.6%，影响CPI上涨约0.69个百分点；非食品价格同比上涨2.2%，影响CPI上涨约1.78个百分点。

在食品中，鲜菜、鲜果和鸡蛋价格同比分别上涨14.6%、10.2%和6.2%，三项合计影响CPI上涨约0.55个百分点；牛肉、羊肉和禽肉价格同比分别上涨3.8%、11.1%和4.4%，三项合计影响CPI上涨约0.10个百分点；猪肉价格同比下降2.4%，降幅继续收窄，影响CPI下降约0.06个百分点。

在非食品中，居住价格同比上涨2.6%，影响CPI上涨约0.56个百分点；教育服务和医疗保健价格同比分别上涨3.1%和2.7%，合计影响CPI上涨约0.42个百分点；汽油和柴油价格同比分别上涨21.2%和23.5%，合计影响CPI上涨约0.40个百分点。

“据测算，9月份CPI同比上涨2.5%，去年价格变动的翘尾影响约为0.5个百分点，新涨价影响约为2.0个百分点。”国家统计局城市司高级统计师绳国庆说。

9月份，CPI环比上涨0.7%，涨幅与上月相同。其中，食品价格环比上涨2.4%，涨幅与上月相同，影响CPI上涨约0.46个百分点；非食品价格环比上涨0.3%，涨幅比上月扩大0.1个百分点，影响CPI上涨约0.25个百分点。

在食品中，受夏秋换季及部分地区遭受台风、强降水和风雹等极端天气影响，鲜菜价格环比上涨9.8%，涨幅比上月扩大0.8个百分点，影响CPI上涨约0.25个百分点。

绳国庆表示，受中秋节和国庆节“双节”影响，猪肉和鸡蛋需求增加，价格环比分别上涨3.7%和2.2%，合计影响CPI上涨约0.10个百分点。水产品价格环比下降1.5%，影响CPI下降约0.03个百分点。

在非食品中，受成本上升等多种因素推动，教育服务价格环比上涨1.9%，影响CPI上涨约0.12个百分点；房租拉动居住价格环比上涨0.4%，影响CPI上涨约0.08个百分点。

PPI同比涨幅回落至4%以下

9月份，PPI同比上涨3.6%，涨幅比上个月回落0.5个百分点。自今年5月份以来，PPI同比涨幅连续4个月处于4%以上，9月份首次回落至4%以下。其中，生产资料价格同比上涨4.6%，涨幅比上月回落0.6个百分点，主要受去年同期对比基数较高影响；生活资料价格同比上涨0.8%，涨幅比上月扩大0.1个百分点。

在主要行业中，涨幅回落的有非金属矿物制品业，同比上涨8.1%，比上月回落0.9个百分点；黑色金属冶炼和压延加工业同比上涨7.2%，回落2.3个百分点；化学原料和化学制品制造业同比上涨7.0%，回落0.9个百分点；煤炭开采和洗选业同比上涨3.6%，回落2.1个百分点。上述四大行业合计影响PPI同比涨幅回落约0.32个百分点。涨幅扩大的有石油和天然气开采业，同比上涨41.2%，比上月扩大1.6个百分点。

9月份，PPI环比上涨0.6%，涨幅比上月扩大0.2个百分点。其中，生产资料价格上涨0.7%，涨幅比上月扩大0.2个百分点；生活资料价格上涨0.1%，涨幅比上月回落0.2个百分点。

从调查的40个行业大类看，9月份价格环比上涨的有30个，持平的有4个，下降的有6个。受国际油价变动影响，石油及相关行业价格涨幅较大，其中，石油、煤炭及其他燃料加工业环比上涨4.0%，涨幅比上月扩大2.3个百分点；化学纤维制造业环比上涨3.9%，扩大1.9个百分点；石油和天然气开采业环比上涨3.8%，扩大3.0个百分点；化学原料和化学制品制造业环比上涨1.0%，扩大0.4个百分点。上述四大行业合计影响PPI上涨约0.32个百分点，是PPI环比涨幅扩大的主要原因。

持续通胀压力难以形成

最近一段时间以来，由于猪肉和蔬菜价格波动，引发社会各界对物价上涨的关注。例如，由于本轮猪肉价格正处于低位反弹行情中，叠加疫情冲击，可能明显影响猪肉供给，从而导致猪肉价格继续回升，甚至不排除猪肉价格进入新一轮上涨周期的可能性；山东寿光洪灾推升蔬菜价格上涨预期，引发了市场对CPI中鲜菜价格暴涨的担忧；过去一年在全国一二线城市中，有13个城市房租涨幅超过20%。房租上涨通过影响CPI中居住类价格进而影响CPI同比，加剧了市场对于通胀的预期，等等。

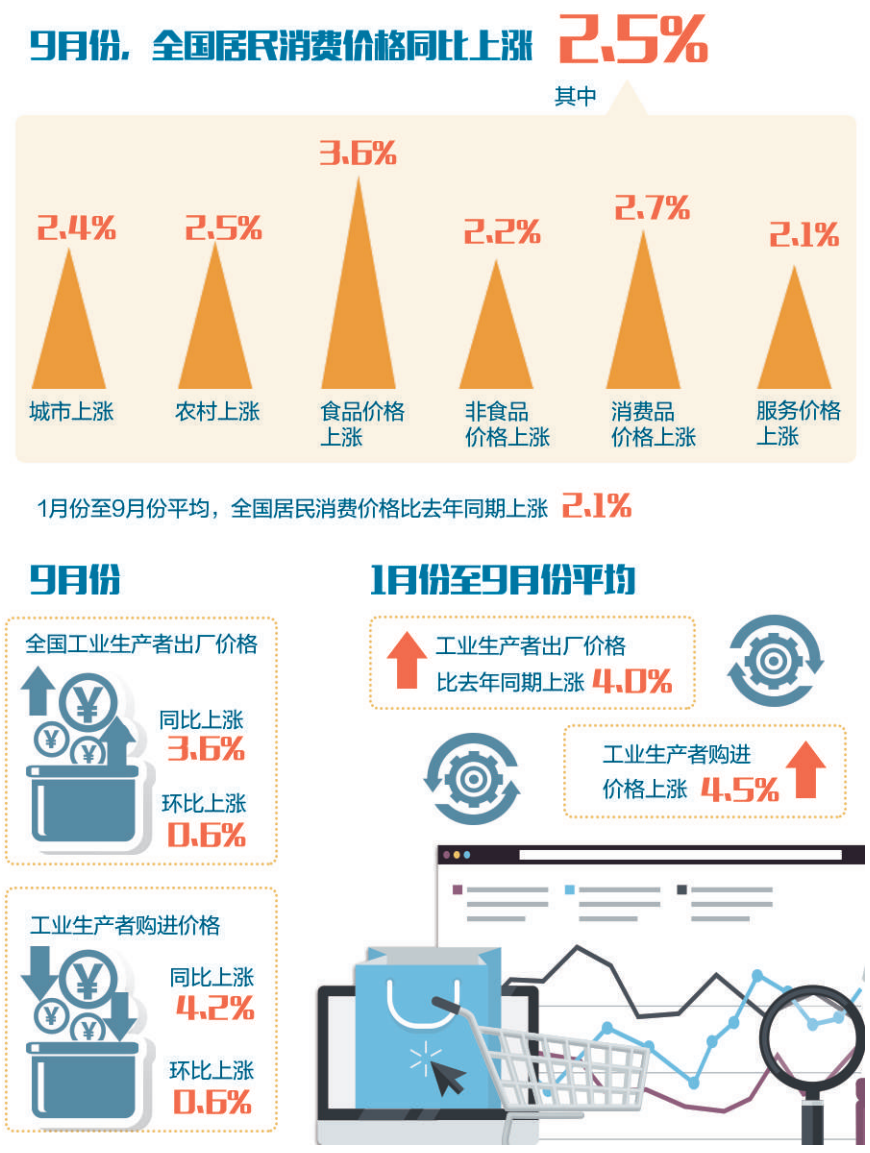

事实上，上述因素可能带来阶段性物价波动，但难以形成持续通胀压力。从猪肉价格走势看，猪肉疫情并不能改变猪周期。本轮猪周期将成为历史上猪肉价格同比负增长持续时间最久的一次，规模化养殖企业抗风险能力明显高于原来农户的分散化养殖，使得猪肉供给和价格避免了以前的大起大落。因此，预计第四季度猪肉价格可能企稳回升，但难以改变整个猪周期运行态势。从蔬菜价格看，蔬菜生产周期短，本身价格波动性也大。进入秋季之后，受天气等季度性因素影响减弱，菜价涨幅将保持平稳。

尽管北京等一线城市房租出现了短期集中性上涨，但并不是全国性上涨，房租难以形成全国性上涨趋势，对CPI推升作用较为有限。而且，通过增加多主体供给、租售并举、加强市场主体行为规范等措施，租金水平应该可以稳定。

从国际原油供求关系和国际经济政策导向来看，原油价格在目前位置高位徘徊的概率最大，继续大幅上扬的可能性较小。国内基建投资可能会企稳回升，但在环保和债务约束机制下，基建投资出现脉冲式增长进而带动大宗商品需求大幅上升的空间不大。

因此，综合来看，在国内需求稳中趋缓、狭义货币M_1增速持续走低以及PPI下半年可能有所回落的趋势下，未来CPI缺乏显著反弹动力，通胀卷土重来的担忧没有充分依据，CPI全年能够保持在合理水平。

此前，国家统计局新闻发言人毛盛勇表示，进入9月份以后，蔬菜价格大幅上涨基础并不存在；如果没有新的疫情发生，猪肉价格不会出现大幅度波动；工业消费品供过于求的局面短期不会改变，服务消费的价格也呈现温和上涨态势，加上当前货币政策稳健中性，CPI有条件保持温和上涨趋势，价格不会出现大幅上涨。

聚焦

前9月空气质量优良天数同比增9天

北京大气治理，蓝天给出好答案

本报记者 杨学聪

北京市环保局日前发布前三季度空气质量报告显示，今年1月份至9月份，北京$PM_{2.5}$平均浓度50微克/立方米，优良天数同比增9天；1月份、8月份和9月份的$PM_{2.5}$浓度达到有监测数据以来历史同期最好水平。

来自北京市环保局的数据显示，今年1月份至9月份，二氧化硫、二氧化氮和PM_{10}的平均浓度分别为6、38和77微克/立方米，同比分别下降33.3%、15.6%和14.4%。全市优良天数总计160天，同比增加9天；空气重污染天数8天（含1天臭氧重污染），同比减少10天。

这份令人振奋的“蓝天”成绩单是怎么来的？“好的空气质量得益于人努力、天帮忙。”北京市环保局相关负责人表示，北京市多年来持之以恒开展大气污染治理，环境效益持续释放，污染物排放总量减少。今年以来，全市突出打好重型柴油车、扬尘、挥发性有机物治理三大攻坚行动，着力加强城市精细化管理。

机动车尤其是重型柴油车治理一直是北京治理大气重点。从今年8月份起，在全国率先实施重型柴油车氮氧化物排放检测，基本实现对在用重型柴油车排放的全面监管；完善超标车企约谈机制，督促加快行业部门高排放车辆淘汰更新；加快推进龙头物流企业新能源货车更新1.1万辆；报废转出国Ⅲ排放标准柴油货车3.45万辆。

北京通过创新手段，由环保和公安交管部门紧密配合，聚焦进京路口、市内重点道路、重型柴油车集中停放区域等，共人工检查重型柴油车161.9万辆次，处罚25.1万辆次。针对空气质量排名靠后、热点网格报警多发区域，环保、公安、城管执法等多部门联合开展“点穴式”执法。前9个月，对固定污染源共立案处罚2859起，处罚金额1.45亿元。

此外，全市共退出一般制造业企业和污染企业645家，清理整治“散乱污”企业351家。燃煤治理方面，450个村“煤改清洁能源”工程陆续完工，并提前做好设备运维、燃气、电力保障等，确保温暖过冬；剩余燃煤集中供热锅炉清洁能源改造收尾，预计年底实现全市平原地区基本“无煤化”。

为落实属地环保责任，对各区工作实行量化考核，按周通报各区执法情况，以及空气质量排名后10位的乡镇（街道），将163个乡镇（街道）纳入全市大气污染防治精细化管理示范和重点督查区域，约谈问题突出的乡镇（街道）19个，将环保责任和压力传递到基层一线。

该负责人还表示，下一步，北京将在加快推进2018年行动计划各项措施基础上，结合季节性污染规律，继续坚决打好重型柴油车、扬尘、挥发性有机物污染治理攻坚战。

直播间

做代购也要交税，逃税重罚！

目前，海关严查海外代购物品入境，这让不少代购从业者打起退堂鼓，游走于法律、税收灰色地带的代购行业将逐渐走向规范。针对网友关心的代购问题，本期主持人予以解答。

问：当前代购从业者主要有哪些人？

主持人：在海外求学、工作、生活的人，有不少在做将国外商品转运到国内销售的代购业务，也有一部分人在国内以代购为生。他们通常以个人为单位，依托电商或社交平台，售卖海外商品。这种自然人网店，是公民以个人身份在第三方平台上通过网络从事商品交易或提供服务的商店，最典型的即C2C电商平台上的个人网店，这是目前海外代购的主力，也是电子商务中不可忽视的重要一环。根据相关规定，电子商务经营者是指通过互联网等信息网络从事销售商品或者提供服务的经营活动的自然人、法人和非法人组织，包括电子商务平台经营者、平台内经营者以及通过自建网站、其他网络服务销售商品或者提供服务的电子商务经营者。

问：今后对代购将有哪些规范措施？

主持人：《中华人民共和国电子商务法》明确规定，电子商务经营者应当依法办理市场主体登记。但是，个人销售自产农副产品、家庭手工业产品，个人利用自己的技能从事依法无须取得许可的便民劳务活动和零星小额交易活动，以及依照法律、行政法规不需要登记的除外。电子商务经营者应当依法履行纳税义务，并依法享受税收优惠。电子商务经营者从事经营活动，依法需要取得相关行政许可的，应当依法取得行政许可。电子商务经营者从事跨境电子商务，应当遵守进出口监督管理的法律、行政法规和国家有关规定。上述规定将会对自然人网店，特别是从事海外代购业务的网店产生较大冲击。无论是自然人、代购商店、代购网站或其他市场主体，只要是从事海外代购交易的，且具有一定规模，都必须先在国内工商行政部门备案登记并领取营业执照，然后还需要去税务部门办理税务登记证，之后才能经营。否则，在2019年1月1日之后就会涉嫌违法经营和偷逃税款，最高面临200万元罚款。

问：在微信朋友圈从事代购活动有哪些规定？

主持人：电子商务法提高了自然人经营网店的准入门槛，加强了平台监管责任，对消费者而言是有力保障。微信属于社交平台，并非电商平台。如果在微信平台销售商品，且这种行为具有连贯性和营利性，就是一种经营活动，属于电子商务的范畴，就要按照电子商务法的规定从事代购业务。从电子商务市场的长远发展来看，法律的出台将使各类经营性质的代购有法可依，提高代购的违法成本，对于消费者而言利大于弊，虽然会使价格上涨，但在购买商品时不仅质量能够得以保证，而且售后维权也将有章可循。

（本期主持人 李万祥）

02:15

社保征缴规范化与企业负担轻重无关

经济日报·中国经济网记者 韩秉志

经济热点理性看

总体上看，税务部门征收社保费的地区，费基逐年做实、费率稳中有降，并未出现过社会所担心的企业负担大幅增加现象

相关部门要抓紧时间，深入调研，精心测算，及时推出较大幅度降低费率和调整缴费基数政策措施

根据党中央、国务院对社保征收机构改革工作的统一部署安排，自2019年1月1日起，社会保险费由税务部门统一征收。对于税务部门将全面负责社会保险费征管，一些此前未缴纳或未足额缴纳社保费的企业会担心负担因此大幅增加。其实，税务部门负责社保费征收并非新鲜事。目前，全国已有超过一半省份由税务部门不同程度地征收社保费。总体上看，税务部门征收社保费的地区，费基逐年做实、费率稳中有降，并未出现过社会所担心的企业负担大幅增加现象。

从本质上看，社保征缴规范化和企业负担轻重之间并无矛盾。无论是社会保险部门征缴，还是税务部门征缴，都是依法征缴。过去部分企业逃缴、少缴社会保险费，对于按照实数缴纳的企业来说并不公平。征缴体制改革，使社保缴费更具规范性，可以实现社会保险费集中统一征缴，既有利于提高规模效应和征缴效率，也有利于企业之间公平社保缴费负担，促进平等竞争。不仅如此，将社保部门及其经办机构从繁重的征收任务中解脱出来，能够使其把精力集中在参保扩面、待遇发放等方面，筑牢社会保障民生底线。

当然，有人会问，社保费交由税务部门统一征收，是不是为了追求社保费收入的一时高增长？其实不然。显而易见的是，统一社保费征收主体，意味着征管能力的增强，这有利于促进各类企业职工参保缴费，更好地维护职工权益。让社保费实现应收尽收、应保尽保，实际上是为降低社会保险费率、减轻企业及职工缴费负担创造有利条件。对于依法缴费的企业来讲，税务部门征收后，在公平性和可持续性提高的前提下，才有条件在统筹精算的基础上，为企业整体降低费率争取到更大空间，最终实现社保费逐步合理下降，尽可能地为市场主体减负、为职工增加收入。

因此，税务部门统一征管社保费政策本身并没有问题，但不少企业尤其是中小企业的疑虑，反映出社保征收改革仍需要调整配套政策的支持。随着社保费征收效率的提升，企业需要有相应的社保费率下降予以对冲，这不仅是减轻企业负担的必要举措，也是增强企业活力，推动经济持续健康发展的重要举措。日前举行的国务院常务会议明确要求，抓紧研究适当降低社保费率，确保总体上不增加企业负担。在社保征收机构改革到位前，各地要一律保持现有征收政策不变，严禁自行对企业历史欠费集中清缴。

有关负责人表示，目前各地征收体制改革工作正处于准备阶段，社保经办机构和税务部门着力于做好衔接工作，积极建立数据共享平台，改革工作中坚持只变更征收主体，原有政策继续保持不变的基本原则。

也有参保人担心，社保费率如进一步降低，是否会影响到社保基金的运行？从各项社保基金运行情况看，截至今年8月底，全国企业职工基本养老保险、职工医疗保险、失业保险、工伤保险、生育保险基金累计结余分别为47264亿元、17392亿元、5712亿元、1734亿元、558亿元，各项社会保险基金总体运行平稳。根据《国务院关于建立企业职工基本养老保险基金中央调剂制度的通知》要求，自今年7月1日起，企业职工基本养老保险在现行省级统筹基础上，建立中央调剂基金，对各省份养老保险基金实行适度调剂，均衡地区间基金负担，确保基本养老金按时足额发放。

税务部门征缴社会保险费，是实现依法征缴的重要手段，但社保征收方式的统一，与降成本、兜底线、保民生密不可分。因此，在社保征收方式上，需要“稳”字当头，既要全面考虑基金征缴的影响，基金收支地区的差异，以及老龄化等因素带来的压力，也要在降低企业成本上做好“减法”，严格落实国家降低社保费率政策，做到应减必减。为此，相关部门要抓紧时间，深入调研，精心测算，及时推出较大幅度降低费率和调整缴费基数政策措施，通过合理的过渡性安排，逐步提高征收强度，给予中小企业缓冲时间和生存发展空间，使企业社保缴费不因征管主体改变而增加负担，让广大人民群众有更多获得感。

本版编辑 郭存举 李 瞳