上半年煤炭、电力和天然气消费淡季不淡特征明显——

能源行业:消费持续增长 效益显著改善

经济日报·中国经济网记者 王轶辰

透视 高质量发展新亮点

从国家能源局的统计数据来看,上半年经济运行延续稳中向好态势,叠加天气因素,全国能源消费持续增长,生产平稳,进口增加,能源消费结构不断优化——

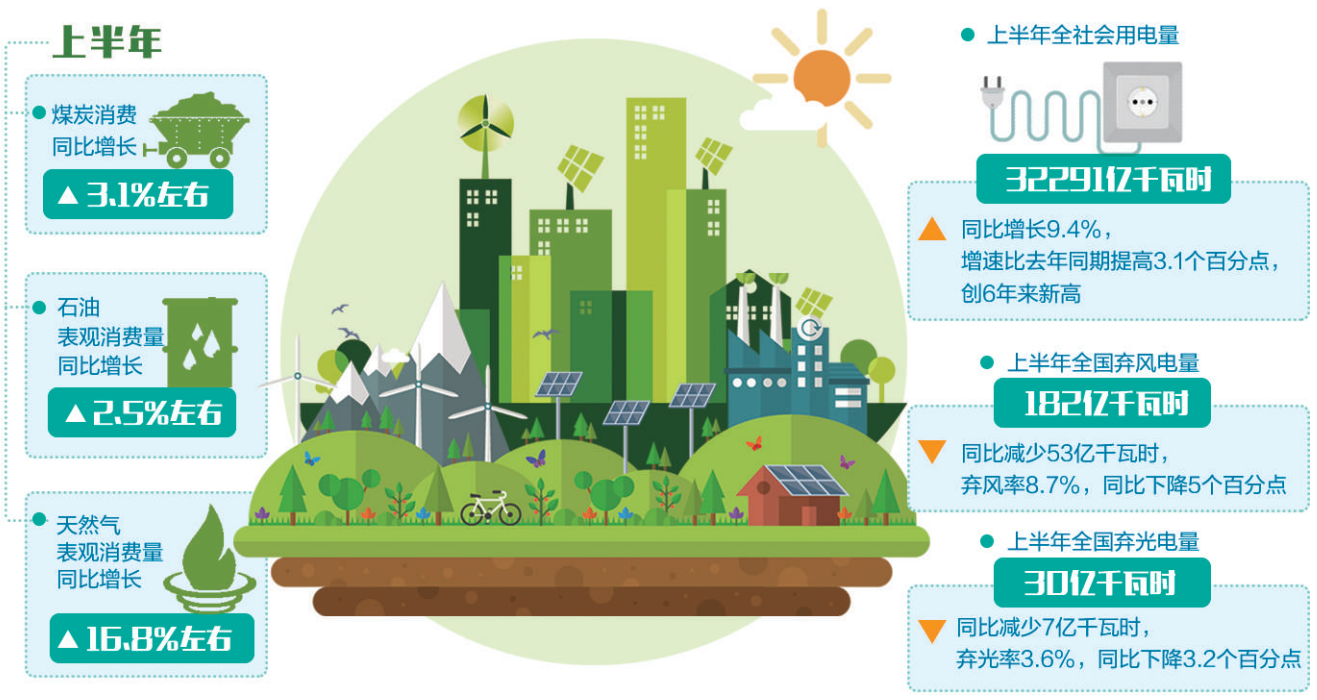

7月30日,国家能源局召开新闻发布会,发布上半年能源形势、可再生能源并网运行情况、第二季度12398能源监管热线投诉举报受理情况。国家能源局发展规划司司长李福龙表示,上半年经济运行延续稳中向好态势,叠加天气因素,全国能源消费持续增长,生产平稳,进口增加,能源消费结构不断优化。

能源消费较快增长

"总体来看,上半年全国能源消费保持较快增长,尤其二季度以来,煤炭、电力和天然气消费淡季不淡特征明显。"李福龙说。

具体来看,煤炭消费稳中有升。上半年,全国煤炭消费同比增长3.1%左右。主要耗煤行业中,发电用煤大幅增长,是煤炭消费增长的主要拉动力量;化工行业用煤小幅增长,钢铁和建材行业用煤同比下降。

石油消费保持平稳。上半年,石油表观消费量同比增长2.5%左右。成品油表观消费量同比增长2.3%左右。汽油消费增速回升,柴油消费相对平稳,煤油消费增长较快。

天然气消费大幅增长。上半年,天然气表观消费量同比增长16.8%左右。城市燃气、工业燃料和发电用气都保持较快增长,化工用气同比下降。同时,天然气产供储销体系建设加快。"已落实的2018年天然气供应增量比上年大幅增长,并且向大气污染防治重点地区倾斜。加快推进天然气管网互联互通重点工程和环渤海地区天然气储运体系建设,构建'全国一张网'格局,力争今冬明春向北方地区增供量大于去冬今春增量。"李福龙表示。

能源系统调峰能力是保障能源有效供给的重要方面。上半年,天然气上游供气企业储气能力建设规划和方案正在加快制定。新型储能电站示范项目启动建设,龙头水库、燃气调峰电站、太阳能热发电等各类灵活调节电源建设加快,热电解耦改造和纯凝火电机组深度调峰改造持续推进,部分机组改造已经完成,系统调峰能力逐步增强。

在一系列改革措施下,能源行业效益实现总体改善。数据显示,煤炭采选业实现利润约1279亿元,同比增长14.8%;油气开采业实现利润约696亿元,同比增长2.6倍;石油、煤炭及其他燃料加工业实现利润1100多亿元,同比增长27.9%;电力、热力生产和供应业实现利润1800多亿元,同比增长26.1%,但火电企业因煤价上涨、发电成本上升,经营形势仍然比较严峻,亏损面接近一半。

电力消费持续回暖

今年全国能源消费的一大亮点,就是用电量在经历多年的低谷后实现大幅反转。数据显示,上半年全社会用电量32291亿千瓦时,同比增长9.4%,增速比去年同期提高3.1个百分点,创6年来新高。分部门看,二产用电增速持续回升,上拉用电增长5.3个百分点;三产、居民生活用电保持两位数增长,合计上拉用电增长4.0个百分点。

用电量大幅增长的同时,电力消费结构也进一步优化。上半年,二产用电比重为69.2%,比去年同期下降1.8个百分点。其中,四大高耗能行业合计用电比重为28.5%,比去年同期下降1.3个百分点;三产和居民生活用电比重合计为29.8%,比去年同期提高2.6个百分点。二产用电对全社会用电增长的贡献率为56.5%,比去年同期下降12.2个百分点;三产和居民生活用电对全社会用电增长的贡献率合计为42.4%,与去年同期相比提高了13.0个百分点。

电力消费结构优化反映了新旧动能转换加快。从拉动电力增长的角度看,二产中的医药、通用设备、汽车、电气机械和器材、计算机/通信等装备制造业用电增速均超过或接近10%。三产中的信息传输/软件技术等服务业用电同比增长25.5%,带动新兴产业合计用电同比增长12.4%,比去年同期提高2.2个百分点,比上半年用电增长9.4%,也提高了3个百分点。钢铁、有色、建材和化工等四大高耗能行业合计用电同比增长5.1%,增速比去年同期下降1.2个百分点。

与此同时,能源消费新模式新业态加快培育。"环保产业、电能替代等领域的用电增长已经成为全社会用电增长的新动力。工业企业环保改造拉动用电增长,居民采暖、生产制造、交通运输等领域的电能替代持续推进。"李福龙说,上半年全国电能替代累计828亿千瓦时,同比增长26%,拉动用电增长约0.6个百分点。甘肃、浙江等6个清洁能源示范省建设稳步推进。到现在为止,已经有9个新能源微电网示范项目陆续投入运营,还有8个已经正式开工建设。

新能源消纳形势好转

可再生能源消纳一直是影响我国可再生能源发展的重要因素,随着一系列有利政策的持续发酵,上半年,风电和光伏发电消纳形势持续好转,弃电量和弃电率实现"双降"。

数据显示,上半年,全国弃风电量182亿千瓦时,同比减少53亿千瓦时,弃风率8.7%,同比下降5个百分点。弃光电量30亿千瓦时,同比减少7亿千瓦时,弃光率3.6%,同比下降3.2个百分点。其中,有18个省(区、市)没有弃风限电,另有9个省弃风率在5%以下,弃风率超过5%的只有内蒙古、吉林、甘肃和新疆4省(区);有22个省(区、市)没有弃光限电,另有6个省(区)弃光率在5%以下,弃光率超过5%的只有甘肃、新疆、陕西3省(区)。

"我们加强对可再生能源建设和运行的年度监测,做到心中有数,按照可再生能源利用的情况,对可再生能源项目的建设布局实行调控,避免弃水弃风弃光问题进一步加剧,为解决弃水弃风弃光问题创造了有利的条件。"国家能源局新能源和可再生能源司副司长梁志鹏说。

在调度上,以国家电网公司和南方电网公司为主,组织有关省级电网以及跨省区的电力调度,优化运行方式,为可再生能源的消纳创造条件。"可以说,在风电、光伏比例比较高的省级电网都建立了可再生能源监测和信息优化调度系统,在新能源并网运行、电网调度管理上比前几年有了很大提升,为消纳可再生能源创造了条件。"梁志鹏表示。

记者了解到,随着电力体制改革和市场化交易的全面推进,各个地区也开展了各种可再生能源消纳交易。简单来说,有本地的风电、光伏和大电力用户的交易,自备电厂置换交易,还有通过跨区的输电通道,在更大范围内开展可再生能源消纳专项交易,有力促进了可再生能源的消纳。

"总体来讲,今年以来可再生能源消纳取得了比较好的效果,但是面临的形势还十分严峻,可再生能源消纳还是一个长期问题。"梁志鹏表示,按照能源发展战略,今后可再生能源还需要更大规模地发展。从长远来看,建立可再生能源消纳利用的长效机制非常重要。目前,可再生能源电力配额制正在研究制定,准备近期再次向各方面征求意见,继续完善该政策。

产业一线

好技术加速产业化进程

秸秆炭化还田应用前景广阔

本报记者 董碧娟

在农业农村部近日印发的《农业绿色发展技术导则(2018—2030年)》中,生物炭基肥料等新产品及其生产工艺被列为我国未来十多年农业绿色发展技术集成示范。据了解,秸—炭—肥还田改土模式是将农作物秸秆通过中低温热裂解工艺转化为富含稳定有机质的生物炭,然后以生物炭为介质生产炭基肥料,并返回农田,以改善土壤结构及其他理化性状,增加土壤有机碳含量。

当前,这种新技术和创新模式应用如何?记者采访了该领域重点企业——北京三聚环保新材料股份有限公司技术负责人。

"农作物秸秆炭化还田—土壤改良技术优点很多。"据该负责人介绍,这种炭基肥料具有丰富的孔隙结构,能够增加土壤的透气性;还能解决土壤酸化问题和肥料中微量元素不足问题,有利于作物吸收各种营养元素,增加土壤肥效。"它还能提高地温,有利于作物生长。同时,有利于土壤微生物环境的修复,以及提高农产品产量和质量等。"该负责人介绍,他们利用秸秆炭化还田—土壤改良技术,广泛开展"三聚地沃"炭基肥产品示范,市场供不应求,取得了非常显著的效果。

在吉林省柳河县凉水河子镇,水稻施常规肥亩产511.1公斤,施炭基肥亩产598.7公斤,增产88公斤/亩,增产率17%。施炭基肥的水稻植株生长健壮,抗病、抗倒伏能力强。数据表明,施常规肥稻穗稻曲病发病率在20%左右,施炭基肥稻穗稻曲病发病率不到5%。

业内专家表示,施用炭基肥提高了秸秆中硅的含量,而且很好地促进了氮从秸秆向籽粒中运移,可促进作物根系生长,使得作物秸秆表现得比较硬挺,比施常规肥的水稻更抗倒伏。这种"惊艳"对比在多地的不同农作物上均有显现。宁夏回族自治区吴忠市同心县王团镇沟南村的紫花苜蓿草,施炭基肥后增产率25%;内蒙古兴安盟科右前旗额尔格图镇的甜菜,施炭基肥后增产率39.40%等。

好技术带来了产业化应用加速度。三聚环保在秸秆生物质循环利用产业布局上不断加速,目前已对接全国超过400个县市,成立项目落地公司160余个,已投产6家。该负责人表示,到2020年底,公司规划建设300家以上炭基肥生产厂,实现炭基肥产能1500万吨/年,秸秆收集运营能力3000万吨/年。

农业农村部在今年6月份《对十三届全国人大一次会议第4200号建议的答复》中表示,农业农村部将会同有关部门,积极推动农作物秸秆炭化还田技术研发推广。一是加强机理研究。组织土壤、肥料、农机、农业环保生态等领域专家,深入开展机理研究,进一步明确生物质炭基肥的主要特性和功能。二是推进集成创新。结合实施"化学肥料和农药减施增效综合技术"国家重点研发计划,组织科研院所、企业开展联合攻关,加强秸秆炭化还田技术及其配套机具研发,提高技术的适用性。三是加快推广应用。结合实施耕地保护与质量提升、农作物秸秆综合利用试点等项目,加大农作物秸秆炭化还田技术试验示范力度,积累一套成熟的技术模式,逐步加以推广应用。

平顶山引进尼龙产业一体化项目

本报讯 记者夏先清、通讯员史明阳报道:7月28日,河南平顶山市政府、三鼎控股集团、中国平煤神马集团在郑州签署投资合同,共同建设年产60万吨己内酰胺—聚合—纺丝产业一体化项目。

该项目将采用领先的绿色环保工艺和全智能化生产线,提升技术创新能力和绿色集约生产水平,打造一个在行业内具有世界先进水平的己内酰胺-尼龙全产业链项目示范基地,成为全球锦纶行业最具竞争能力的上下游一体化高端锦纶制造企业。

据了解,项目建成后,将快速实现"尼龙6"全产业链条延伸及己内酰胺产业规模放大,平煤神马集团"尼龙6"产业规模在跃居全球首位的同时,"尼龙66"与"尼龙6"相互支撑的大尼龙发展格局将更加稳固。在此基础上,平顶山中国尼龙城也将形成国内超规模的"尼龙6"与"尼龙66""双龙驱动"大型新材料产业集群。

作为平顶山目前引进的最大单体投资工业项目,该项目总投资200亿元,可安排就业万余人。平顶山市委书记周斌表示,该项目将进一步推动尼龙新材料下游产业集聚发展,为建设千亿元级尼龙新材料产业基地奠定坚实基础,成为平顶山市乃至河南省经济高质量发展的新增长极。

进口车降价为何不如预期

本报记者 杨忠阳

行业观察

在汽车整车关税调整满月之际,记者走访多家4S店发现,进口汽车价格并没有像消费者预计的那样大幅降低。事实上,影响进口汽车的最终销售价格的因素比较复杂,仅仅是关税降低对车价影响非常有限,消费者需要理性看待

"进口车的降幅从几千元至20万元不等,大部分都在5万元左右,不同的车型具体价格也不一样,总体降幅8%上下。"在汽车整车关税调整满月之际,记者走访了奔驰、奥迪、宝马、捷豹路虎等4S店,但不少消费者反映,进口车价格降幅并不如自己的预期。

家住海口市蓝天路的市民蔡先生甚至还向记者吐槽,"前后跑了几家4S店,发现个别车型的销售指导价格虽然调低了,但终端汽车的优惠幅度变小或者被取消掉了,算下来购车价并没有便宜多少,要买进口车,还得再等等"。

这究竟是怎么回事呢?今年5月22日,国务院关税税则委员会发布公告,自2018年7月1日起,降低汽车整车及零部件进口关税,将汽车整车税率为25%的135个税号和税率为20%的4个税号的税率降至15%,将汽车零部件税率分别为8%、10%、15%、20%、25%的共79个税号税率降至6%。一时间,进口车价格将"大降"的说法满天飞。

"整车关税下调10%,并不等于汽车售价会同比例下降。"汽车分析师钟师解释,汽车价格是由市场、税率等多方面因素决定的,关税只是其中因素之一。现在普通消费者常把进口汽车关税误以为是综合税率,实则不然。综合税率包含了关税、消费税、增值税和车辆购置税等,排量越大的进口汽车,综合税率越高。如果仅仅只是关税下调,带来的价格影响也就越不明显。

更值得关注的是,中美经贸摩擦也增添了部分进口车价格的不确定性。以特斯拉为例,此前受益于中国宣布下调关税10%的利好,特斯拉5月22日当晚即率先宣布全系车型降价,幅度从4.8万元至9.0万元不等。其中,特斯拉Model XP100D从原价140.56万元降到了131.6万元,降幅约7%。不过,好景不长,由于美国对中国发布了新一轮加征关税清单,中国不得不对美国整车进口关税由15%上调至40%。受此影响,特斯拉售价"不降反涨"。其中,Model XP100D售价又从131.56万元上涨至157.22万元,涨幅高达25.66万元。

除了特斯拉、林肯等大部分美系品牌外,奔驰和宝马这两个德国品牌,也有部分车型因为在美国生产面临更高额的进口关税,如奔驰GLE、GLS两款SUV,宝马的X4、X5、X6车型等。

在位于朝阳区通惠河畔的北京波士通达奔驰汽车店,销售人员无奈地告诉记者,尽管奔驰各系列车型均有价格下调,但是GLE、GLS这两款车型因为在美国生产,价格可能回调至最初的价格。记者随后查询梅赛德斯-奔驰中国官网,结果显示目前其从美国进口的两大车系——奔驰GLE和CLS官方指导价格均有上调,整体涨幅在2.80万元至13.50万元之间。北京星德宝汽车服务销售有限公司销售人员则反复提醒记者,"要买趁早,部分进口宝马SUV车型也有可能价格回调,甚至会高于关税下调前的价格"。

"降幅之所以不大,还在于关税下调之前,进口车市场上普遍有5%到15%的让利促销。"一位进口车经销商坦言,在厂商指导价下调之后,终端成交价格是否还会在原来促销让利的基础上再度降价,其实并不绝对。他告诉记者,影响经销商的终端价格制定因素,不仅包括成本、税费、车辆运输、商检、仓储、许可证等费用,还包括供求关系、竞争态势、返利预期、经销商利润等,需要一个非常繁杂的体系来计算,不是直接根据厂家指导价"一减了之"。他还提到,有些品牌以进口车关税下调当天为分水岭,也同步调整了对经销商的返利政策,"如果返利幅度缩水,终端价格不如大家预期,这并不难理解"。

声 明

尊敬的各位同行、消费者:

珠海格力电器股份有限公司是一家多元化的全球型工业集团,主营家用空调、中央空调、智能装备、生活电器、空气能热水器、手机、冰箱等产品。2005年至今,格力家用空调产销量连续13年领跑全球,2006年荣获"世界名牌"称号。2017年,格力电器实现营业总收入1500.20亿元,净利润224.02亿元,纳税149.39亿元,连续16年位居中国家电行业纳税前列,累计纳税达到963.53亿元。2018年,格力电器位列"福布斯全球上市公司2000强"榜单第294位。

珠海晶弘多力电器有限公司(下称"我司")于2016年在珠海横琴成立,与珠海格力电器股份有限公司无任何关联关系。

我司为了销售旗下空调产品,擅自在微信公众号"jhduoli"上发布的"晶弘多力/董明珠揭秘多力空调6大核心技术"信息中使用"董明珠"文字,擅自在空调产品外包装、宣传资料、手提袋上使用"董明珠"文字,我司这种行为对珠海格力电器股份有限公司构成了侵权,也误导了消费者,属于不正当竞争行为。对该侵权行为,法院已判决我司停止侵权、赔礼道歉并承担了30万元的赔偿责任。

对此,我司登报声明,郑重向珠海格力电器股份有限公司道歉。希冀通过登报声明清除我司上述侵权行为对珠海格力电器股份有限公司商业影响。

珠海晶弘多力电器有限公司

2018年7月31日