上半年税收同比增长15.3%，20余项税收优惠出台——

税收快速增长 减税加速落地

经济日报·中国经济网记者 董碧娟

热点聚焦

上半年税务部门共组织税收收入（已扣减出口退税）81607亿元，同比增长15.3%，其中工业税收自2017年起连续6个季度增长超过10%，与企业盈利水平相关的企业所得税增长13.5%，显示企业发展活力和经济发展质效继续提升。与此同时，各项减税政策有效落地，进一步减轻了市场主体负担

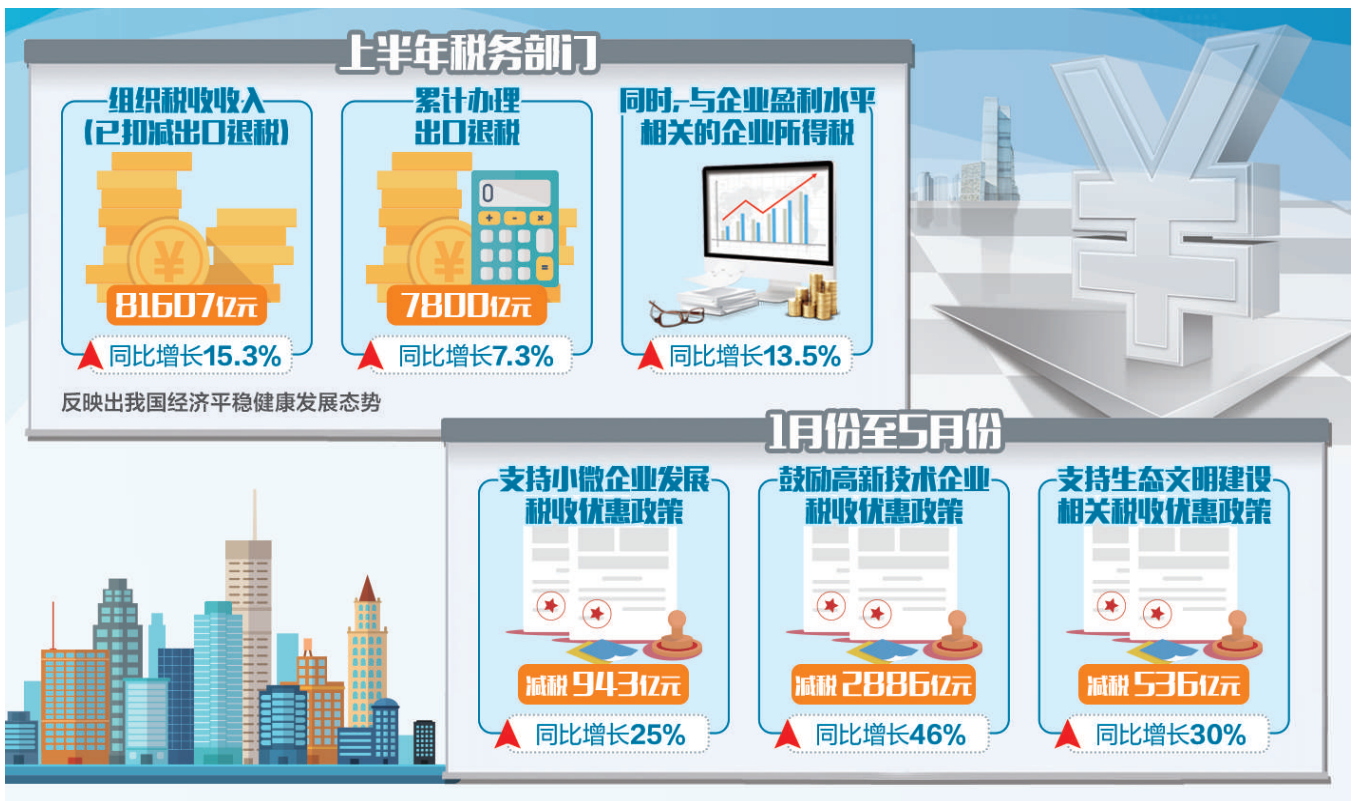

7月17日，备受关注的上半年“税收账本”公布。国家税务总局举行新闻发布会介绍上半年税务部门组织收入、深化增值税改革等方面情况。数据显示，经济向好带动税收平稳增长，各项减税政策有效落地，进一步减轻了市场主体负担。

工业和服务业税收增长较快

“税收收入形势总体较好，反映经济质效继续提升。”税务总局收入规划核算司副司长郑小英介绍，税务部门上半年共组织税收收入（已扣减出口退税）81607亿元，同比增长15.3%，反映出我国经济平稳健康发展态势。上半年累计办理出口退税7800亿元，增长7.3%。同时，与企业盈利水平相关的企业所得税增长13.5%，企业发展活力和经济发展质效继续提升。

上半年，工业和服务业税收收入增速分别为14.7%和13.2%。“随着供给侧结构性改革深入推进，部分行业产能过剩问题逐步缓解，工业税收自2017年起连续6个季度增长超过10%；服务业税收收入近年来一直保持较快增长势头，2017年以来连续6个季度增速在10%以上，反映我国经济转型升级态势明显。”郑小英说。

上半年，新兴产业税收收入继续较快增长。其中，软件和信息技术产业税收收入继2016年以来连续9个季度增速超过30%之后，今年上半年仍然增长29.3%。科研和技术服务业税收收入增长26.5%，其中研究和试验发展服务业税收收入增长19.6%。

“消费类税收收入持续快速增长，反映国内需求较为旺盛。”郑小英介绍，上半年，零售业税收收入增长20.5%，延续了2017年以来的较高增速，住宿餐饮业税收收入增长8.6%，走出了前几年的低迷状态，反映居民消费较为旺盛。

此外，四大板块税收收入均平稳较快增长。上半年，东部、中部、西部和东北四大板块地区税收收入分别增长13.3%、19.5%、19.7%、10.9%。与2017年相比，四大板块税收收入增速均明显提高。其中东部地区税收规模较大，仍达到了两位数的较快增速；中、西部地区发展势头迅猛，税收收入增速均接近20%；东北地区税收收入也较2017年提高了3.9个百分点，地区差距进一步缩小。

税率下调让利企业

今年3月28日的国务院常务会议提出进一步深化增值税改革，推出将17%和11%两档增值税税率分别下调1个百分点等3项深化增值税改革措施，并决定从2018年5月1日起实施。

税务总局货物和劳务税司司长王道树介绍，为有力推动改革落实，税务总局会同财政部及时制发改革政策文件，明确政策规定；制定10方面41项具体措施，明确落实改革任务分工、责任人和完成时限；多次召开政策解读视频会议，帮助纳税人吃透吃准用好政策；增设服务窗口、开设绿色通道、简化办理流程，为纳税人提供更加便利高效的办税服务；优化软、硬件资源配置，如期完成各类税收信息系统的修改完善、测试升级，为改革顺利实施提供了稳固基础。

“目前深化增值税改革运行平稳，效应逐步显现。”王道树介绍，截至5月31日，增值税税率调整共涉及增值税一般纳税人895万户，与税率调整前相比，改革首月实现净减税348亿元，减税幅度8.57%。税率下调后，原适用17%、11%税率的行业，如制造业、交通运输业、建筑业等普遍减税，其中制造业减税获益最大。

深化增值税改革首月，制造业增值税一般纳税人252万户，与税率调整前相比，整体实现净减税141亿元，减税幅度8.77%，减税金额占到所有行业减税总额的40.7%；交通运输业和建筑业也减税明显，交通运输业增值税一般纳税人21万户，减税幅度11.38%；建筑业增值税一般纳税人44万户，减税幅度7.48%。

税收营商环境持续优化

“上半年，财税部门出台了税收优惠政策20余项，内容涵盖促进实体经济发展、支持‘大众创业、万众创新’、扶持民生领域发展等多个方面。”税务总局办公厅副主任付树林介绍。

据统计，1月份至5月份，支持小微企业发展税收优惠政策减税943亿元，增长25%；鼓励高新技术企业税收优惠政策减税2886亿元，增长46%；支持生态文明建设相关税收优惠政策减税536亿元，增长30%。“各项减税政策有效落地，进一步减轻了市场主体负担，助力企业轻装前行。”付树林表示。

除了减税红包加速落袋，多方面税收营商环境也持续优化。比如积极稳妥推进税制改革。“税务部门先后采取一系列举措，确保将党中央、国务院深化增值税改革措施落到实处。”付树林说，扩大水资源税试点和环保税改革运行情况良好，为打赢污染防治攻坚战和蓝天保卫战作出了贡献。

税收领域“放管服”改革也深入推进。税务部门连续第五年开展“便民办税春风行动”，推出5类20项便民办税措施。据介绍，全国税务部门自4月1日起对5大类105个办税事项在全国范围推行“最多跑一次”改革。5月1日起全国税务系统9365个办税服务厅实现“一厅通办”，12366纳税服务热线实现“一键咨询”。一系列为民便民利民举措为提升纳税人获得感打下了坚实基础。

同时，对各类涉税违法行为打击力度也持续加大。2018年上半年，税务总局与公安部、海关总署和人民银行等部门密切协作，将打击出口骗税和打击虚开增值税专用发票紧密结合，在全国范围内开展跨部门、跨区域专项行动，摧毁一批职业化犯罪团伙和网络，严惩一批违法犯罪企业和人员，成效显著。

链接

降税一个点 受益一条线

本报记者 董碧娟

今年5月1日起，制造业等行业增值税税率从17%降至16%。减税一个点，可以受益一条线。

“我们公司每年给下游企业供应钛白粉4万多吨，销售收入5亿元。这次增值税税率下调，下游企业按16%的税率购进钛白粉，购进环节将减少成本500多万元。”广西顺风钛业有限公司负责人朱永昌说。

朱永昌为记者算了一笔账：公司2017年全年销售额5.06亿元，发生适用于17%的销项税额8595万元，扣除进项税额6976万元，应缴税款1619万元。今年5月1日后，增值税税率从17%降到16%，若以2017年销售额测算，全年增值税减负将达96万元。

广西梧州龙鱼漆业有限公司是广西顺风钛业有限公司的下游企业，也享受增值税税率从17%降到16%的优惠，应纳增值税额从257万元下降为242万元，由此少缴的15万元税额再加上购买原材料的价格差异1.4万元，16.4万元的减税红包可稳妥到手。

梧州市东昇纸制品有限责任公司是广西梧州龙鱼漆业有限公司的长期客户。该公司负责人郭展球说，近年来公司每年享受小型微利企业所得税减半征收约1.36万元，在增值税改革情况下，应缴纳的增值税额从27.6万元降低到26万元，又可再获得1.6万元的减税红包。此外，随着应缴纳增值税额的降低，该公司的城建税、教育费附加等也将减少2000元，如此算下来，公司每年累计获减免税费近3.2万元。

银行业协会联合41家机构发布催收债权公告——

让严重失信债务人寸步难行

本报记者 郭子源

中国银行业协会日前联合41家银行业金融机构首次发布了对140家严重失信债务人公示催收债权的公告，一时间引发社会高度关注。那么，该公告将如何发挥作用？严重失信债务人将面临何种惩戒？银行业失信惩戒机制建设接下来将如何推进？经济日报记者就此采访了银行业协会相关负责人。

“近年来，部分债务人违约、个别债务人逃废银行债务事件时有发生，这不仅严重侵犯了银行业金融机构的合法权益，也易引发金融风险。”银行业协会相关负责人说。

因此，深入推进涉金融失信惩戒工作已势在必行。实际上，银行业协会此前已组织制定了“依法保护银行债权、打击逃废银行债务”专项工作方案，并启动了“四个一批”专项活动，即“督办一批、通报一批、公示一批、制裁一批”。

此次发布的公告正是“公示一批”的具体行动。“直接目的是督促有关债务人、担保人依法依约履行法律义务和合同，同时增强各银行之间的信息共享。”该负责人说，在此基础上，还将开展联合惩戒工作，全方位提高失信成本，让守信者处处受益、失信者寸步难行。

如何惩戒？据介绍，银行开展新业务时将参考上述严重失信债务人名单，若企业位列其中、没有依法依约清偿贷款本息，很有可能无法从相关银行乃至全国银行业获得新增授信，银行也不会为其开立新的结算账户，其法定代表人在办理个人信用卡时也将受到限制。

值得注意的是，此次之所以选择“公告”形式，而非银行内部“黑名单”、法院“失信被执行人名单”等形式，目的在于将防范关口前移。

“黑名单通常仅供银行内部使用，公告则具有较强的社会影响力；失信被执行人名单的产生通常需要较长的时间，公告则具有时效性，各家银行第一时间自主申报失信企业信息，经银行业协会核实确认后便向社会公示。”该负责人说。

那么，何种企业会被认定为严重失信债务人？据介绍，核实名单时遵循三个原则。一看所欠债务金额；二看违约时长，通常为逾期90天以上；三看债务人的还款意愿，若债务人虽未还款但已做出还款承诺，则不会被列入上述名单。

具体来看，此次公示的名单共涉及140户债务人，涉及本金181.5亿元，利息68.1亿元，本息合计249.6亿元；债务人地域分布涉及26省（市、自治区），浙江省、福建省申报较多，分别达19户、14户。

金额最大的失信债务人是云南惠嘉进出口有限公司，债权银行为中国工商银行，该公司拖欠本息合计高达15.9亿元；金额最小的失信债务人也拖欠本息高达728万元，为宣威市大禹经贸有限公司，债权银行是富滇银行。

“严重失信人清偿相关银行债务后，根据申报银行的报告，银行业协会将不再把该债务人纳入严重失信债务人名单，同时按照一定规则，允许其进行信用修复。”该负责人说。

据介绍，下一步银行业失信惩戒机制建设还将迎来一系列新举措。一是银行业协会将适时发布《严重失信债务人信息管理办法》，规范失信债务人信息管理工作；二是适时向全国信用信息共享平台（信用中国网）报送严重失信债务人信息，扩大其公示催告范围；三是编辑出版逃废银行债务典型案例，集中通报银行业严重失信债务人逃废银行债务情况。

“对于严重失信债务人已经构成犯罪的，我们将集中向人民法院、公安机关反映情况，提示银行业金融机构采取刑事自诉等措施依法维权，打击逃废银行债务行为。”该负责人说，行业信用体系建设长期而系统，银行业协会还将积极推动《失信惩戒条例》等信用立法工作。

风向标

一单被罚，所有业务暂停

证监会出新规倒逼中介机构勤勉尽责

本报记者 祝惠春

7月13日，证监会颁布《〈中国证券监督管理委员会行政许可实施程序规定〉第十五条、第二十二条有关规定的适用意见——证券期货法律适用意见第13号》，对中介机构被证监会或司法机关立案调查的，证监会是否继续受理该机构业务，进行了明确规定：证券服务机构在各类行政许可事项中提供服务的行为按照同类业务处理。

这也就是说，凡是需要证监会作出行政许可决定的，都属于“同类业务”。在同类业务范围内，一单被罚，所有业务暂停！通俗讲，就是一家证券服务机构因为IPO业务违法违规正在被调查中，那么这家机构提供服务的定向增发、公开增发、配股、IPO、可转债、可交债、公开发行公司债、需要证监会核准的重大资产重组业务，全部不予受理。

不仅如此，证监会新闻发言人高莉强调，根据《行政许可实施程序规定》，证券公司、证券服务机构及其从业人员涉嫌违法违规被立案调查，或者被司法机关侦查，尚未结案的，即使涉案行为与其为申请人提供服务的行为不属于同类业务，但对市场有重大影响的，证监会也将依法不予受理或中止审查其出具的行政许可申请文件。

一段时间以来，调查处罚和行政许可“挂钩”，引起投行圈高度关注。如今，证监会权威解释落地。“最要命的是一个业务被查就会造成整个业务条线瘫痪。虽然立案调查结束后，会恢复受理，但是机会不等人，客户有可能因此流失。”业内人士表示，保荐、承销、审计、律师、评估、评级等中介机构都将大洗牌。

企业IPO和再融资不可或缺的中介机构，被称作证券市场“看门人”，长期以来，很多发行欺诈与上市公司财务造假案中，相关证券服务机构难脱干系，“看门人”打瞌睡、装睡，甚至为虎作伥。投资者因为中介机构尽职调查不到位而遭受损失的问题很突出，是资本市场“痛点”之一。

从制度安排上来讲，在以充分信息披露为核心的资本市场，中介机构诚实守信、勤勉尽责是解决上市公司和投资者之间信息不对称的重要制度安排。中介机构“看门人”角色发挥得好坏，将直接影响发行新股质量，以及投资者切身利益，关系资本市场的健康发展。

证监会抓住“痛点”，将调查处罚和行政许可“挂钩”，以刺痛证券服务行业的神经，将督促中介机构真正做到归位尽责。

值得注意的是，6月27日，北京市第一中级人民法院对北京市东易律师事务所起诉证监会一案作出一审判决，驳回东易所诉讼请求。此前，曾担任欣泰电气IPO中介机构的东易所因不服证监会270万元的罚没款，将证监会起诉至法院，要求撤销行政处罚。该案是全国首例涉及律师事务所在申请IPO过程中勤勉义务认定标准案件。法院判决驳回东易所的诉讼请求，意味着证监会执法原则和勤勉尽责认定标准得到了司法确认。这也说明，在严规范促中介机构归位尽责这个问题上，行政处罚和司法将进一步形成合力。

券商严控业务规模

“两融”风险整体可控

本报记者 温济聪

近期，由于A股指数波动，有部分投资者开始担心是否会出现融资客集中“爆仓”的风险。不过，记者采访的多位券商业内人士表示，目前两融余额比2015年股市异常波动时已大幅缩小，两融各项风险控制指标处于安全状态。

根据上交所、深交所的最新统计数据显示，截至7月11日，沪深两市融资融券总体余额为8988.56亿元。其中，两市融资余额为8920.13亿元（沪市5394.87亿元、深市3525.26亿元）；两市融券余额为68.43亿元（沪市57.88亿元、深市10.55亿元）。

对于两融余额的下降，北京理工大学管理与经济学院副教授张永冀表示，一是由于近期市场赚钱效应降低，两融资金投资意愿下降；二是由于近年来监管层对于两融规模的严格监管；三是随着两融余额重回万亿元关口下方，各大券商在两融制度建设、风险控制方面作了很多调整，在源头上有效控制了风险，目前有平仓风险的股票整体上并不多。

值得关注的是，目前，各家券商基本建立了两融风险集中度防控制度。例如，湘财证券发布公告称，其措施包括信用账户维持担保比例160%（不含）以下的，信用账户内单一证券市值占信用账户总资产的比例不得高于60%（含）；信用账户维持担保比例高于160%（含）且低于190%（不含）的，信用账户内单一证券市值占信用账户总资产的比例不得高于80%（含）；信用账户维持担保比例在190%（含）以上的，暂不对信用账户单一客户单一证券持仓集中度风险进行前端控制。

上海地区一家券商相关人士向记者表示，目前针对那些信用账户维持担保比较高的客户，规定信用账户内单一证券市值占信用账户总资产的比例不应高于70%，如果券商相关部门认定客户持仓风险较大，不仅会及时提示风险，还会下调其个股融资比例，有时会降低至40%左右。

此外，日前多家券商对部分标的及可充抵保证金证券进行调整。例如，广发证券下调7只标的担保折算率，招商证券将中兴通讯调出标的范围，国信证券下调2只标的担保折算率。

“融资融券是A股市场的杠杆工具之一，是上一轮牛市的主要推手，同时也是2015年市场异常波动中调整较为剧烈的领域之一。”张永冀表示，目前，沪深两市融资融券总体余额下降到9000亿元以下，券商严控两融业务的规模，两融风险整体可控。

本版编辑 梁 睿