“金腰带”上热火朝天

——记中国援塞内加尔竞技摔跤场施工现场

本报驻达喀尔记者 郭 凯

“一带一路”在行动

4月28日是星期六，对普通人来说是个休息的日子。但是，对于中国援塞内加尔竞技摔跤场项目的两国建设者来说，这又是充满汗水与奋斗的一天。在中国驻塞内加尔文化参赞佘明远的带领下，中国驻塞媒体探访了正在紧张施工的摔跤场工地。在这里，记者感受到了热火朝天的工作气氛，以及中非互利合作给当地人带来的可喜变化。

非洲首座现代化摔跤场

作为塞内加尔的“国粹”，传统竞技摔跤已有上百年历史，深受塞内加尔民众喜爱。融合了摔跤竞技、民俗表演、歌舞等文化元素于一体，每次摔跤比赛都有相当隆重的仪式，时间长达几个小时，可谓“展现塞内加尔文化的一面镜子”。每当有重量级摔跤比赛，塞内加尔首都达喀尔万人空巷，门票也是一票难求。不仅塞内加尔民众喜爱摔跤，周边国家如马里、几内亚等国，也有很多“摔跤迷”。但到目前为止，整个非洲地区还没有一座专门的竞技摔跤场，每次比赛都得借用足球场的场地，比赛和观赛效果都大打折扣。

2014年，中国同意援建塞内加尔一座现代化竞技摔跤场，并将其作为商务部重点援外项目。竞技场完工后将大力推动该国体育事业的发展，达成当地民众多年的夙愿。该项目位于达喀尔市郊10公里的皮金区内，规划建筑面积7公顷，总建筑面积18000平方米，是一座可容纳2万名观众的甲级中等体育场。建筑高度23.2米，最高点为50.466米，主拱跨度206.9米，平面最大宽度约为45米。看台为钢筋混凝土框架结构，由南、北、西三部分看台组成。该项目由湖南建工承建，于2016年5月25日正式开工，工期两年。负责该项目建设的湖南省第六工程有限公司副总经理、高级工程师李朝说，摔跤场项目占地面积大、地质条件差、地下水位高、高支模面积大、异形结构多、钢罩棚跨度大、工期紧张，这些不利因素给整个项目团队造成了很多困难。塞内加尔现在基建项目发展迅速，建材供应也较为紧张，也给项目顺利实施增添了不小的难度。不过，在中塞两国建设者共同努力和商务部、驻塞使馆、湖南省人民政府、集团总部等的大力支持下，目前项目已经成功进入了收尾阶段。在保证安全与质量的前提下，现在整个项目都在加班加点，以确保项目顺利如期完工。

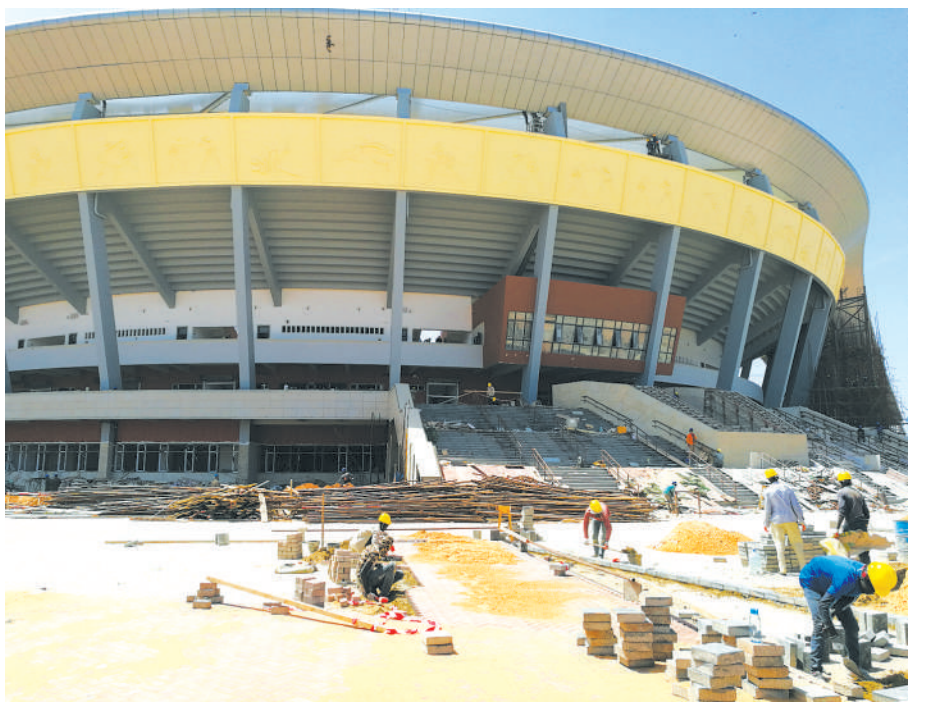

图为正在紧张施工的摔跤场工地。 本报记者 郭 凯摄

精品项目象征中塞友谊

虽然是星期六，但工地上的中塞施工人员仍保持着昂扬的工作热情，严格按照施工章程，有条不紊地完成自己的工作。目前，在项目上有500多名中国工人，700多名当地工人。两国劳动者在劳动中加深了友谊，也增进了彼此了解。对于很多当地工人来说，能参与到这样一个庞大的工程中，建设塞内加尔人渴望的摔跤场，是一件非常自豪和愉快的事情。当地工人马马杜对记者说，自己本来就是个摔跤迷，能参与摔跤场的建设，亲戚朋友都为他感到自豪。在工作中，他也向中国同事学习了更先进有效的工作方法，提高了自己的工作技能。马马杜说，以后体育场竣工了，他一定要带着所有亲戚朋友来看看，并在自己工作过的位置骄傲地合影留念。

项目技术组长薛利春向记者表示，为了确保施工质量，整个项目严格按照国内监理审批通过的施工方案推进，施工前做好技术交底工作，从商务部品牌库中择优选择建筑材料，按公司采购流程采购，把好材料质量关。在施工中，做好相关技术检验检测工作，对模板、钢筋、混凝土等分项施工，做好质量控制。每天早上开工前，都召开现场工人生产早会，明确施工内容和要求，让所有人心里有数。实行质量检查制度，质检人员每天巡检、每周抽检、每月组织一次大检查，确保这个项目成为实实在在的精品工程。

针对施工地区地处湿地公园附近，周围居民住房数量多的现实情况，湖南建工还注意积极履行社会责任：一方面在施工中采取各项措施，将施工影响减到最小化，注重保护环境；另一方面多次开展向皮金区和项目周边贫困居民的捐赠活动，力所能及地帮助他们解决实际问题，收到了很好的效果，与周边居民保持着和谐友好的关系。

商务部国际经济事务合作局驻西非特别代表邓宏表示，该项目是商务部重点援外项目，是中非在体育文化领域又一重大合作成果。在整个竞技场设计上，充分考虑和尊重了塞内加尔文化传统。比如，罩棚的“金腰带”设计，其灵感就来源于塞内加尔摔跤选手佩戴的腰带。将运动员入口设计在东侧，也是充分考虑到摔跤比赛开始前要举行出场巡游仪式。相信在中塞建设者的共同努力下，一定能按期保质保量地完成施工，让摔跤场成为中塞友谊、中非友谊的新象征。

《中国“一带一路”投资安全蓝皮书(2018)》发布

本报讯 记者熊丽报道：第四届中国“一带一路”投资与安全高层论坛暨《中国“一带一路”投资安全蓝皮书(2018)》新闻发布会日前在北京举行。蓝皮书是“一带一路”智库合作联盟、北京第二外国语学院联袂打造的智库年度产品，2018年蓝皮书重点关注“一带一路”投资安全现状、投资风险评估以及文化差异、气候变化对投资安全影响等议题，并提出对策建议。蓝皮书研究发现，“一带一路”投资安全指数普遍提升。

蓝皮书指出，我国企业对“一带一路”相关国家投资稳步增长，投资主要流向新加坡、马来西亚、老挝、印尼、巴基斯坦、俄罗斯、越南等国家和地区，东南亚地区仍是我国在“一带一路”相关投资流向重点。

蓝皮书认为，“一带一路”地缘经济趋势正在改变企业投资环境。主导世界空间格局演变的因素已由过去的地理环境、地缘政治逐步过渡到人文环境、地缘经济，国家间相互交往过程中所考虑的主要因素也由原来的军事安全转变为经济发展。面向“一带一路”相关国家的对外投资可因势利导、因地制宜，根据国家投资安全水平的不同，适当调整投资决策。

蓝皮书认为，“走出去”企业面临的安全风险具有综合性、复杂性、多变性和长期性，需要综合评估，合力应对。同时，既要考虑海外投资过程中的经济、经营上的商业风险，更要看到因地缘政治经济环境变化所引发的投资地区国内政治、国际关系以及各种突发事件所带来的安全风险，以及当地法律、文化、社会等对生产经营的包容性等。

蓝皮书建议，在严控不同地区投资风险基础上，优化在“一带一路”沿线国家的投资布局。具体来说，一是因地制宜，根据国家风险水平和区位优势的不同适当区别对待；二是加强在“一带一路”沿线国家的境外经贸合作区建设，使其成为构建区域生产网络的承接平台；三是通过多种手段创新融资方式和扩大跨国企业融资渠道，提供高质量的项目资金支持。

中企承建巴基斯坦新首都机场交付使用

本报伊斯兰堡电 记者梁桐报道：由中国公司承建的巴基斯坦新首都机场——新伊斯兰堡国际机场日前举行揭幕典礼并交付使用。揭幕当天，由巴最大城市卡拉奇飞往伊斯兰堡的巴基斯坦国际航空公司PK—300航班在该机场平稳降落，为新机场带来首批乘客。

新机场建设耗资约1000亿卢比，大量采用先进科技和设施，是巴基斯坦最大、最现代化的航空枢纽。据了解，机场有2条起降跑道，滑行道、停机坪规格也能够承接宽体客机，候机楼建筑为4层，各方面硬件条件均较老首都机场——贝布托国际机场有了质的提升。新机场设计吞吐量为每年900万人次旅客和5万吨货物，而且得益于其采用了便于升级扩容的模块化设计，旅客吞吐量在2025年能扩张至2500万人次。

巴基斯坦总理阿巴西在揭幕典礼上表示，希望新机场能够为本地区带来发展，并且为当地人民增加就业和贸易机遇。巴基斯坦民航局副局长麦赫卜表示，新机场正式交付使用前经过了多轮测试以确保机场各系统运转高效可靠。

由成都发出的首趟中欧班列抵维也纳

本报维也纳电 记者黄海顺报道：由成都发出的首趟中欧班列日前如期抵达奥地利首都维也纳南部货运中心。

奥地利总统范德贝伦表示，奥中两国的合作不仅体现在经济领域，也不断扩展到文化、艺术、哲学等方方面面。此次班列开通是中奥两国深化经济、文化等领域友好交往的象征，他对此表示最衷心的祝贺。

奥地利数字与经济事务部长玛格丽特·施兰伯克表示，奥中经贸关系的重要性在范德贝伦总统访华期间得到充分体现，维也纳是本趟中欧班列的终点，也是奥中、欧中合作的起点，双方应发挥班列低成本、高效率、节能环保等优势，促进贸易双向发展。奥地利反对单边主义及贸易保护主义，各方应通过对话解决贸易争端。奥中两国各具优势，可在节能环保、数字化等领域相互学习借鉴。她透露，还将于今年11月份率领奥企业参加首届中国国际进口博览会，借助这一国际合作平台，推动双方深化合作。

中国驻奥地利大使李晓驷表示，中方愿与奥方共同努力，落实好两国元首达成的各项共识，早日实现中欧班列双向运营常态化，把班列打造成为两国合作共赢的标志性项目，以“一带一路”框架内重点领域、重大项目为抓手，结合双方需求和优势拓展合作，充实中奥友好战略伙伴关系内涵，实现中奥及“一带一路”相关国家和地区共同发展。

据悉，此趟班列于4月12日从成都发车，途经哈萨克斯坦、俄罗斯、斯洛伐克等多个国家，全程运行9800公里。班列共有41个集装箱，满载LED显示屏、轮胎、机载配重件、灯具、装饰材料、日用品等货物，重量约370吨，总值约150万美元。

奥地利总统范德贝伦参观首趟抵达维也纳的中欧班列。 本报记者 黄海顺摄

越来越多的匈牙利学生学中文——

“我想去中国留学”

本报驻布达佩斯记者 翟朝辉

匈牙利塞格德大学学生波莉娜在接受经济日报记者采访时用中文说：“学习中文后，中国就一直吸引着我。毕业后我想去中国留学，父母也支持我的决定。”在匈牙利，有这种想法的不止波莉娜，越来越多的匈牙利学生正在被中国文化吸引。

近日，第十七届“汉语桥”世界大学生中文比赛在匈牙利佩奇大学举行了预选赛，来自匈牙利6所著名高校的15名大学生通过自拟题目演讲、中国知识问答以及才艺表演等形式，向嘉宾和现场观众展现了他们对中国文化的理解。

米什科尔茨大学二年级的安妮可在才艺表演中，跳起了以“芳华”为主题的芭蕾，在短短几分钟内把《红色娘子军》的经典片段舞出了味道，引来了观众的热烈掌声。安妮可说：“我从2017年9月份才开始学习汉语，学得还很不够。我希望能到中国学习。我还不了解‘故乡’的全部中文含义，但我相信中国会是我的‘第二故乡’。”米什科尔茨大学孔子学院中方院长刘杰说：“安妮可为这个节目准备了两个多月，她把对中国文化的喜爱都融入到了舞蹈中。”

国之交在于民相亲，民相亲在于心相通。现任匈中友好协会副会长的高迪，曾是第一届“汉语桥”中学生比赛匈牙利赛区的冠军，她说：“是‘汉语桥’把我的人生和事业与中国紧密相连，我正在拓展与中国的商业合作，希望我流利的中文能够帮我找到更多中国合作伙伴。我每一次去中国，都能感受到中国的变化，既亲近又熟悉。”

佩奇大学孔子学院中方院长毛红说：“匈牙利有4所孔院，只有佩奇大学可以教授学生中医，中医和中国文化对匈牙利学生的吸引力越来越大。”

匈牙利罗兰大学副校长郝清新说：“我经常告诉我的学生，学习汉语永远都不会失业。‘16+1合作’以来，懂汉语的匈牙利毕业生格外抢手。”

来自匈牙利国家行政学院的大卫赢得了本届“汉语桥”比赛匈牙利赛区冠军，他的指导老师贝山说：“大卫学了3年中文，其中1年在中国留学。对中国文化的强烈兴趣是他学好中文的主要原因。相信随着匈牙利和中国合作和交往进一步加深，会有越来越多的匈牙利学生加入学习中文的行列。”

来自罗兰大学的郝莉表演琵琶弹奏。 本报记者 翟朝辉摄

助企业更好参与“一带一路”建设

——访丝绸之路商务理事会中国委员会主席陈进行

本报记者 廉 丹

访谈

丝绸之路商务理事会中国委员会由中国贸促会于2017年发起成立。目前，委员会成员企业接近500家，涵盖能源、化工、建筑、金融、互联网信息服务等多个领域，成为推动政商沟通、参与全球经济治理，促进资源共享和对外务实合作的重要平台，也是重要的“一带一路”多边工商合作机制之一。日前，经济日报记者采访了丝绸之路商务理事会中国委员会主席、中国大唐集团公司董事长陈进行。

记者：作为丝绸之路商务理事会中国委员会主席，您如何看待理事会在“一带一路”建设中的作用？

陈进行：推进“一带一路”建设，是党中央根据全球形势变化和我国发展面临的新形势新任务，统筹国内国际两个大局作出的重大战略决策，是推进我国与相关国家道路联通、贸易畅通、货币流通、政策沟通、人心相通的重要倡议，也是促进我国与相关国家分享优质产能、共商项目投资、共享合作成果的重要机制，体现的是兼济天下的大国襟怀和开放共享、构建人类命运共同体的中国理念。

中国贸促会发起成立丝绸之路理事会中国委员会，作为全力推进论坛成果落实的重大举措，主动顺应国家倡导及企业发展需要，助力我国企业深化与“一带一路”相关国家经贸合作的自觉行动，十分必要、非常及时。

丝绸之路商务理事会中国委员会将在丝绸之路商务理事会框架下，通过为企业组织访问考察、政策研讨、商界对话、项目对接、培训交流等活动，推动中国与“一带一路”相关各国工商界在贸易、投资、技术转让等领域开展合作。同时，委员会从政策、金融、法律等方面为我国企业开拓国际市场提供服务，帮助企业“走出去”开拓国际市场。

记者：您如何看待社团在“一带一路”建设中的作用？

陈进行：为推动“一带一路”倡议落到实处，有关方面发起成立了丝绸之路商务理事会、丝路规划研究中心、“一带一路”国际合作智库联盟、丝绸之路研究院、丝路产业与金融国际联盟等数十家国际国内社团组织，并已经开始发挥作用。比如，丝绸之路商务理事会中国委员会与数十个“一带一路”相关国家工商会签署了备忘录，预计到今年底这样的成员将达到100个，社会影响力比较大。这些社团组织不仅具有庞大的知识网络和社会网络，智力资源也极为丰富，作为非政府组织又与政府保持着紧密联系，非常有利于不同国家间的国际交流。

记者：对于社团下一步在“一带一路”建设中如何发挥更加积极的作用，您有什么期望或建议？

陈进行：我认为社团应该在最大限度地发挥平台和窗口作用、桥梁作用等方面多下功夫。简单来说可以从四个方面入手。

一是做强做优“一带一路”主要社团组织，充分发挥平台作用。要将这些社团组织打造成政商沟通的重要平台、企业合作的重要平台、互利共赢的重要平台、共享服务的重要平台、互学互鉴的重要平台。

二是建议有关政府部门牵头或者委托有实力的全国性龙头社团组织建立各个社团组织之间的横向沟通交流机制，通过常态交流减少重复研究，增强协同发展能力，实现智力、信息等资源的综合价值最大化。

三是推动社团组织建立企业之间的交流共享机制，实现利益最大化。实现信息共享、利益共享，实现上下游价值链的纵向贯通和产业链的横向集成，防止“走出去”过程中出现价值链、产业链脱节，提升我国企业“走出去”的一揽子集成服务能力，促进协同合作发展，提升国际竞争力。

四是建议推动这些“一带一路”社团组织加强与有关国家和地区、有关国际组织的交流合作，支持它们广泛参与多双边贸易、投资等经贸规则制定，促进相关政策、规则及标准体系相互兼容，为我国企业参与“一带一路”建设营造更好的营商环境和机制保障。