2018年4月23日 星期一 经济日报

31省区市：一周经济最亮点

（2018年4月16日-4月22日）

加快形成区域高质量发展新格局

顾 阳

上周，各地陆续发布了一季度经济运行数据。从总体情况看，城乡区域协调发展出现了一些积极变化，特别是地区经济增速、地方财政收入等一些关键指标稳中向好，表明我国在推进区域经济协调发展方面取得了一定成效。

众所周知，区域协调发展是决胜全面建成小康社会的内在要求，是推动高质量发展的重要方面。在我国经济进入高质量发展的新时代，促进城乡区域协调发展必须坚持新的发展理念，创新发展思路，优化发展举措，推动我国区域经济发展迈向更高层次、更高水平。

东北地区经济发展一直备受关注。一季度，东北地区经济发展呈现企稳向好态势。其中，辽宁地方财政收入增长9.4%，引进国内资金815.1亿元，规模以上工业增加值、固定资产投资增速均在8%以上，黑龙江省、吉林省主要经济指标也都实现了稳定增长。值得一提的是，随着东北地区与东部地区对口合作实施方案的落地实施，两地将在放大各自优势的基础上补齐短板实现共赢，为东北老工业基地发展注入新动能。

基本公共服务均等化，是衡量城乡区域高质量发展的一个主要指标。上周，福建省启动了总金额1113亿元的投资工程包建设，涉及城乡公共停车场、幼儿园建设、全域生态旅游基础设施建设等36个公共服务领域，同时安排176.3亿元推进居家社区照料中心、农村幸福院等养老项目建设，此举将有效增强补短板的系统性、惠民生的针对性、扩投资的实效性。

人与自然能否实现和谐共生，是城乡区域高质量发展的又一个重要标识。广西南宁、北海、贺州三市启动生态土地整治试点，将根据生态保护和修复的紧迫程度及现状，将低碳、生态理念落实到项目各个环节中，通过“土地整治+”现代农业、生态治理、新农村建设、脱贫攻坚等，既保护了生态环境又促进了美丽乡村发展，实现土地整治“1+N”的综合效应。

健全统一市场，促进资源要素自由流动和高效配置，是推动城乡区域高质量发展的关键所在。近年来，各地在推进城镇化的过程中也暴露出了一些新问题，比如户籍人口城镇化率远低于实际常住人口城镇化率，大量生活在城镇中的“新市民”并没有享受到“同城待遇”等。正因为此，最新发布的2018年新型城镇化建设重点任务明确提出，今年将实现进城落户1300万人，进一步加快农业转移人口市民化。

实现上述目标并非易事，但却是实现城乡区域高质量发展的应有之义。下一步，要进一步强化区域协同、城乡一体的发展理念，充分激发各地的比较优势和发展潜力，加快形成与高质量发展相匹配的区域发展新格局。

辽宁：一季度引进国内资金815.1亿元

4月17日，辽宁省通报了今年一季度全省招商引资工作情况。一季度，全省引进国内资金815.1亿元，同比增长29.7%；全省实际利用外资12.5亿美元，同比增长7.6%。。

吉林：一季度旅游营收同比增22.25%

最新统计数据显示，吉林省今年一季度旅游业总收入实现892.3亿元，同比增长22.25%，接待旅游总人数4820.48万人次。这主要是冰雪经济带来的效应，借助第二届雪博会之势，吉林打造“精彩吉林—温暖相约——冬季到吉林来玩雪”品牌，37大项、140个不同层级的冰雪旅游节活动百花齐放。

云南：一季度生产总值增速居全国第三

4月19日，云南省统计局发布数据，一季度云南省经济运行实现“开门红”，实现生产总值3393.06亿元，同比增长9.3%，增速比全国高2.5个百分点，增速排全国第三位。一季度，全省规模以上工业增加值同比增长11.9%，增速较上年同期提高2.6个百分点，高于全国（6.8%）5.1个百分点，增速排全国第二位。石油炼化、计算机、黑色金属冶炼和压延加工等行业高速增长，比上年同期分别增长10.1倍、48.1%和42.3%，成为拉动工业经济增长的主要动力。

宁夏：一季度经济保持平稳增长

4月18日，宁夏统计局发布的数据显示，受国内经济形势趋好、区内消费不断走强的带动，一季度宁夏经济增长强劲，全区实现生产总值673.71亿元，同比增长7.9%，增速比全国高1.1个百分点。其中，第一产业增加值33.08亿元，增长3.5%；第二产业增加值318.94亿元，增长7.1%；第三产业增加值321.69亿元，增长9.2%。

江苏：连云港港完成货物吞吐量5891万吨

△今年一季度，连云港港完成货物吞吐量5891万吨，同比增长3%，集装箱完成118万标箱，实现首季生产开门红。（新华社发）

河南：321个大项目签约引资创新高

4月17日至19日举行的第十二届中国（河南）国际投资贸易洽谈会上，321个项目签约，河南各地吸引投资4399亿元，创投洽会历史新高。其中单体项目平均投资超过了20亿元，农业产业化、先进制造业、现代服务业项目数都有明显提升，新材料、新能源等战略性新兴产业项目超过40个。

湖南：伟创力长沙智能制造产业园开工

4月17日，伟创力长沙智能制造产业园开工仪式举行。该项目总投资50亿元，按照工业4.0标准在长沙打造一个面向未来20年发展的智能制造生产基地，主要建设4000万台手机智能终端、智能终端电源、网络及消费类电子产品的生产，预计明年9月份正式投产，达产后预计年产值达100亿元，吸纳就业人口1万人以上，并将吸引大量上游电子元器件和中游电子模组生产企业向长沙集聚，加速形成电子信息制造产业集群。

海南：59国人员入境旅游将免签

福建：36个工程包将实施拟投资逾千亿元

4月16日，福建省下发了《2018年投资工程包实施方案》，决定今年实施36个投资工程包，年度计划投资1113亿元，继续加大关键领域和薄弱环节补短板工作力度。今年，福建继续推进和提升拓展一批投资工程包，包括：充电基础设施工程包，全年完成投资5亿元；城乡公共停车场工程包，全年完成投资12亿元；城市地下综合管廊工程包，全年完成投资12亿元；幼儿园建设工程包，全年完成投资10亿元；特色小镇建设工程包，全年完成投资360亿元等。

河北：加快推进现代化工业体系建设

近日，河北省公布《关于加快推进工业转型升级建设现代化工业体系的指导意见》。决定按照“稳、进、好、准、度”的要求和“跳起来、够得着”的原则，综合分析各项要素和支撑条件，从总量速度、产业结构、企业结构、区域结构、创新能力、“两化”融合、绿色发展、质量效益8个方面，对2020年目标进行了设定。

江西：实施引进培养高层次人才“双千计划”

江西实施引进培养高层次人才“双千计划”，用5年左右的时间，面向省外和国（境）外，引进1000名左右“高精尖缺”优秀高层次人才和100个左右高层次创新创业团队，面向省内重点培养1000名左右高层次人才。其中，将重点围绕新一代信息技术、生物医药、新型光电、航空制造、新能源、新材料等领域，面向海内外大力引进科技创新创业领军人才，推动江西在关键核心技术和自主知识产权上实现突破。

山西：搭建农企对接资本市场新平台

4月18日，由山西股权交易中心设立的“农业板”正式开板，迎来山西粮缘金土地科技股份有限公司等40家农业企业首批挂牌。设立“农业板”，是山西省资本市场服务乡村振兴战略、引导更多金融资源支持农业发展的重要举措，为省内农业企业对接资本市场、拓展融资渠道、实现做强做大搭建了新平台。目前，山西累计有1600余家中小微企业在山西股权交易中心挂牌。

上海：中博会一站式交易服务平台上线

4月18日，中国国际进口博览会“6天+365天”一站式交易服务平台正式上线。平台将提供在线展示、在线撮合、在线交易、在线支付等专业服务，助力全球优质商品、技术和服务顺利进入中国市场，打造线上线下结合、长期短期结合、永不落幕的中国国际进口博览会。

贵州：力推“温泉+”多产业融合发展

贵州省近日出台《关于加快温泉旅游产业发展的意见》，提出积极推动温泉与大数据、大健康、大扶贫融合发展，构建更加完备的温泉旅游产业体系，提升温泉旅游产业的品质、品位、品牌，力争到2018年，新建高端温泉项目10个，温泉旅游产业示范效应凸显；到2020年，“中国温泉省”品牌建设初见成效。

广东：东莞强力推进蓝天保护战行动

4月18日，广东东莞市召开全市蓝天保卫战动员大会，下发《东莞市蓝天保卫战行动方案》，将通过七大方面32项具体行动任务，以铁腕手段强力推进，坚决打赢蓝天保卫战。在产业结构调整方面，东莞将重点确保在今年年底前完成50%高污染高排放企业和5000家“散乱污”企业的淘汰任务。

陕西：跨境电商人民币结算服务平台上线

“通丝路”陕西跨境电子商务人民币结算服务平台日前上线。该平台通过商户企业宣传推广、产品信息发布，借助“互联网+”平台模式，实现跨境网络购物、跨境交易结算。平台全部使用人民币计价、结算，以提高结算效率，节省汇兑费用。

广西：三城市试点生态土地整治

日前，广西壮族自治区国土资源厅下发启动资金1200万元，用于南宁、北海、贺州三市开展生态土地整治项目试点。此举将发挥土地整治在山水林田湖草综合治理、生态保护和修复、建设美丽国土方面的先行示范作用。生态土地整治项目将低碳、生态理念落实到项目各个环节中，通过土地整治+现代农业、生态治理、新农村建设、扶贫攻坚等，促进美丽乡村建设，实现土地整治“1+N”综合效应。

山东：新旧动能转换实施意见发布

近日，山东省发布《关于推进新旧动能转换重大工程的实施意见》，提出大力破除低端无效供给，着力化解钢铁、煤炭、电解铝、火电、建材等行业过剩产能，布局新一代信息技术、高端装备、新能源新材料、现代海洋、医养健康等五大新兴产业。促进物联网、云计算、大数据、移动互联网、人工智能等新一代信息技术发展，深入实施“互联网+”行动计划，培育新增长点、形成新动能。

四川：乡村振兴规划试点全面启动

四川省全面启动乡村振兴规划试点工作，已从秦巴山区、乌蒙山区、高原藏区、大小凉山彝区、川西平原地区和川中丘区分类选择20余个试点备选县。同时，初选20余个特色小镇作为试点备选镇。为各地探索路径提供参考。近期将通过比选方式确定10个至15个县和一批乡镇开展试点。

浙江：布局区块链产业园

近日，中国杭州区块链产业园正式启动，首批10家企业集中签约入驻。同期成立的雄岸金球区块链创新基金，总规模100亿元，其中政府引导基金出资30%，剩余70%向社会资本募集，用于投资、引进优质区块链项目。今年年初，杭州明确将区块链产业列入加快培育的七大未来产业之一。

重庆：专利“聚芯”行动启动

为提升众创空间知识产权保护运用意识，重庆众创空间专利“聚芯”行动日前启动。该行动将通过整合知识产权服务资源，成立专利合作委员会，开展知识产权服务，提升创新创业者知识产权创造、保护和运用能力，支撑众创空间、孵化器及其他各类创新主体的科技创新、产业升级和发展。

甘肃：戈壁荒滩变身“菜园果篮”

△图为甘肃省酒泉市肃州区总寨戈壁农业产业园的高效节水日光温室。截至2018年3月底，酒泉市已累计建成日光温室和钢架大棚3万多亩。（新华社发）

黑龙江：百余个办税事项“最多跑一次”

通过深化“放管服”改革，黑龙江省目前已经有百余个办税事项实现了“最多跑一次”，而且随着电子税务系统的投入使用，一些办税项目已经实现“足不出户”。未来黑龙江省税务部门还将进一步优化办税流程，拓宽电子办税渠道的功能，未来办理完税证明等更多的办税项目都将通过手机等电子渠道实现。

北京：一季度经济开局良好

新疆：弃“风”弃“光”量率双降

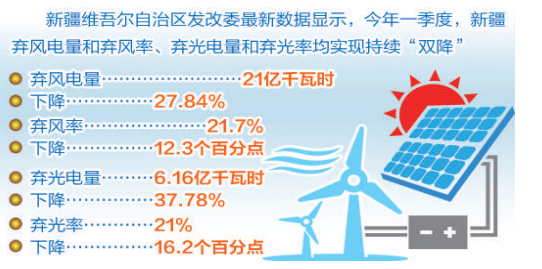

安徽：新兴产业发展势头良好

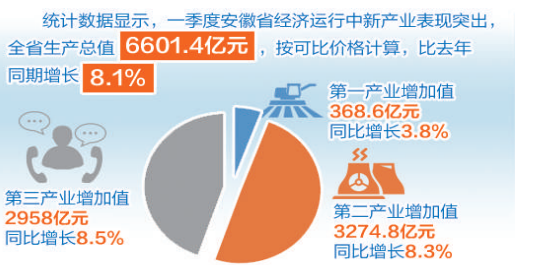

湖北：新经济新动能不断壮大

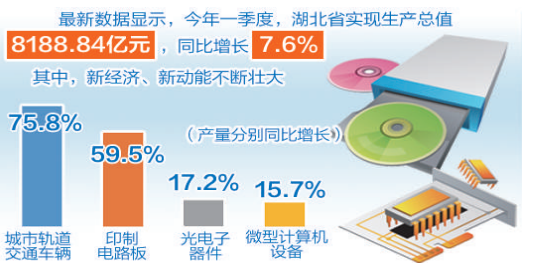

青海：经济运行延续总体平稳

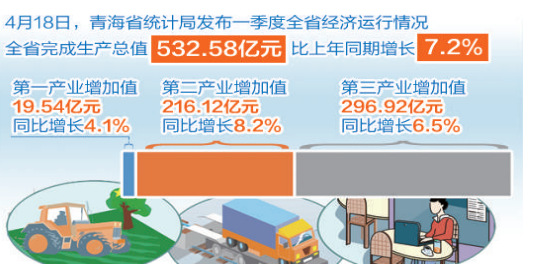

内蒙古：种植结构逐步优化

来自内蒙古自治区农牧业厅的消息显示，今年内蒙古粮食播种面积将稳定在8000万亩以上，玉米、小麦、马铃薯和大豆、杂粮呈现“三减两增”的趋势，种植结构逐步优化。目前，内蒙古在粮食主产区和粮食功能区加快建设集中连片、旱涝保收、高产稳产、生态友好的高标准农田，提高粮食单产水平和综合生产能力，粮食生产逐步由数量安全向能力安全转变。

天津：加速培厚新经济发展“沃土”

天津开发区以区域机制改革为契机，加快培厚区域新经济发展“沃土”。目前，已有滴滴出行、爱奇艺、零氪科技等11家独角兽企业投资落户开发区。今年上半年，天津市首个以独角兽企业孵化和培育为主的新经济产业载体——独角兽大厦将入驻开发区。

西藏：第八届西藏唐卡艺术博览会开幕

4月20日，第八届西藏唐卡艺术博览会在拉萨开幕。本届唐博会将开展等级画师年度作品考核、《唐卡地方标准》专家技术审查会、唐卡艺术发展交流研讨会等3项活动。