前两个月国民经济起步向好——

6.5%左右预期增速有利高质量发展

经济日报·中国经济网记者　林火灿

热点聚焦

今年前两个月，我国消费升级的引领作用不断增强，新动能支撑能力不断提升，高质量发展的条件不断累积，国民经济延续了稳中向好的发展态势。从全年看，6.5%左右的经济增长预期目标可以确保实现经济社会发展预期目标，引导各方把更多精力放在推动经济高质量发展上

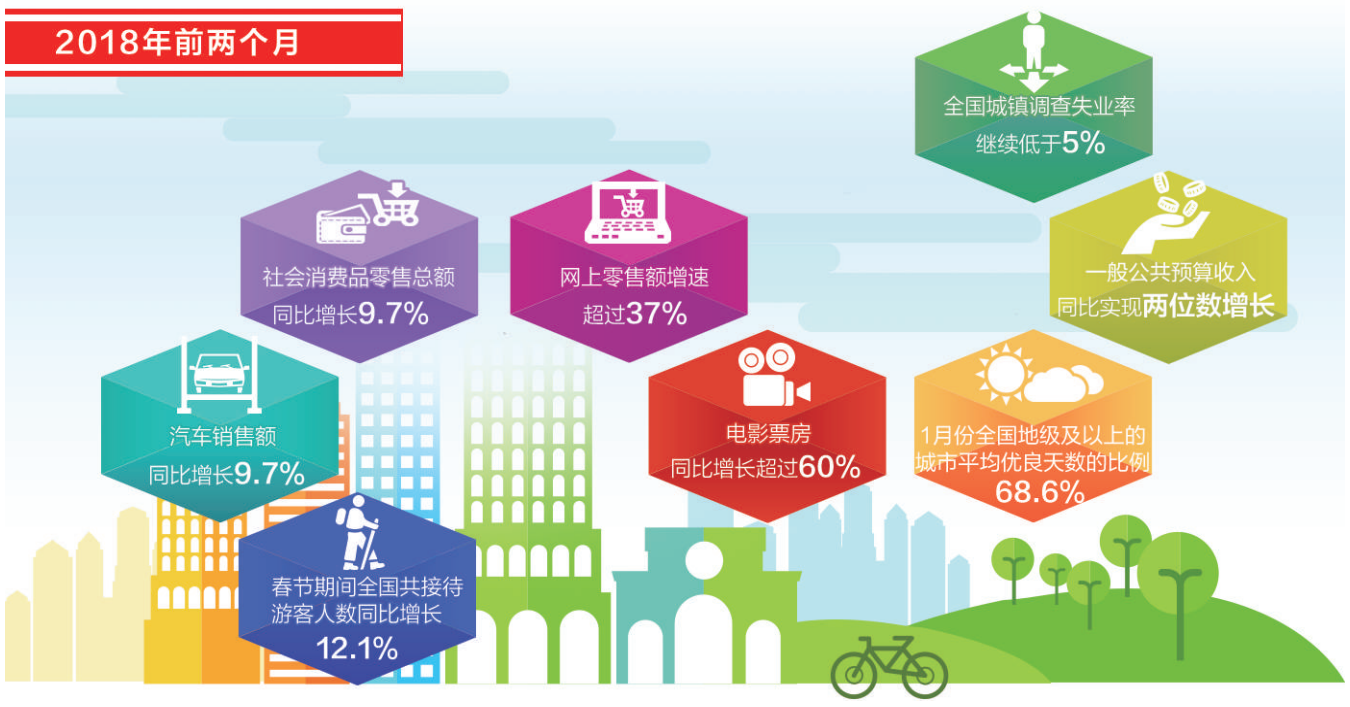

3月14日，国家统计局发布了2018年前两个月国民经济运行数据。数据显示，1月份至2月份，我国规模以上工业增加值同比实际增速加快，服务业持续增长，固定资产投资平稳增长且结构继续优化，消费市场较为活跃，新业态新消费发展迅速，经济运行起步向好。

在国务院新闻办公室举行的新闻发布会上，国家统计局新闻发言人毛盛勇表示，前两个月国民经济延续了稳中向好的发展态势。当前，尽管我国居民恩格尔系数有所回落，但发展仍然是执政兴国的第一要务。从全年看，6.5%左右的经济增长预期目标可以引导各方把更多精力放在推动经济高质量发展上。

仍须巩固向好势头

“当前我国工业生产有所加快，消费比较活跃，价格总体平稳，就业继续向好，国民经济起步向好。”毛盛勇说。

今年前两个月，我国消费升级的引领作用不断增强。社会消费品零售总额同比增长9.7%，比上年同期加快0.2个百分点。从消费业态看，网上零售额增速超过37%，比上年同期加快5.4个百分点，线上带动线下消费融合发展；从实物消费看，消费结构加快升级，化妆品、智能家电等高品质消费保持较快增长。汽车销售额同比增长9.7%，平均单价上升较多，表明需求在更新换代、结构在升级。从服务类消费看，春节期间，全国共接待游客人数同比增长12.1%，实现旅游收入同比增长12.6%；电影票房增长同比超过60%。

新动能支撑能力不断提升。在持续推进供给侧结构性改革的背景下，传统产能持续改造升级，一些落后产能逐渐退出市场，为优质产能腾出空间。装备制造业、高技术产业持续保持较快增长，新兴动能加快成长。“新动能的成长有利于推动经济平稳健康运行，也有利于经济结构优化升级。”毛盛勇说。

高质量发展的条件不断累积。前两个月，城镇调查失业率继续位于低位，低于5%，比上年年末包括上年同期均有小幅回落，表明就业状况较好；全国一般公共预算收入同比实现两位数增长，比上年同期也有所加快；二、三产业更加协调发展，产业发展速度有所加快；社会消费品零售总额增速比上年同期加快0.2个百分点，出口在去年高增长基础上继续增长18%，表明内外需求比较活跃；中西部地区固定资产投资和规模以上工业增长的速度总体快于全国，也快于东部地区，东北地区也在继续回暖。从生态环保指标看，1月份全国338个地级及以上城市的平均优良天数的比例为68.6%，比上年同期提高8.6个百分点。

毛盛勇表示，总的来看，前两个月国民经济延续了稳中向好的发展态势，其中有些指标的变动受到了春节等季节因素影响。不过，考虑到前两个月在全年整体经济规模中的占比较小，当前仍须努力巩固向好势头。

有条件实现6.5%左右预期目标

今年的政府工作报告提出，2018年我国国内生产总值增长6.5%左右，不再提“在实际工作中争取更好成绩”；提出城镇调查失业率控制在5.5%以内，而过去几年的目标基本在5%左右。

毛盛勇表示，经济增长率和就业是观察宏观经济的重要指标，且相关性强。“过去几年来，我国经济保持中高速增长，就业形势不错，但就业压力实际上并没有明显减轻。”毛盛勇说，从2012年开始，16周岁到59周岁的劳动年龄人口有所减少，但是劳动年龄人口的规模总量仍超过9亿人。我国正处于结构调整的攻坚期，新动能快速发展虽然会创造新的就业，但传统企业在调整时也会挤压一些岗位。

毛盛勇表示，今年的政府工作报告将2018年的国内生产总值增长预期目标定为6.5%左右。一方面，实现这一目标是可行的。最近几年来，中国经济运行的平稳性越来越强，特别是最近10个季度增速都在6.7%到6.9%之间。另一方面，中国要完成“十三五”目标，实现到2020年全面建成小康社会，以及到2020年GDP的总量比2010年翻一番、城乡居民人均可支配收入比2010年翻一番的目标，今后3年GDP须年均增长6.3%以上、收入须年均增长4.7%，6.5%左右的增速，可以确保实现经济社会发展预期目标。

“当然，6.5%左右的经济增长也是按照保障就业的角度设置的。”毛盛勇说，2018年全国大学毕业生人数创纪录达到822万人，还有500万左右的中职毕业生、大量去产能行业的转岗人员、农业转移人口，就业的总体压力依然比较大。不过，我国近年来持续推进积极就业政策，推进大众创业、万众创新，加快推进经济结构调整，经济增长的就业弹性明显提高。据测算，2000年至2008年，我国GDP每增长一个百分点可以拉动非农就业增加100万人左右。2009年至2012年，我国就业弹性上升到140万人左右，2013年至2016年上升到180万人左右。

“随着经济结构不断优化调整，整个经济发展的就业弹性在提高，对经济增速的依赖性在减少。因此，6.5%左右的经济增长完全可以比较好地稳定社会就业，引导各个方面把更多精力放在推进经济结构调整和转型升级上，推动经济高质量发展。”毛盛勇说。

发展仍是第一要务

国家统计局不久前发布的统计公报显示，2017年我国居民恩格尔系数为29.3%，2016年我国居民恩格尔系数为30.1%。有观点认为，我国已经进入了富足国家水平。

在回答经济日报记者提问时，毛盛勇表示，恩格尔系数是一个经济学的名词，指居民的消费支出中用于食品烟酒的支出占整个消费支出的比重。2017年我国城乡居民的恩格尔系数降到30%以内，比2012年回落了3.7个百分点。

“这些年来，我国从温饱阶段逐步过渡到小康，再向全面小康迈进。”毛盛勇说，在此过程中，居民的消费结构升级不断加快，老百姓把更多的消费支出用到一些耐用消费品特别是一些服务类的消费当中，追求吃得安全、穿得时尚、住得舒适、行得便捷。

从国际经验来看，发达国家或富足国家的恩格尔系数一般在20%至30%之间。毛盛勇表示，简单地从数据看，我国恩格尔系数确实进入了发达国家的行列。不过，衡量一个国家是否为发达国家，还要考察人均国民收入水平、人均GDP水平、国民收入分配情况、人均受教育程度、人均预期寿命等指标。

2017年，我国经济总量稳居世界第二，但人均GDP按平均市场汇率来算不到9000美元，在全球还处在比较低的水平。

“党的十九大报告提出，我国仍处于并将长期处于社会主义初级阶段的基本国情没有变，我国是世界最大发展中国家的国际地位没有变。我们对此应该有清醒的认识，发展仍然是执政兴国的第一要务。”毛盛勇说。

链接

国家统计局新闻发言人毛盛勇：

一线城市房价大幅上涨难度大

本报北京3月14日讯　记者林火灿报道：国家统计局新闻发言人毛盛勇14日表示，经过一段时间的调控，目前我国房价走势整体比较平稳，一线城市房价继续大幅上涨难度比较大，整个房地产市场有条件保持平稳健康发展。

今年前两个月，全国商品房销售面积14633万平方米，同比增长4.1%，增速比去年全年回落3.6个百分点；房地产开发投资10831亿元，同比名义增长9.9%，增速比去年全年提高2.9个百分点。1月份，70个大中城市中一线城市新建商品住宅销售价格同比由涨转降，二三线城市涨幅回落。

“经过一段时间调控，目前房地产市场包括房价整体比较平稳，房地产投资也保持比较合理的增长，商品房销售面积在过去大幅增长的基础上尽管出现回落，但还是保持了一定增长。”毛盛勇说，下一阶段，按照中央提出的“房子是用来住的不是用来炒的”基本定位，随着多主体供给、多渠道保障、租购并举政策的推进，加上前期房地产土地的成交面积保持比较快增长，房地产投资应会延续平稳增长，整个房地产市场有条件保持平稳健康发展。

风向标

今年首批产品质量国家监督抽查情况公布

羊绒针织衫产品不合格率高

本报讯　记者郭静原从国家质检总局获悉：近期，质检总局组织开展了2018年第1批羊绒针织衫、运动头盔、衬衫、笔记本电脑、电热水壶、纸尿裤（片、垫）、卫生巾（含卫生护垫）、电能表8种产品质量国家监督抽查。本次共抽查465家企业生产的470批次产品（不涉及出口产品），发现不合格产品36批次，涉嫌假冒、无CCC证书产品6批次，涉嫌假冒、无CCC证书产品已移送相关部门处理。

据了解，36批次不合格产品中，羊绒针织衫12批次产品不合格，不合格项目涉及甲醛含量、pH值、耐碱汗渍色牢度、纤维含量；运动头盔4批次产品不合格，不合格项目涉及佩戴装置稳定性、佩戴装置强度性能和吸收碰撞能量性能；衬衫8批次产品不合格，不合格项目涉及纤维含量项目；电热水壶5批次产品不合格，不合格项目涉及对触及带电部件的防护、输入功率和电流、电源连接和外部软线、接地措施；纸尿裤（片、垫）1批次产品不合格，不合格项目涉及产品渗透性能（滑渗量）；电能表6批次产品不合格，不合格项目涉及基本误差、潜动、高频电磁场抗扰度、交流电压试验。

针对产品质量国家监督抽查中发现的问题，国家质检总局已责成各省（自治区、直辖市）质量技术监督部门（市场监督管理部门）按照有关法律法规的规定，对本次抽查中不合格产品的生产企业依法进行责令整改、限期改正等后处理措施；针对本次抽查中反映出的不合格产品检出率较高的产品，加大后续跟踪监督检查力度；针对集中产区继续开展质量整治和质量提升活动，通过标准宣贯、技术帮扶、公共检测服务等多种措施，督促企业落实质量安全主体责任，促进产品质量的整体提升。

向群众返还被骗钱款3亿余元

严打电信网络诈骗显成效

本报讯　记者姜天骄报道：广东警方向群众返还被骗钱款6448万元，江西警方向群众返还被骗钱款2600万元，陕西西安警方向群众返还被骗钱款2040万元，甘肃兰州警方向群众返还被骗钱款998万元，江苏宿迁警方向群众返还被骗钱款600万元……这是记者近日从公安部刑侦局获悉的今年以来各地警方向群众返还被骗钱款的部分数据。据统计，2017年以来，各地警方严厉打击电信网络诈骗犯罪，先后返还群众被骗钱款3亿余元。

近年来，电信网络诈骗犯罪活动愈演愈烈，诈骗手段花样不断翻新，让人防不胜防。以高压态势严厉制裁电信网络诈骗犯罪，有效打击犯罪分子的嚣张气焰，实现社会公平正义，显得日益迫切。

公安部刑侦局组织各地刑侦部门坚持侦查打击、重点整治、防范治理三管齐下，对电信网络诈骗犯罪发起猛烈攻势，电信网络诈骗犯罪迅猛增长的势头得到有效遏制。2017年，全国公安机关共立电信网络诈骗案件53.7万起，同比下降6.1%；破获电信网络诈骗案件7.8万起，同比上升55.2%。

各级公安机关不断创新侦查打击方式，着力提升打击整治整体效能，既打境内地域性职业犯罪分子，又打境外活动、侵害境内的犯罪团伙；既打犯罪活动，又打产业链条，形成打击整治电信网络诈骗的高压态势。一批有影响的典型案例和优秀经验做法不断涌现。

案子破了，犯罪团伙被打掉，产业链被摧毁，群众利益得到了维护，但更要在追赃上多下功夫。为此，各地各级公安刑侦部门坚持破案、追赃两手抓，将“发案率下降，破案率、追赃率上升”作为打击电信网络诈骗犯罪的工作目标，树立“不把百姓的损失追回就不算破案”的工作理念，整合各方资源，全力合围诈骗分子转款提赃渠道，最大限度追赃挽损，及时向群众返还被骗钱款。

本版编辑　梁　睿

2017年公司债发行主体不断扩大——

交易所债市为企业降成本

本报记者　温济聪

稳步推进交易所债券市场提质增效和高质量发展，坚定维护债券市场稳定健康发展，是资本市场健康稳定发展的重要环节之一。截至2017年底，交易所债券市场托管面值达9.6万亿元，其中非金融企业债券托管面值6万亿元，是2014年底的2.2倍。2015年至2017年，公司债券累计发行7.3万亿元。2017年非金融企业发行公司债券1.2万亿元，净融资额9139亿元，占社会融资增量的比重为5%，净融资比重大幅提高。

公司债券发行主体不断扩大，既涵盖全民所有制企业、国有企业、民营企业，也包括上市公司、非上市公司，同时覆盖制造业、基础设施建设、服务业、农业以及扶贫等众多国民经济关键领域和薄弱环节。同时，2015年至2017年公开发行公司债券加权平均利率较同期银行贷款利率低70个至130个基点（BP），初步估算，2015年以来新公司债券帮助企业降低融资成本超800亿元，平均每家企业可节约2000余万元。

中国证监会公司债券监管部主任蔡建春表示，证监会系统将稳步推进交易所债券市场高质量发展，持续提升服务实体经济发展能力。

蔡建春表示，要加强债券市场发展规律认识，强化监管协调，夯实市场规范发展基础。首先，加强组织保障，建立专业监管队伍；紧紧依托公司信用类债券部际协调机制，加强债券市场监管协调；加强整体制度规划，改革完善交易所债券市场监管体制。其次，坚持市场化、法治化、国际化，改革完善基础制度。坚持简政放权、放管结合，以市场化改革释放制度红利；推动盘活存量，完善资产证券化市场化制度安排。第三，植根金融本源，服务实体经济发展和国家战略要求。以服务实体经济为出发点，支持企业拓宽债券融资渠道；着力提质增效，优化债券发行质量结构；贯彻新发展理念，深化债券产品创新；稳妥发展资产证券化，支持盘活存量；完善市场功能，发挥配置资源作用；稳步推动对外开放，深化熊猫公司债券试点。

北京理工大学管理与经济学院副教授张永冀表示，交易所债券在债市中属于银行间市场的有益补充，与银行间市场相互协调发展，是公司企业融资的重要平台之一。交易所债市积极进行市场化改革，公司债发行流程不断简化，实现了金融机构对于实体经济的输血及融资作用，有利于提升服务实体经济发展的能力。

中国银行业监督管理委员会厦门监管局
关于颁发《中华人民共和国金融许可证》的公告

下列机构经中国银行业监督管理委员会厦门监管局批准设立，颁发《中华人民共和国金融许可证》，现予以公告。

首都银行（中国）有限公司厦门分行
Metropolitan Bank (China) Ltd. Xiamen Branch
机构编码：B1064B235020001
许可证流水号：00545442
业务范围：许可该机构经营中国银行业监督管理委员会依照有关法律、行政法规和其他规定批准的业务，经营范围以批准文件所列的为准。
批准成立日期：2018年01月23日
住所：中国福建省厦门市思明区鹭江道100号怡山商业中心(厦门财富中心)11层06-07单元
邮政编码：361001
电话：(0592)2110265
发证机关：中国银行业监督管理委员会厦门监管局
发证日期：2018年01月24日

以上信息可在中国银行业监督管理委员会网站（www.cbrc.gov.cn）查询。

首都银行（中国）有限公司厦门分行
注册成立并开业的公告

首都银行（中国）有限公司厦门分行经中国银行业监督管理委员会厦门监管局批准成立，于2018年3月16日正式对外营业，特此公告：
金融机构名称：首都银行（中国）有限公司厦门分行
主要负责人：罗灏
营运资金：人民币壹亿元
营业地址：厦门市思明区鹭江道100号怡山商业中心（厦门财富中心）11层06-07单元
联系电话：0592-2110265
业务范围：在下列范围内经营对各类客户的外汇业务以及对除中国境内公民以外客户的人民币业务：吸收公众存款；发放短期、中期和长期贷款；办理票据承兑与贴现；买卖政府债券、金融债券，买卖股票以外的其他外币有价证券；提供信用证服务及担保；办理国内外结算；买卖、代理买卖外汇；代理保险；从事同业拆借；提供保管箱服务；提供资信调查和咨询服务；经国务院银行业监督管理机构批准的其他业务。

首都银行（中国）有限公司厦门分行
二〇一八年三月十五日