促进形成三大良性循环 金融体系内部篇

金融体系内部要环环相依

经济日报·中国经济网记者 钱箐旎

视点 中国新闻奖名专栏

金融体系内部如果不能形成良性循环，将带来严重的后果。专家表示，规范金融机构经营行为，严防“影子银行”带来的风险隐患是首要任务，还要严厉打击各类违法违规金融活动，加强金融机构自身建设——

进入2018年，银监会开出多张天价罚单，严监管强监管行动不断。

多位业内专家在接受经济日报记者采访时表示，中央经济工作会议提出要“促进形成金融和实体经济、金融和房地产、金融体系内部的良性循环”，这是未来一段时间金融更好地服务实体经济以及促进金融自身健康发展的关键之举。

意义重大——

推动形成体系内良性循环

“形成金融体系内部良性循环至少有三方面的含义。”中国人民大学重阳金融研究院高级研究员董希淼表示，首先是金融监管机构与金融市场之间的良性循环。一方面，金融监管机构要维护金融市场的稳定健康发展；另一方面，金融监管机构要不断弥补监管制度短板，不断提升监管的有效性，推动金融市场参与者依法合规参与金融活动。

其次是金融市场参与者之间的良性循环。从总体上看，金融市场参与主体主要包括投资者、融资者和相关中介机构等，金融市场参与者的良性循环主要是指不断提升金融市场的信息透明度，推动市场参与者理性参与金融市场活动。

最后，金融体系内部良性循环还包括金融市场的稳定发展。以债券市场、股票市场和衍生品市场为代表的金融市场是金融体系的重要组成部分，金融市场稳定发展是金融体系内部实现良性循环的前提和保障。因为金融市场稳定发展可以保障金融体系配置资源的能力，一旦金融市场发生大的波动，将会引起金融体系产生较大风险，也将影响我国经济的健康发展。

值得思考的是，如果金融体系内部没有形成良性循环，会带来什么后果？历史曾经给出答案。

“金融体系没有形成良性循环从而引发风险，最典型的案例莫过于2008年由美国次贷危机引发的国际金融危机。”恒丰银行研究院研究员张涛表示，2008年引起美国次贷危机的重要原因在于当时美国许多银行将资金投放给不合格的借款人。无论是投资者还是融资者在这个过程中的行为都是非理性的。

张涛进一步解释，在次贷危机爆发后，美国的金融市场发生了较大波动，金融体系内部融资功能受到严重削弱，大量金融机构无法及时补充资本，这对当时的美国金融体系产生了致命打击，从而引发了波及全球的金融危机。

规范经营——

拆除影子银行隐形炸弹

如何才能促进形成金融体系内部的良性循环？专家表示，规范金融机构经营行为，严防“影子银行”带来的风险隐患是首要任务。

中国银行国际金融研究所主管、研究员周景彤表示，“影子银行”是指正规银行体系之外，由具有流动性和信用转换功能，存在引发系统性风险或监管套利可能的机构和业务构成的信用中介体系。

过去几年，随着金融创新的不断发展，我国影子银行规模不断扩大，隐藏着巨大的金融风险。周景彤指出，“近年来，受信贷政策限制、清理政府平台债务等影响，房地产、基建和产能过剩行业的庞大融资需求无法通过银行贷款得到满足，只能通过委托贷款、类信贷、通道业务等形式获得资金”。这些所谓金融创新业务不仅拉长了金融链条、抬高了资金成本、降低了金融效率，而且还积聚了大量的金融风险，如果处理不好，就会影响整体金融市场的稳定。

对此，监管部门出台了一系列措施进行规范和整改。尤其是在2017年，针对影子银行业务，监管部门出台了一系列措施加以治理。例如，2017年年初银监会出台了“三违反”“三套利”“四不当”等专项治理措施，针对银行业务中的同业业务、理财业务等进行了治理和整顿。中国人民银行则进一步完善宏观审慎管理，从MPA政策入手限制表外理财业务增速。

目前来看，这些治理措施取得了较为明显的效果。据银监会披露，2017年银行业同业资产负债自2010年以来首次收缩，同业理财比年初净减少3.4万亿元。银行理财因增速大幅下降而少增5万多亿元，银行通过“特殊目的载体”投资少增约10万亿元。表外业务总规模增速逐月回落，总体呈现收缩态势。交叉金融产品的野蛮生长趋于停止。“初步遏制了同业、理财快速盲目增长的发展势头，基本上拆除了影子银行业务的隐形炸弹。”银监会相关部门负责人说。

化解风险——

加强金融机构自身建设

“促进形成金融体系内部的良性循环，应严厉打击各类违法违规金融活动。随着各类金融创新活动的开展，金融行业的违法违规行为也呈现上升趋势。”董希淼认为，针对这些问题需要坚持金融行业是特许经营行业的原则，坚持持牌经营的监管原则，相关部门也要进一步加大对违法违规行为的打击力度。

党的十九大、中央经济工作会议和全国金融工作会议对于我国金融领域的健康发展均提出了明确要求。总体上看，2018年监管部门依然会将监管重点放在防范和化解金融风险上。银监会明确表示，2018年将重点针对公司治理不健全、影子银行和交叉金融产品风险等8个方面加大规范力度。

一位监管人士坦言，“天价罚单”固然可以发挥监管震慑力，但归根结底还要金融机构加强自律和内控管理，不能完全依赖外部监管。比如，要自觉加强内部合规制度的建设，加强对交易对手的穿透式了解等。

“金融机构首先要积极主动实现转型发展，不断提升自身服务实体经济的能力，通过调整自身业务结构，主动布局新产业，破除无效供给，降低实体经济成本，积极落实国家战略，提升服务实体经济质效。”董希淼表示，同时，还要逐步回归金融业务本源，提高为实体经济服务的能力和效率，自觉减少各种“套利”业务，主动接受监管，提升业务的合规性。

规范和完善的公司治理是金融机构健康发展的保障和前提。“金融机构既要加快建立和完善现代企业制度，完善内部合规制度，加强股东穿透监管，规范董事会、监事会运作，不断提升公司治理的水平。也要加强内控制度建设和分支机构管理，尤其是要重塑全面风险管理体系，如对信用风险实施垂直管理，建立包含收益和风险在内的风险绩效考核体系等。”董希淼说。

此外，从业务开展过程来看，金融机构还应制定和完善相关业务管理办法，不断完善贷前的尽职调查、贷款审查和贷后管理，而且重要岗位之间要形成有效制约。在张涛看来，金融机构一方面要谨慎选择交易对手，对交易对手实施准入制度，并按规定建立合作机构名单制；另一方面，在与非金融机构开展合作时，还要对其资质进行严格审查、尽职调查，并持续开展后续监督，不违规开展信托性质的银信类业务等。

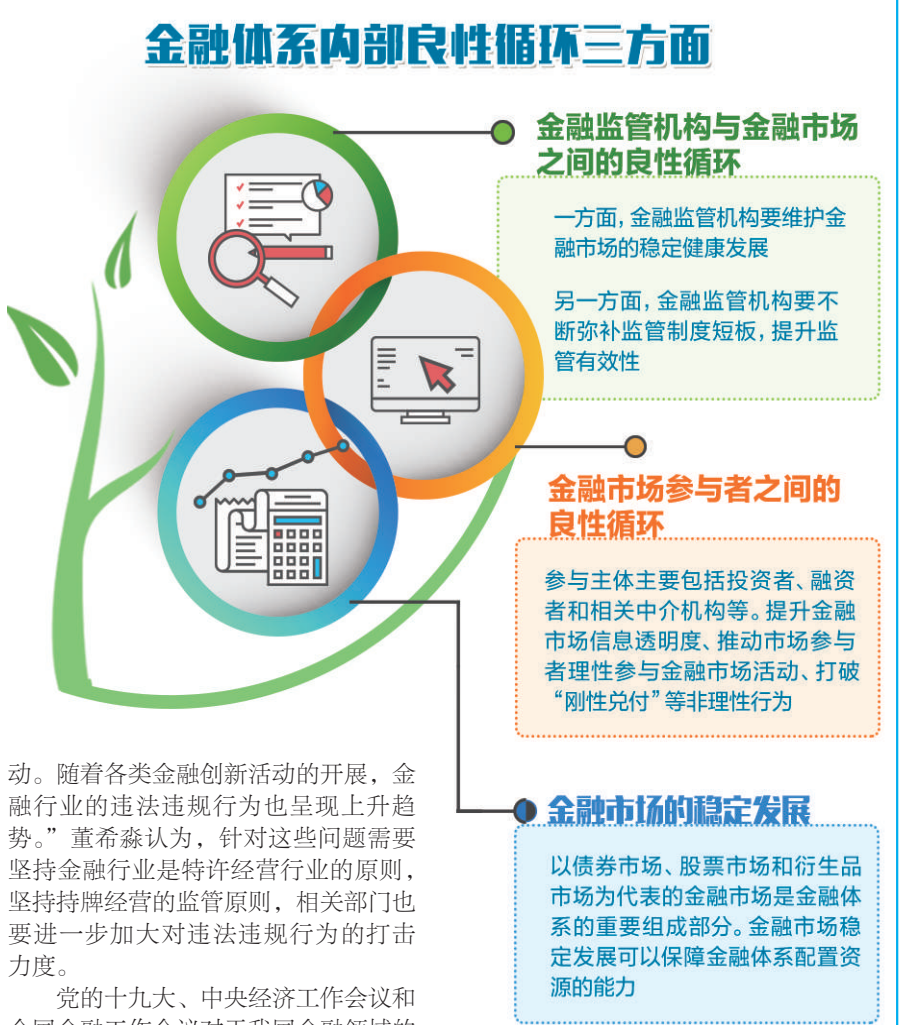

薪资上万不足奇 “花式”福利奖现金

快递公司上演“抢人大战”

本报记者 余 颖

新闻深一度

春节后，快递员工资已有明显增长。全国快递员平均薪资水平在5000元至8000元之间。及时返工的快递员还能得到现金奖励等“花式”福利

为了鼓励更多快递员“一带多”，圆通、申通、德邦、芝麻开门、万象等快递物流公司，分别设置了内部推荐人才“伯乐奖”

2月22日是狗年春节假期后第一个工作日，首波用工“抢人大战”已热闹开场。经济日报记者检索招聘网络信息发现，“三通一达”、天天快递等企业的招聘信息中，快递员工资已有明显增长。根据一线至三四线城市不同情况，企业给快递员开出的工资基本在3000元至12000元，个别站点在旺季甚至能拿到15000元。全国快递员平均薪资水平在5000元至8000元之间。春节后及时返工的快递员还能得到现金奖励等“花式”福利。

对比发现，其他行业求职者似乎就没那么“幸福”了。2月22日，重庆首场人才招聘会在汇龙头寺汇博人才市场举行，170余家企业提供了2800个岗位，700多名求职者入场求职，较去年同期求职人数增多不少。这些求职者集中在销售类、技工类、行政后勤类、财会类岗位，无论是待遇还是用工机会，都明显低于快递员。

公开数据显示，2016年我国日均包裹快递数量接近1亿件，连续多年位列世界第一快递大国，快递员存在巨大缺口。因此，在研发无人快递等“黑科技”的同时，各大快递企业仍只得把重点放在招人上。

首都北京是各家电商、快递企业力保不失的“重镇”。今年春节期间，仅天猫就有数万名快递员留守，菜鸟网络除了给快递员开出加班工资，还为留守快递员发放3000元团圆基金，以供他们接家人来京过年。放假的快递员，则享受到了免费高铁专列送回家的待遇。这一切，都是为了留住快递员的心，让他们节后尽快返工。

北京快递员王向营2月21日就从河南叶县老家赶回北京，2月22日早晨6点多，他就来到位于牛街的站点分拣当天包裹，准备送到消费者手上。“抓紧回来开工，让大家日常生活便利起来，也让过年值班的同事松口气。”王向营说。

为了激励春节后及时回京开工，各大快递公司都拿出了“真金白银”。据了解，中通、圆通、韵达、申通等快递公司的重点城市分公司，均各自准备了数百万元资金，用于提升快递员福利待遇。有些快递公司北京分部表示，对于按时返工的快递员报销返京车票，不少快递公司还对返岗快递员发放了数百元不等的开工红包。

鼓励返城快递员推荐老乡入职，是快递业补充“新鲜血液”的重要方式。像河南籍快递员宋永欣就陆续从村里推荐了5个小兄弟来北京做快递员，大家平时就在同一个快递网点，相互也有个照应。

为了鼓励更多快递员“一带多”，圆通、申通、德邦、芝麻开门、万象等快递物流公司，还设置了内部推荐人才“伯乐奖”，员工每成功推荐一名人才入职，能获得200元至500元不等的奖励。

薪资留人的同时，不少快递公司还在“情感”方面下功夫。例如，德邦物流在南京招聘快递员时，除了开出5000元至8000元的高薪外，还推出了一揽子的福利套餐，包括缴五险、包住、饭补、话补、夏季高温补贴、工龄奖、公司互助基金、带薪休假、集体婚礼、“亲情1+1”（每月固定200元打入父母账户）等。

直播间

长假结束，该给肠胃减减负了

春节长假结束后，大家陆续回到工作岗位。过年期间很多人大鱼大肉、大吃大喝，这不仅让人陷入“每逢佳节胖三斤”的怪圈，也给他们的胃肠带来不小负担。如何让“不堪重负”的肠胃得到休息和调整？请听本期主持人的解答。

重庆网友“麻辣粉丝”：暴饮暴食到底有啥危害？

主持人：所谓暴饮暴食，不仅指胃口大开，胡吃海塞，还包括在空腹、饥饿状态下快速进食，尤其是过量食用含高蛋白质、高脂肪的食物。任何食物的过量摄入，都是有损健康的。

具体来看，暴饮暴食会打乱胃肠道对食物消化吸收的正常规律。节日聚会时，人们短时间里摄入大量高脂肪、高热量食物。这些食物会导致血脂浓度突然升高，血黏稠度增高，在冠状动脉狭窄的基础上形成血栓，引起急性心肌梗死。长期暴饮暴食还会导致肥胖，继而引发高血脂、糖尿病、高血压等疾病。而大量饮酒也会导致体表血管扩张，血液从内脏转移到体表，使心脏等重要脏器出现缺血情况，严重的会危及生命安全。

山西网友“小乔”：经常听医生说节后饮食要清淡，怎么吃才算清淡？

主持人：吃了多天大鱼大肉，节后几天的主食要以谷类粗粮为主，多喝粥和汤，比如新鲜的绿叶蔬菜配上小米粥、面条汤、疙瘩汤等，都具有良好的清火作用，让已经不堪重负的胃肠道休息调整。饭后适当吃些水果，让肠胃放松休息一阵，便于肠胃“过渡”回正常状态。

此外，多喝水也很有必要，因为大部分人经过几天吃喝后，难免出现脂肪摄入过多现象。医生也提醒，节后应积极调整饮水结构，进食以软、温、素、鲜为原则，避免过冷、过硬、过辛辣、过油腻的食物。多喝红茶、绿茶也有助于清除胃肠道油腻，同时也可以用金银花、菊花泡水喝，不但清香可口，还能去火生津。

合肥网友“小丸子”：良好的饮食习惯该如何养成？

主持人：身体健康与日常良好的饮食习惯密不可分。随着生活水平的提高，家家户户的餐桌上都少不了鸡鸭鱼肉，但摄入过多动物性食物并无益处。尤其是晚上，不要吃太多油腻的食物，少选择油炸食物，多采用清蒸、清炖的烹调方式，少吃烟熏和腌制食品。吃过多的油腻食物之后，这些食物会停留在胃肠内，不能及时得到消化，很可能引发急性胃肠炎，出现腹痛、腹胀、恶心、呕吐、腹泻等症状。

谷类食物、蔬菜水果是平衡膳食的重要组成部分，却经常被人忽视。建议大家注意粗细搭配，全谷物、薯类和杂豆的血糖生成指数远低于精制米面，全谷物可降低糖尿病、肥胖、心血管疾病和结肠癌的发生风险。还可多吃点新鲜沙拉，因为生吃蔬菜水果可以保证最大的营养含量，并能促进胃肠蠕动，促进摄入过量动物蛋白在体内代谢所产生物质的排出。

（本期主持人：吉蕾蕾）

小心你的安卓设备变“矿机”

近日，全球爆发首个安卓平台挖矿蠕虫病毒ADB.Miner，已有近万台智能电视、安卓手机等设备受到病毒感染，其中中国和韩国成为该蠕虫病毒的“重灾区”。挖矿蠕虫病毒ADB.Miner的危害值得重视，防控病毒传播有科学方法。

北京网友“卤煮火烧控”：挖矿蠕虫病毒ADB.Miner是怎么回事？

主持人：随着加密货币的盛行，不少不法分子通过在网页中嵌入挖矿代码从中获益，

ADB.Miner就是通过入侵端口5555来远程入侵安卓设备进而控制设备。换句话说，攻击者可以在不借助物理接触的前提下远程操作用户安卓设备，这就叫在安卓设备后台“挖矿”，而被控制的设备就叫“矿机”。

深圳网友“金融小咖”：哪些设备比较容易感染这种病毒？ADB.Miner的危害具体体现在哪些方面？

主持人：如果用户使用的安卓系统手机以及家里的安卓系统智能电视，包括相关的电视盒子、机顶盒等设备在使用时出现明显卡顿现象，甚至出现设备发烫的情况，就要小心设备可能被黑客变成“矿机”，也就是被非法操控了。

一旦感染ADB.Miner，用户的设备将变成“矿机”，内部大量资源被恶意占用，耗电量也会大幅上升，致使设备出现卡慢、发烫现象。如果恶意程序在手机中持续不断地“挖矿”，用户手机电池极有可能损坏，造成手机报废。该病毒还具有root权限（即获取安卓操作系统的超级用户的根权限），可以对系统中的任何文件（包括系统文件）执行所有增、删、改、查的操作，使感染病毒的设备存在严重安全隐患。

天津网友“南开大侠”：如何科学应对挖矿蠕虫病毒ADB.Miner？

主持人：第一，尽量不要root安卓设备，root设备能够修改或破坏系统，就有可能让设备感染ADB.Miner。第二，设备下载APP要通过正规渠道，因为来源未知的APP没有经过正规APP市场检测，可能存在危险行为。如果打开设备的“允许ADB调试”选项，会让病毒有可乘之机。第三，如果你的智能设备出现发热、卡顿现象，应立即检查“‘仅充电’模式下允许ADB调试”选项是否关闭，具体操作如下：打开设置选项，到开发者选项，检查“仅充电”模式下允许ADB调试的选项状态。第四，发现手机非常卡、发烫的话，还可以先尝试打开飞行模式，断开如蓝牙、WiFi等各种连接，以免ADB.Miner通过WiFi、蓝牙等方式感染更多的安卓设备，如果已经安装手机安全防范软件，可尝试清除病毒的操作。

（本期主持人：崔国强）

02:15

本版编辑 郭存举 张 頔