今年前三季度我国GDP增速为6.9%——

为完成全年目标奠定扎实基础

经济日报·中国经济网记者 林火灿

热点聚焦

前三季度国民经济运行总体平稳，经济结构不断优化，新旧动能加快转换，质量效益明显提升，经济发展的稳定性、协调性和可持续性增强，稳中有进、稳中向好的态势在持续发展

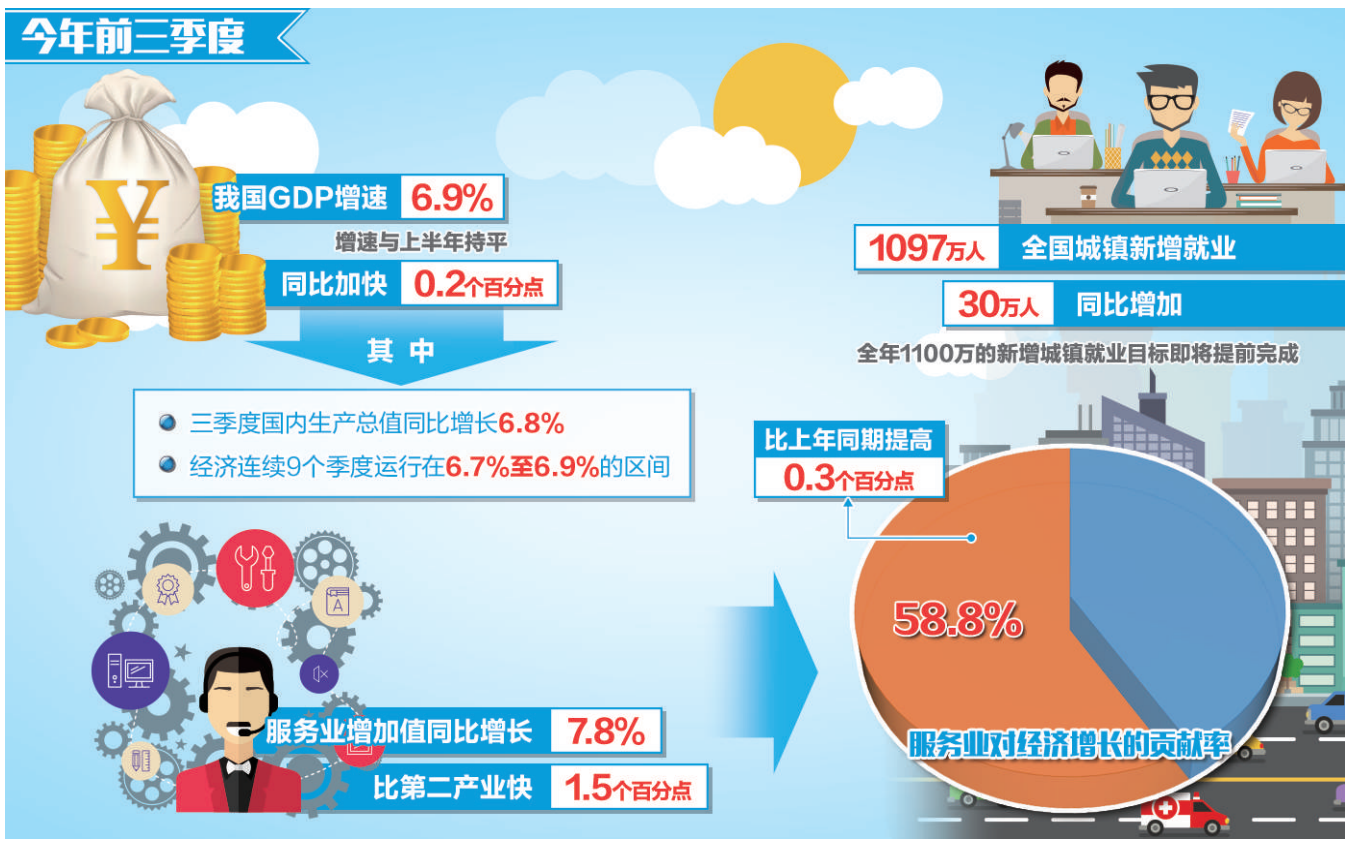

10月19日，国家统计局发布的国民经济运行成绩单显示，今年前三季度我国GDP增速为6.9%，增速与上半年持平，比上年同期加快0.2个百分点。其中，三季度国内生产总值同比增长6.8%，经济连续9个季度运行在6.7%至6.9%的区间。

在国务院新闻办公室举行的发布会上，国家统计局新闻发言人、国民经济综合统计司司长邢志宏表示，今年以来我国经济运行稳定的格局更加巩固，新的动能更加有力，好的态势更加明显，经济发展的包容性和获得感明显增强，为完成全年目标奠定了扎实的基础。

经济发展韧性明显增强

“前三季度国民经济运行总体平稳，经济结构不断优化，新旧动能加快转换，质量效益明显提升，经济发展的稳定性、协调性和可持续性增强，稳中有进、稳中向好的态势在持续发展。”邢志宏说。

前三季度，我国GDP增速与上半年持平，比上年同期加快0.2个百分点，其中三季度同比增速连续九个季度运行在6.7%至6.9%区间，发展的韧性明显增强。

从就业看，今年经济增长比较平稳，经济增量继续扩大，经济结构调整使吸纳就业的能力明显增强，大众创业、万众创新持续推进，积极就业政策效应不断显现，就业成为我国经济运行当中一个突出的亮点。前三季度，全国城镇新增就业1097万人，比上年同期增加了30万人，全年1100万的新增城镇就业目标即将提前完成。

从物价水平看，前三季度居民消费价格同比上涨1.5%，涨幅比上年同期回落0.5个百分点。扣除食品和能源后的核心CPI同比涨幅是2.1%，也属于温和上涨。

从国际收支看，今年以来我国进出口保持了快速增长，经常项目保持顺差，人民币汇率基本稳定，外汇储备连续八个月增加。

“我国经济结构也在调整优化，发展的协调性进一步增强。”邢志宏说，从产业结构看，前三季度服务业增加值同比增长了7.8%，比第二产业快1.5个百分点，服务业对经济增长的贡献率达到了58.8%，比上年同期提高了0.3个百分点。在工业领域中，高技术制造业、装备制造业呈现加快增长态势，工业技术含量和发展水平进一步提升。

从需求结构看，前三季度最终消费支出对经济增长的贡献率达到了64.5%，比资本形成的贡献率高出了31.7个百分点，继续保持第一驱动力的作用。投资结构继续优化，投资着力增强经济发展后劲，补短板、调结构、强弱项，对经济增长的关键性作用也得到了有效发挥。

此外，随着三大战略深入实施，四大板块良性互动，区域协同发展的效应在进一步增强；新旧动能加快转换，活力潜力持续释放，新产业、新业态和新商业模式蓬勃发展，数字经济、平台经济、共享经济广泛渗透，新的服务不断涌现；经济发展的质量效益明显提升，发展的可持续性增强。

消费驱动增长模式更巩固

前三季度，我国最终消费支出对经济增长的贡献率达到了64.5%，比上年同期提高2.8个百分点，表明消费驱动经济增长模式更加巩固。

“中国经济发展进入新常态以来，我国一直坚持稳中求进的工作总基调，创新宏观调控，坚定不移地推进供给侧结构性改革，同时适度扩大总需求，深入发掘内需的潜力，特别是消费需求的潜力，使整个经济增长从过去过度依赖投资和出口向消费投资出口协调拉动的局面转变。”邢志宏说。

从2014年到2016年，消费已经连续三年成为我们国家经济增长的第一拉动力。今年前三季度，社会消费品零售总额增长10.4%，两位数的增长与上半年和去年同期都持平；特别是9月份增长10.3%，比上月加快0.2个百分点。去年9月份有中秋节的影响，基数是比较高的，但今年9月份社会消费品零售总额的增速还是比上个月加快了。

“现在，居民消费的持续升级，新的商业模式的快速兴起，加上消费政策的不断完善和消费环境的不断改善，都有效地激发了消费的潜力。”邢志宏说。

从消费品类来看，升级类的商品销售增长比较快。前三季度，增长最快的是体育娱乐用品，同比增长17.4%，家具类同比增长13.3%，化妆品类、建筑及装潢材料类、中西药品类、医疗保健类等用品的增幅都在12%以上。

从消费形态来看，服务型消费的空间比较大。根据相关部门的统计，今年暑期电影票房同比增长了30%，最近连续三个季度中国居民出游的意愿都保持在80%以上。城乡住户调查统计资料也显示，在居民消费支出中，居住类、教育文化娱乐类、医疗保健类的消费都是两位数增长，而且比重在不断提升。

实现预期发展目标有支撑

邢志宏表示，当前，支撑我国经济保持中高速增长和迈向中高端水平的有利因素在不断积累增多，下一阶段中国经济稳中有进、稳中向好的态势还将持续发展，全年有望更好实现预期发展目标。

首先，供给侧结构性改革深入推进，实体经济持续向好，发展的基础在夯实和加强。今年以来，我国供给侧结构性改革深入推进，在“三去一降一补”的基础上，又进一步拓展新领域、丰富新内涵，推动实体经济更好地适应市场需求的变化。三次产业都是在调整中发展，在转型中升级，整个供给体系的质量和效率在稳步提升。

其次，创新驱动发展的战略在大力实施，市场活力在不断地激发。创业创新的蓬勃发展为经济发展注入了新的动能，各地区、各部门深入实施创新驱动发展战略，加大简政放权、放管结合、优化服务的力度，不断推动大众创业、万众创新，有效地激发了市场活力和社会的创造力。

再次，我国加强和改善宏观调控，需求潜力进一步释放，市场信心和发展预期进一步提升。今年以来，我国继续坚持积极的财政政策、稳健的货币政策，宏观调控在区间调控的基础上，注重定向调控、相机调控，适度扩大总需求，在促进消费稳定增长的同时，注重发挥有效投资的关键性作用，巩固外贸企稳向好态势，形成了内外需求联动发展的格局，有力地提振了市场信心。

链接

房地产及金融风险得到有效化解

本报北京10月19日讯 记者林火灿报道：国家统计局新闻发言人邢志宏今天表示，我国在房地产和金融领域的相关工作使经济发展的基础更加稳健。

邢志宏说，去年以来我国采取了一系列因地制宜、因城施策的房地产调控政策，房地产调控效果在逐步显现。一线城市投资投机性的需求得到了有力遏制。从8月份数据看，15个一线和二线热点城市新建商品住宅价格环比都在下降和持平；同比涨幅也已经多个月在回落，北上广深四个一线城市同比涨幅连续11个月回落。同时，房地产调控加大了对三四线城市去库存的力度，取得了积极的进展。9月末，全国商品房待售面积同比下降了12.2%，房地产风险得到了有效的化解。

在金融领域，按照全国金融工作会议的要求，金融系统积极防范和化解金融风险，加强风险源头管控，整治金融领域的乱象，已取得积极成效。同时，在金融调控过程中，特别注意保持货币供给政策的稳健中性，保持合理适度的流动性，金融服务实体经济的能力进一步加强，资金脱虚向实的积极变化已显现。

（上接第十四版）

发来贺电或贺函的还有：克罗地亚社民党主席贝尔纳迪奇、国际书记哈伊杜科维奇；波黑塞族独立社会民主人士联盟主席多迪克；乌拉圭独立党主席米耶雷斯；巴西社会主义人民党主席弗莱雷；巴西社会党主席西凯拉；巴西民主工党主席卢皮；智利民族革新党主席蒙克贝格；智利社会民主激进党主席贝拉斯科、国际关系书记内拉；蒙古国蒙古人民党总书记达·阿玛尔巴雅斯格楞；以色列共产党总书记阿梅尔；埃及社会主义党总书记沙班；挪威进步党总书记法贝尔；乌拉圭共产党总书记卡斯蒂略、国际关系书记马萨罗维奇；希腊共产党中央委员会；欧洲左翼党副主席马伊特·莫拉；意大利民主党领导机构成员、众议院副议长塞莱尼；希腊新民主党国际书记斯米尔利斯；巴基斯坦俾路支省省督阿查克扎伊；老挝和平与团结委员会秘书长米赛；尼泊尔—中国文化教育协会主席沙哈；日本中国友好协会会长丹羽宇一郎；日本九州日中商务交流协会会长井上澄代；日本星火产业株式会社社长吉田由美子；尼泊尔尼中媒体论坛主席科绍；尼泊尔世界事务委员会秘书长阿希姆；尼泊尔尼中文化教育协会主席哈利仕；以色列国家安全研究所所长亚德林；以色列以中学术交流促进协会执行主任魏凯丽；印度尼西亚国企工会主席阿瑞夫；孟加拉国达卡商会前董事鲁米·赛义夫拉；斯里兰卡斯中佛教友好协会荣誉会长苏马提；菲律宾总统中国事务特使施恭旗；土耳其土中商业促进友好协会主席阿德南；阿尔巴尼亚中国文化协会会长斯巴修；赞比亚党际对话中心代理执行主任菲尼；苏丹企业家联合会秘书长巴克里；津巴布韦非政府组织全国联合会执行主任曼迪沙拉；塞尔维亚贝尔格莱德平等世界论坛主席约万诺维奇；保加利亚斯拉夫人基金会主席扎哈里耶夫；玻利维亚女性省议员联合会主席苏丽塔；拉美—中国政治经济研究中心主任卡菲罗；阿根廷政治分析网执行总裁朱斯托；阿根廷战略规划研究所所长卡斯特罗；乌拉圭共和国大学校长马尔卡里安；澳大利亚印度洋研究中心主任拉姆利；澳大利亚扶轮社克劳斯耐斯特俱乐部成员康德尔；中国澳大利亚商会首席执行官兼执行董事尼克·科伊尔；太平洋岛国议会联盟副主席斯基廉姆。

美财政部再次认定中国未操纵汇率

人民币在全球更具竞争力

本报讯 记者高伟东报道：美国财政部日前公布半年度汇率政策报告，认为中国没有操纵汇率以获取不公平贸易优势。这是美国总统特朗普上台后，美国财政部第二次作出上述认定。

在这份最新报告中，美国财政部认为，近期中国汇率的变动方向有助于纠正与美国的双边贸易失衡，但基于贸易加权，人民币在全球变得更具竞争力。报告统计，截至今年9月底，人民币对美元汇率升值4.4%。人民币对美元升值，将有助于减少中美贸易顺差。

报告指出，中国近期对外汇市场的干预、加强资本管制，以及更审慎设定每日人民币中间价，阻止了人民币汇率的“无序”贬值，从而避免给两国和全球经济带来负面影响。

合力保障供电安全

10月19日，国网陕西检修公司工作人员对输变电设备进行维护和巡视。近日，该公司按照特级保电方案，开展例行巡视、特殊巡视和专业巡视，组织人员对各类区域、各类设备进行重点检查，保障安全供电。

杜科轩 安小斌摄影报道

本版编辑 梁 睿

新乡高新投资发展有限公司招聘管理人员公告

新乡国家高新技术产业开发区成立于1992年，是郑洛新国家自主创新示范区核心区、河南省十强产业集聚区、河南省新型工业化产业示范基地、河南省数字化示范产业集聚区、河南省产城联动发展示范产业集聚区、河南省区域双创基地。

新乡高新投资发展有限公司在原新乡高新资产投资有限公司基础上组建而成，主要承担基础设施建设、投融资、城市综合运营和资本管理等任务。现根据工作需要，按照公开、平等、竞争、择优的原则，面向社会公开招聘公司管理人员，现公告如下：

一、招聘岗位

本次计划招聘公司管理人员21名。其中总经理1名，副总经理2名，财务总监、投融资管理部部长、风险控制部部长、工程管理部部长各1名，投资专员、融资专员、法律事务专员各2名，项目质量安全管理专员3名，基金管理专员、战略经营专员、薪酬绩效专员、工程部综合管理专员、风险控制专员各1名。具体招聘岗位及相关要求请登录新乡高新区网站http://www.xxhdz.gov.cn/。

二、招聘资格和基本条件

（一）政治立场坚定，大局意识强，事业心、责任感强，道德品行端正；

（二）具有履行岗位职责所必需的专业知识，熟悉国家宏观经济政策及相关法律法规，熟悉市场和相关行业情况；

（三）具有良好的职业素养、遵纪守法、求真务实、勤勉敬业；

（四）具有能够正常履行岗位职责的身体条件。

三、招聘流程

按照网上报名、资格审查、综合测试（笔试、面试、考察）、体检、网上公示、聘用签约等程序进行。

四、薪酬待遇

各职位的薪酬由基本薪酬、绩效薪酬和任期激励收入三部分构成。其中，总经理基本薪酬40万元（其他职位薪酬见新乡高新区网站）。绩效薪酬和任期激励收入按照市场化原则，由公司董事会依据与本人聘任合同和经营业绩目标确定。

联系人：雷晨昱

咨询电话：（0373）3539934、3539935

新乡国家高新技术产业开发区
管理委员会
2017年10月20日

太湖流域及东南诸河省界水体水资源质量状况通报

太湖流域水资源保护局

（2017年9月）

太湖流域水环境监测中心于2017年9月4～15日对太湖流域和东南诸河省界水体进行了水资源质量监测。水质评价标准采用地表水环境质量标准（GB3838-2002）；湖泊营养状况评价采用地表水资源质量评价技术规程（SL395-2007）中湖库营养状态评价标准。

一、太湖流域省界水体水质

（一）省界河流水质

2017年9月太湖流域省界河流34个监测断面，5.9%的断面水质达到Ⅲ类水标准，其余断面水质均受到不同程度污染。其中Ⅲ类占5.9%、Ⅳ类占67.7%、Ⅴ类占23.5%、劣于Ⅴ类占2.9%。未达到地表水Ⅲ类标准的指标主要有溶解氧、化学需氧量、高锰酸盐指数、总磷和五日生化需氧量。

苏沪边界6个河流监测断面中，大小朱厍港珠砂港大桥和急水港周庄大桥2个断面水质为Ⅳ类，吴淞江石浦大桥、千灯浦千灯浦桥和盐铁塘新星镇桥3个断面水质为Ⅴ类，浏河太和大桥1个断面水质为劣于Ⅴ类。苏浙边界14个河流监测断面中，芦墟塘陶庄枢纽、斜路港章湾圩公路桥、南横塘长村桥、长三港升罗桥、瞒塘苏浙交界处、江南运河北虹大桥、后市河太平桥、新塍塘北支圣塘桥、新塍塘西支洛东大桥、上塔庙港乌桥和澜溪塘太师桥11个断面水质为Ⅳ类，北横塘栋梁桥、大德塘思源大桥和双林塘/弯里塘/史家浜双林桥3个断面水质为Ⅴ类。浙沪边界12个河流监测断面中，丁栅港丁栅枢纽、红旗塘/大蒸塘横港大桥、坟头港大舜枢纽、秀州塘/七仙泾/枫泾塘枫南大桥、蒲泽塘/清凉港清凉大桥、黄姑塘金丝娘桥、六里塘六里塘桥、上海塘/胥浦塘青阳汇、俞汇塘俞汇北大桥和范塘-和尚泾朱枫公路和尚泾桥10个断面水质为Ⅳ类，面杖港/嘉善塘东海桥和惠高泾新风路桥2个断面水质为Ⅴ类。苏浙沪边界太浦河金泽断面水质为Ⅲ类。浙皖边界泗安塘杨桥断面水质为Ⅲ类。

（二）太湖水质

2017年9月太湖全湖平均总磷指标为Ⅴ类，总氮指标为Ⅳ类，其余指标均达到或优于Ⅲ类，营养状态为中度富营养。根据《地表水环境质量标准（GB3838-2002）》，按照最差指标进行评价，太湖全湖水质为Ⅴ类。水质分九个湖区按代表面积评价：当月太湖水域11.5%为Ⅲ类、23.2%为Ⅳ类、56.8%为Ⅴ类、8.5%为劣于Ⅴ类；27.0%水域为轻度富营养，73.0%水域为中度富营养。太湖主要水质指标平均浓度值分别为：高锰酸盐指数5.24mg/L、氨氮0.06mg/L；太湖营养状态评价指标平均浓度值分别为：总磷0.110mg/L、总氮1.05mg/L、叶绿素a58.0mg/m³。与2016年同期相比，太湖水质差一个类别，主要水质指标总磷和叶绿素a浓度有所上升，高锰酸盐指数、氨氮和总氮浓度有所下降；轻度富营养面积有所减少，中度富营养面积有所增加。

二、东南诸河省界水体水质

2017年9月省界水体10个监测断面，8个断面水质达到或优于Ⅱ类水标准，占80%；2个断面水质未达到Ⅲ类水标准。

浙皖边界新安江街口断面水质为Ⅱ类。浙闽边界9个河流和水库监测断面中，寿泰溪S52寿泰溪大桥和寿泰溪柘泰大桥2个断面水质为Ⅰ类，东溪柘泰大桥东溪交汇口下游、东溪柘泰大桥东溪交汇口上游、安溪庆元政和交界处、松原溪马蹄岙水库坝头和竹口溪新窑5个断面水质为Ⅱ类，甘歧水库1个断面水质为Ⅴ类，汇甲溪南溪水库入库口1个断面水质为劣于Ⅴ类。

三、省界缓冲区水质达标评价

按照水功能区水质目标对省界缓冲区水质进行达标评价，本月太湖流域及东南诸河共评价省界缓冲区53个。

太湖流域省界缓冲区44个。省界河流缓冲区41个，有1个水质达标，达标率为2.4%。其中苏沪边界6个缓冲区，水质均未达标；苏浙边界16个缓冲区，水质均未达标；浙沪边界18个缓冲区，水质均未达标；浙皖边界1个缓冲区，水质达标。省界湖泊缓冲区3个，其中太湖苏浙边界缓冲区、淀山湖苏沪缓冲区和元荡苏沪边界缓冲区水质均未达标。

东南诸河省界缓冲区共9个，其中桐山溪福鼎闽浙缓冲区和照澜溪福鼎闽浙缓冲区2个缓冲区水质不达标，其余7个缓冲区水质达标，达标率为77.8%。