党旗高扬在脱贫攻坚主战场

——河北承德“脱贫攻坚党旗红”活动纪实

经济日报·中国经济网记者 雷汉发

走进连片特困地区

地处京津之北、燕山深处的河北省承德市，2015年底有906个贫困村、47.02万贫困人口。到2020年底与全国同步全面建成小康社会，脱贫任务繁重。2016年，承德市启动“脱贫攻坚党旗红”活动，通过深入实施堡垒示范、致富先锋、能力提升、能人返乡、结对帮扶“五大工程”，把党组织的政治优势、组织优势、密切联系群众优势转化为脱贫攻坚优势，把基层党建活力转化为脱贫攻坚动力。2016年，全市188个贫困村“摘帽”，12.8万贫困人口实现脱贫

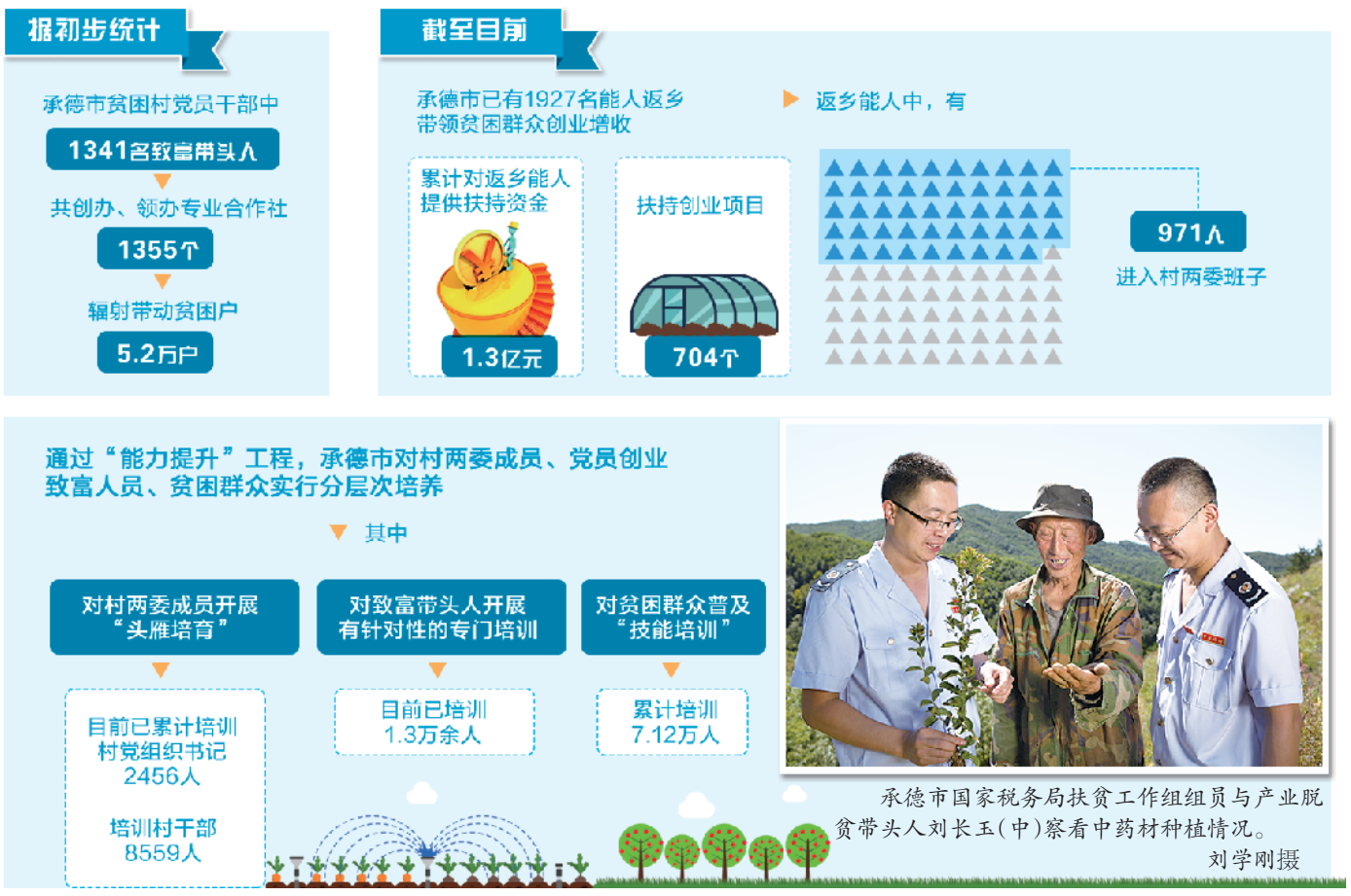

承德市国家税务局扶贫工作组组员与产业脱贫带头人刘长玉（中）察看中药材种植情况。 刘学刚摄

在河北省承德市丰宁满族自治县黄旗镇城根营村，村党支部书记刘佩舫正带着村民查看有机杂粮的生长情况。只见一簇簇谷穗黄灿灿，一串串豆荚滚圆饱满。村民们满脸洋溢着丰收的喜悦。

刘佩舫说：“我们种的都是有机订单杂粮，主要供给北京、天津、石家庄等市场。仅靠杂粮这一项，我们村一年就增收30万元左右。”

“跟着刘书记干，我们就有奔头，奔小康那是必须的！”村民们说。

刘佩舫是承德市“脱贫攻坚党旗红”活动中的优秀代表。和他一样，承德全市4.3万名党员在脱贫攻坚的主战场擎起了一面鲜红的党旗，为实现“脱贫摘帽、全面小康”目标提供了强大动力和组织保障。

隆化县榆树底村村民刘少文发挥党员带头作用，2015年流转土地300亩，建设草莓大棚68个，全村共有17户贫困户参与土地入股分红，20户贫困户在合作社务工，年收入2万元，实现了稳步脱贫。图为农户在合作社包装采摘好的草莓。 陈琦嘉摄

丰宁县开展党员干部“一帮一”结对子活动，帮助每一户贫困户寻找到切实可行的致富门路。图为共产党员裴晓东（左）与贫困户交流网纹瓜种植情况。 韩春明摄

“要摘掉‘穷帽子’，必须牢牢抓住党建脱贫这一制胜法宝，有效实现党建与脱贫同频共振、互促共赢。”承德市委书记周仲明说。

“堡垒示范”树旗帜

有了党组织的带领，村民们的致富热情不断高涨。目前已有4人从外地返乡创业，3名年轻同志递交了入党申请书，党组织成为百姓脱贫的坚强支撑，成为一个永远不走的扶贫工作队

“百姓富不富，关键看支部。”驻围场满族蒙古族自治县城子镇八顷村工作组组长王永军认为，“基层党组织是带动贫困户脱贫致富的坚强堡垒。”

2016年2月份，以王永军为组长的工作组进驻八顷村，该村是河北省206个深度贫困村之一，有建档立卡贫困户190户、450人。

工作组把目光放在了党组织建设上，入户走访，与党员群众谈心，多次召开党员大会和村民代表会议，共同谋发展、聚共识。一系列举措让党员群众看到了工作组的决心，更感受到了党组织的温暖。2016年8月份，经围场县委组织部批准，该村成立了党总支，下设3个党支部：第一支部由常驻在村的29名党员组成；第二支部由17名在外地打工的流动党员组成；第三支部由15名村集体企业和专业合作社党员组成。第三党支部支委郝碧泓还担任村农业开发公司物流项目部经理，每天开车四处跑，尽心尽力帮乡亲们脱贫致富。

在党总支的带领下，村办集体企业“承德八顷农业开发有限公司”成立了，“八顷地”商标的农产品很快在北京和省内市场打响，“八顷八淘”电商平台建设完成……2016年，实现村集体收入30万元；预计今年可达50万元。

有了党总支的带领，村民们过去那种“靠着墙根晒太阳，等着政府送小康”的思想观念得以转变，随之而来的是不断高涨的致富热情。目前已有4人从北京等地返乡创业，3名年轻同志递交了入党申请书，党组织成为百姓脱贫的坚强支撑，成为一支永远不走的扶贫工作队。

据了解，承德市共依托经济合作组织建立产业党组织1145个，在产业链上带动7.6万户贫困户实现脱贫。同时，积极推广“党支部+”发展模式，充分发挥农村基层党组织的领导核心和服务凝聚作用，越来越多的群众通过“党支部+”，实现了获租金、分股金、挣薪金、得现金。

“致富先锋”立标杆

承德市贫困村党员干部中，1341名致富带头人共创办、领办专业合作社1355个，辐射带动5.2万户贫困群众，成为组织引领群众脱贫致富的“领头雁”

脱贫攻坚一线，要找准“贫”根，切断“困”源，党员干部的先锋模范作用是关键。

在深入实施“致富先锋”工程中，承德市突出村党组织书记和村干部“组织引领”，做好村庄规划，盘活发展资源，推进土地流转，找准致富门路，打造“一村一品”“多村一品”的特色产业，辐射和带动贫困农户创业致富。

在此基础上，落实党员、致富带头人“一岗双责”，推行“1+X”联户结对帮扶制度，全市统一设计了党员示范牌，实行党员“挂牌”，亮身份、亮职责、亮承诺、亮标准、亮任务，开展“夺旗争星”活动，积极争当“带领致富先锋”。

苏继文是滦平县古城川村的党支部书记，他带领全村105名党员在“脱贫攻坚党旗红”活动中作出承诺，发挥表率作用。在凤凰谷项目征迁工作中，党员王久洲和张学荣带动85户群众签订协议；党员致富能手杜学义创办“益嘉兴”蔬菜种植合作社，不仅结对帮扶19户贫困户，还在种植技术和销售渠道方面对14户贫困户提供帮助。

党员为村民做出了榜样，古城川村的美丽乡村建设正热火朝天。党员王久生主动将自家院墙退回3米，为道路拓宽提供方便；临街商户褚久清为了配合主街东口道路拓宽，主动拆除了地泵和自垒大坝；村民毛继庄拆除了花4000元新建的柴棚；党员王久旺带头捐款为孤儿建房屋……

据初步统计，承德市贫困村党员干部中，1341名致富带头人共创办、领办专业合作社1355个，辐射带动5.2万户贫困户，成为组织引领贫困户脱贫致富的“领头雁”。

在“脱贫攻坚党旗红”活动中，承德市还通过“请、扶、育”等办法，支持在外优秀人才返乡创业，实现优秀人才与脱贫攻坚深度对接，让返乡能人“回得来，留得住”。截至目前，已有1927名能人返乡带领贫困群众创业增收，累计对返乡能人提供扶持资金1.3亿元，扶持创业项目704个。返乡能人中，有971人进入村两委班子。

平泉中润农业发展有限公司总经理齐彦斌在高中毕业后，跟大多数年轻人一样，怀揣梦想去大城市“闯荡”。在外出务工的十几年里，随着见识的增长，他的思路也慢慢开阔起来，看到家乡食用菌产业的大好形势，他回到了家乡，走上了发展食用菌的道路。经过不断探索，齐彦斌的企业不断壮大。2016年，他帮助周边9个村75户贫困户、163人通过参与食用菌产业实现了稳定脱贫。

“能力提升”强本领

“能力提升”工程对村两委成员开展“头雁培育”，对致富带头人开展有针对性的专门培训，对贫困群众普及“技能培训”

如何培养好一个带头人，是承德开展“脱贫攻坚党旗红”活动的一项重要课题。

今年8月15日，全市53名村党支部书记代表齐聚全国农村实用技术人才培训基地——滦平县周台子村，开始了为期15天的培训。培训之后，这53名村党支部书记又赴北京、江苏、浙江等地，实地观摩当地农村基层党建、美丽乡村建设、发展壮大集体经济等方面的经验。

隆化县韩家店乡三岔口村党支部书记刘志祥说：“通过观摩学习，我了解了外地党建工作的好做法，取到了‘真经’，回去后一定用得上。”

记者了解到，“能力提升”工程贯穿整个脱贫攻坚行动，对村两委成员、党员创业致富人员、贫困群众实行分层次培养。

其中，对村两委成员开展“头雁培育”，大力开展市本级示范培训、实行县级兜底培训，全面提高村党组织书记和村干部引领经济发展、服务农民群众、带领群众致富的本领。目前已累计培训村党组织书记2456人，培训村干部8559人。

“能人培养”则将重点对准创业能成功、带动有成效的党员致富能手和致富带头人，围绕种植、养殖、农产品加工与流通、农村服务业和电子商务等开展有针对性的专门培训。目前，经过培训的1.3万余“能人”正带领贫困群众增收脱贫。

对贫困群众普及“技能培训”，全力开展以“1县1技术专家服务团、1乡1技术服务队、1村1技术指导员、1户1项以上致富技能”为内容的“四个一”技能帮扶活动，累计培训贫困群众7.12万人，组建县级专家服务团8个，共组建乡镇技术服务队259个，选派技术指导员3847人。

访谈

党员就要攻坚克难当先锋

——承德市委常委、组织部长路立营谈『脱贫攻坚党旗红』活动

本报记者 宋美倩

“打赢脱贫攻坚战，既是重大的政治任务，又是最大的民生责任，更是巨大的发展机遇，必须牢牢抓在手上。这当中，发挥好党的基层组织的政治引领作用和党员干部的先锋模范作用非常关键。”河北省承德市委常委、组织部长路立营说。

就是出于这样的认识，承德市紧密结合基层党建和“两学一做”学习教育，在全市党组织和党员干部中广泛开展了“脱贫攻坚党旗红”活动，着力实施“五大工程”，在全市扶贫攻坚战略中形成了“一个支部一个堡垒、一名党员一面旗帜”的良好局面。精准摸底、精准识别、号脉开方、对症下药，使得全市各项扶贫攻坚举措得到了落实。

实施“堡垒示范”工程，把党组织鲜红旗帜“树”起来。“坚持脱贫攻坚推进到哪里，党组织就覆盖到哪里，党组织作用就发挥到哪里。我们对275个软弱涣散的贫困村党组织集中整顿转化，调整不称职的13名村党支部书记和56名村干部，并择优配强‘第一书记’和帮扶工作队。同时，在产业扶贫链上建立党组织1145个，带动7.6万贫困户增收致富。”路立营说。

实施“能力提升”工程，把党员群众致富本领“提”起来。对村两委成员开展“头雁培育”，对党员创业致富人员进行“能人培养”，对贫困群众普及“技能培训”。去年以来，培训致富能手13230人，培训贫困群众7.12万人，形成了一大批创业能成功、带动有成效的党员致富带头人。

实施“致富先锋”工程，把党员干部示范标杆“立”起来。突出村党组织书记和村干部“组织引领”作用，做规划，推进土地流转，发展特色产业；落实党员、致富带头人“一岗双责”，积极争当“带头致富先锋”“带领致富先锋”。“去年以来，全市农村党员共领办各类专业合作社1355个、行业协会24个、家庭农场121个、农业发展公司113个，带动5.2万户贫困群众持续增收。”

实施“能人返乡”工程，把在外创业优秀人才“引”回来。在加强职业技术教育培训、组织劳务输出、增加农民收入的同时，吸引1927名在外能人返乡创业，领办1591个企业或合作社。广泛开展把返乡能人培养成党员、把党员身份返乡能人培养成村干部的“双培养”活动，971人进入村两委班子。

实施“结对帮扶”工程，把社会各界力量“聚”起来。组织全市各级党员挂牌联户，基层党组织负责对接，与贫困户结成帮扶对子19万个，实现了包村包户、结对帮扶全覆盖。今年又深入开展了培养100个带民致富示范支部，培养1000名帮扶脱困示范标兵，带领万户以上贫困户脱贫致富的“百千万”争创活动。截至目前，通过各级党组织和党员的结对帮扶，全市流转土地120.9万亩，发展农村股份合作经济组织2880家，发展扶贫产业项目1133个，带动5.8万贫困户增收。

路立营表示，就是因为有了“五大工程”的支撑，承德市仅去年一年就取得了减少贫困人口12.8万的优异成绩，在河北省精准扶贫脱贫考核中连续两年蝉联第一，成为全省唯一全域性旅游扶贫试点市、国家首个“功能农业扶贫综合示范区”和村级光伏扶贫电站示范区。

路立营说：“承德脱贫攻坚活动虽然取得阶段性成效，但在今后的工作中，我们要进一步发挥好党的基层组织的坚强领导和党员干部的先锋模范作用，贯彻落实好中央和省委、省政府脱贫攻坚的各项决策部署，百倍用心、千倍用力，坚决打赢脱贫攻坚战。”

河北省隆化县西北沟村党员孙宝军2016年通过“政银企户保”贷款50万元建立了种植养殖专业合作社，全村有6户贫困户入股合作社，去年平均每户分红3600元。合作社还带动20户贫困户进行牛、羊养殖，给予科技支持和保底收购，使贫困户人均年增收1万元，进一步加快了脱贫步伐。图为孙宝军在合作社看幼羊生长情况。 丁海东摄

河北承德平泉市卧龙镇菇农金显龙：

小康的日子离咱越来越近

我叫金显龙，今年55岁，是河北承德平泉市卧龙镇头道沟村人，初中毕业后一直在家务农。娶妻生子后，随着两个孩子慢慢长大，家里的支出也随之加大，2001年我开始外出打工。10多年来，我去过北京、天津、唐山，当过保安、摆过地摊，还曾在建筑队包了一些零散的钢筋活，日子过得还算富足。

2012年，一场突如其来的疾病彻底打垮了我，我不幸患了脑溢血。治病不仅花光了家里所有的积蓄，还欠下好几万元的外债。脑溢血后遗症让我无法外出打工，更不能干重活，全家生活陷入困境。2015年，我家被确定为建档立卡贫困户。

这些年，食用菌产业不断发展壮大，看着村里的乡亲都去附近的食用菌园区，或是种蘑菇，或是打零工挣钱，我心里也着急。可我既没有资金，又不懂技术，再加上病恹恹的身体，想和他们一样，谈何容易。

村党支部书记邱万福听说我的想法和顾虑后，三番五次到我家找我谈心，帮我分析致贫原因和解决的办法。“现在有这么好的政策，我帮你申请些银行贷款，再找懂技术的党员和你结成对子，脱贫没问题，奔小康也不是难事，一定要有信心。”

在邱书记的关心下，我和党员徐彦文、齐艳斌结成了帮扶对子。在他们的帮助下，我成功地通过“政银企户保”平台办理了银行贷款5万元，按照每棒2.8元的成本价从合作社“赊购”了2万袋菌棒，加入了食用菌产业扶贫园区。公司为我无偿提供菌棚使用，提供技术指导，承担市场销售风险，就连水电也是免费使用，我只管放放风、浇浇水、采采蘑菇，轻轻松松在家门口就挣了钱。

一开始，就是简单的放风、浇水我也一窍不通。齐艳斌多次到我的园区里，手把手地教我，非常有耐心。有的时候，我自己都难为情了，他却鼓励我说：“刚开始都这样，不可能一下子就掌握那么准，不就是我多跑几趟吗，慢慢地你就熟练了。”在他的悉心指导下，现在我已完全掌握了种蘑菇的技术。

入驻园区的第一年，我就赚了4万多元，心里踏实了许多。通过两年的蘑菇种植，细算一下，我把家里的外债全部还上后，还有2万元的剩余，感觉这小康的日子离咱越来越近了。

党的脱贫政策和党员帮扶带我走上了致富路。最近我也有个想法，准备在家里建两个大棚，以后再逐步扩大规模。同时，我也要积极向党组织靠拢，争取在致富路上给乡亲们做个榜样。

（李海燕整理）

本版编辑 向 萌
邮 箱 jjrbms@163.com