中国与非洲有更大的合作空间

——访塞内加尔著名经济学家、西非中央银行宏观规划部主任马迪克·恩迪亚耶

本报驻达喀尔记者 郭 凯

访谈

就中国经济如何推动全球经济走向复苏、中非经济合作如何深入开展等问题，《经济日报》记者日前采访了塞内加尔著名经济学家、西非中央银行宏观规划部主任马迪克·恩迪亚耶。

马迪克·恩迪亚耶认为，中国目前保持6.7%的经济增速，在世界范围内已是表现最为突出的国家，尤其与西方国家相比，增长速度足够耀眼。目前美国经济增长不到3%、欧洲整体加起来不到2%，日本仍深陷严重的通货紧缩泥潭。从整体上看，世界经济仍未复苏。对于中国来说，仍应努力开拓国内市场，扩大内需，以适应和缓解2008年金融危机后国际市场需求持续疲软的影响。中国还应该在基础设施建设、城镇化建设等领域加大投资，并努力改善环境，创建环境友好型工业。

马迪克·恩迪亚耶表示，当今世界，科技创新、尖端科研成果的成功产业化、高新技术企业的成长，对提升一个国家的竞争力具有重要的影响。中国在航空、外太空探索等诸多领域取得的进步令世界瞩目，这些科技发展成就也将推动中国乃至世界经济的发展，带来发展的活力与新方向。同时，中国应继续加强与金砖国家、非洲、中东、拉丁美洲以及西方国家在现有各国际合作机制下的有效合作。特别是应该利用好“上海合作组织”和“一带一路”这两个好平台，处理好与南海邻国及欧亚陆上邻国的关系，带动众多沿线国家发展，实现互利共赢。

马迪克·恩迪亚耶认为，中国无论在政治上、经济上还是道义上，对当今世界经济复苏和全球化发展都起到了领袖般的作用。当今世界面临两大威胁：一是“西方超级跨国公司”式的全球化，它正在冲击现今联合国体系下的国家主权，在不顾各国人民不同历史环境和发展状况的情况下，强制性地推行西方标准，最终吞噬各国人民独特的文化；二是恐怖主义威胁，单纯地利用暴力捍卫“信仰”，在世界各地播撒恐惧。在这种情况下，更彰显了中国提出的互利共赢、求同存异、主张多极世界的可贵，中国将有足够的政治、经济、文化力量继续推动世界向更和平包容的方向发展。

对于如何推动中非继续加强合作，马迪克·恩迪亚耶认为，除了继续推进经济上的互利合作外，加强中国在非洲的文化建设，也是非常重要的合作方式。比如，中国在非洲陆续建成了许多孔子学院，这是非常正确的举措。另外，加强中国科学院、社科院、中国高校与非洲研究机构、大学的交流与合作。利用“太湖世界文化论坛”等文化交流机制，邀请更多非洲学者到中国去，讲述非洲人对历史、现实、未来等问题的看法，也是增强双方理解与交流的重要手段。另外，希望更多的中非媒体人勇挑重担，向本国受众传递更多真实客观的一手信息，打破社会民间中长期存在的一些偏见。在经济领域，很多世界领导人都认为非洲是充满潜力的未来大陆，将会成为世界经济增长新的一极。目前，中非在基础设施建设、外贸、工业化等领域的合作如火如荼，今后也会越来越好。在对非投资领域，双方还有更大的合作空间。在促进非洲经济的区域一体化方面，双方也可加强合作与交流。

特朗普将签令推翻奥巴马气候政策

遭到环保组织广泛批评

新华社华盛顿3月27日电 （记者林小春） 美国白宫发言人肖恩·斯派塞27日说，美国总统特朗普将于28日签署行政命令，推翻奥巴马政府时期“不必要”的气候政策。

斯派塞当天在白宫例行记者会上说，这一行政命令旨在“削减限制国内能源环保使用上不必要的监管障碍”，从而“加强美国的能源安全”。

斯派塞称，新的行政命令将使美国的能源与电力保持在“平价、可靠而清洁”的水平上，最终促进经济增长，并创造就业。

此前一天，美国新任环境保护局局长斯科特·普鲁伊特透露，这份行政命令将推翻奥巴马政府2015年推出的《清洁电力计划》。该计划是奥巴马气候政策的核心，旨在削减美国发电厂的温室气体排放。

特朗普曾称气候变化是骗局，并在选举期间威胁要退出联合国应对气候变化的《巴黎协定》。

近日白宫公布2018财年联邦政府预算纲要报告时，特朗普政府官员又把气候变化项目形容为“浪费钱”，并称“不会在这方面再花钱”。特朗普政府在气候问题上的不作为遭到环保组织广泛批评。

短讯

德国商业景气指数创新高

新华社柏林3月27日电 （记者乔继红） 总部设在慕尼黑的德国伊福经济研究所27日公布的数据显示，3月份德国商业景气指数继续上升，达近6年来最高值。

数据显示，3月份德国商业景气指数从上月季调后的111.1点上升至112.3点，为2011年7月以来最高值。此前市场预期该指数会下跌。

商业景气指数上升表明德国企业对经营现状满意，对前景抱有信心。伊福经济研究所所长克莱门斯·菲斯特表示，德国经济将继续保持良好增长势头。

伊福商业景气指数被认为是德国经济发展重要的“风向标”和“晴雨表”，对观察德国经济具有重要参考价值。

塞内加尔花生业发展良好

本报达喀尔电 记者郭凯报道：近日，塞内加尔农业与装备部长表示，塞政府已拿出了320亿西非法郎（约5.2亿美元）用于2016/2017年度花生收购。目前，已收购41.7万吨花生，其中18.8万吨用于出口，12.8万吨用于榨油，后者与去年相比增加3.9万吨。同时，将向当地种植者分发5.5万吨花生优种和2万吨精种。

花生作为塞内加尔重要的经济作物和出口商品，一直受塞政府高度重视，也将发展花生业列为“塞内加尔振兴计划”的重要组成部分，2015年开始，中国已成为塞内加尔最大的花生进口国。

中马工商领导人峰会举行

本报讯 记者周明阳报道：由温州市中非商会与马达加斯加总统府、外交部、经济发展局、驻华大使馆共同举办的中国—马达加斯加工商领导人峰会日前在北京举行，马达加斯加总统埃里和来自两国的近400位工商界负责人出席峰会。

本次峰会促进了中马双方企业的相互了解，为“一带一路”建设和对非合作提供了新的思路和模式。峰会上，地豪集团与马达加斯加有关部门签订了在马达加斯加合作建设经济特区的谅解备忘录。此外，地豪集团也正在探讨与光大集团合作筹建光大地豪基金1000亿元人民币，用于投资建设非洲经济特区等项目。

棕榈油市场呈现供大于求走势

本报驻雅加达记者 田 原

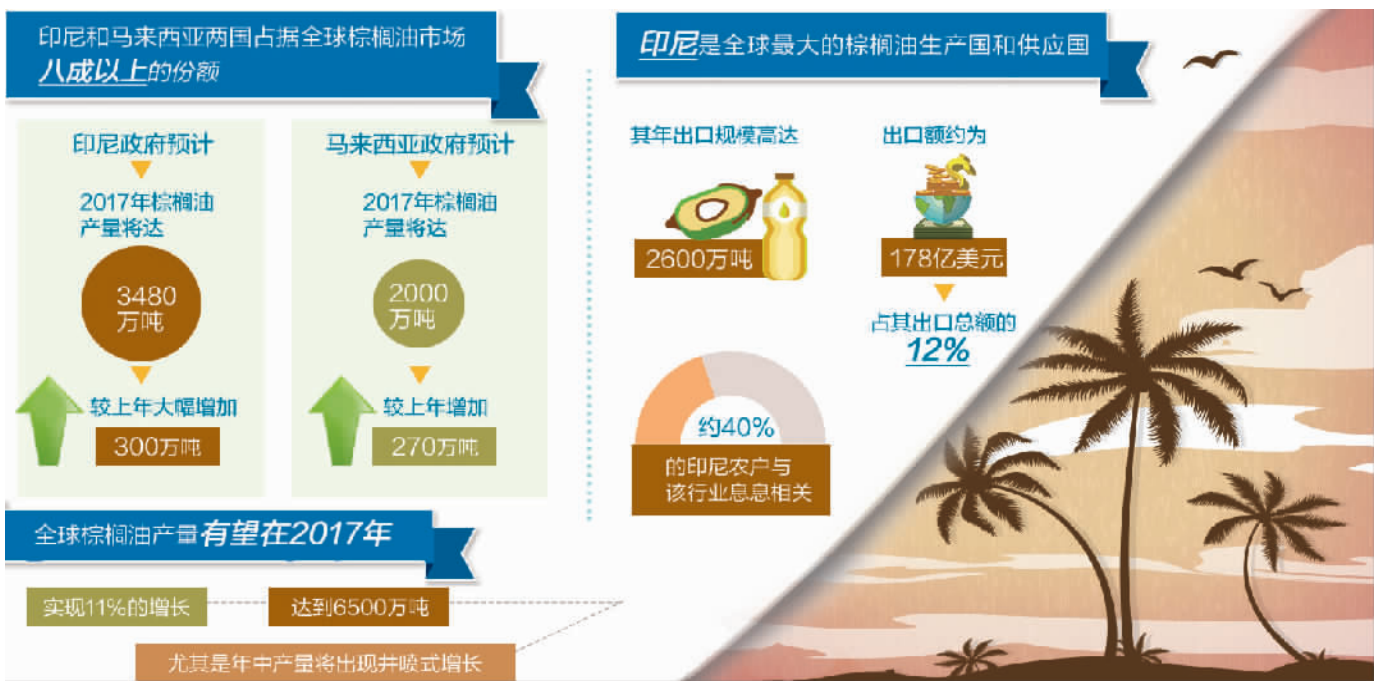

一线观察

棕榈油既可以用于肥皂等日化用品，又可以作为饼干的食品添加剂，还可以提取为生物燃料。而且棕榈油产出率奇高，是菜籽油的5倍、葵花籽油的8倍、大豆油的9倍。尽管棕榈油拥有如此多的用途，但是全球棕榈油市场价格走势及生产前景却难称乐观。

目前，印尼和马来西亚两国占据全球棕榈油市场八成以上的份额。印尼政府预计，2017年棕榈油产量将达3480万吨，较上年大幅增加300万吨。马来西亚政府则预计，今年产量将达2000万吨，较上年增加270万吨。马来西亚棕榈油理事会认为，由于2016年至2017年旱季雨量高于往年平均水平，加之生产技术显著提高，全球棕榈油产量有望在2017年实现11%的增长，达到6500万吨，尤其是年中产量将出现井喷式增长。印尼棕榈油行业协会认为，棕榈油将凭借其种植和生产的规模优势，占到全球植物油市场消费的“半壁江山”。

然而，产能的快速提高却遭遇需求量增速放慢和出口条件恶化的尴尬。例如，印度作为棕榈油消费大户，由于国内替代产品供给能力增强，预计2017年有可能要大幅削减棕榈油进口；又如，今年欧洲议会环境、公共卫生和食品安全委员会刚批准了2020年前逐步停止棕榈油用于提取生物燃料的法案，同时要求出口商提供可兹证明“环境友好型种植过程”的文件，贸易壁垒显著增强。因此，全球棕榈油市场近来维持低价走势，马来西亚布尔萨棕榈油基准价格多次跌至历史低点，总体水平仅为2014年中期的一半。上述市场行情使得印尼、马来西亚以及非洲、拉丁美洲的一些棕榈油出口大国外贸形势大受打击，前两年由于价格看涨而迅速增加的产能也出现了“过剩之忧”。

统计显示，印尼是全球最大的棕榈油生产国和供应国，其年出口规模高达2600万吨，出口额约为178亿美元，占其出口总额的12%，约40%的印尼农户与该行业息息相关。与此同时，进口规模达到印尼棕榈油15%的欧盟，却一直批评印尼在棕榈油生产过程中造成了森林退化、环境恶化和童工等人权问题，还以反倾销为名一举将印尼棕榈油进口税从8.8%提高到23.3%。印尼《雅加达邮报》刊发社论批评欧洲议会是“为欧盟植物油生产商谋取不正当竞争优势”，印尼前贸易和农业部副部长、现任全国农业经济联合体主席巴育抨击欧盟这一做法是“彻头彻尾的利益之争和暗箱操作”，印尼政府也决定向世界贸易组织提出仲裁要求。

除了诉诸多边贸易组织，增加科技投入也是一条出路。印尼和马来西亚近日联合研发出了一款名为Quarto的棕榈油种植管理系统。该系统除了提供更能反映市场供求情况的管理方案，还具备高分辨率的成像功能，可以监控种植和生产过程，以防范和减少环境破坏。

链接

印尼抗议欧美生物燃料反倾销税

本报雅加达电 记者田原报道：印尼政府于3月27日正式向世界贸易组织提交书面抗议，反对欧盟和美国对印尼出口的生物燃料产品征收反倾销税。

印尼贸易部部长路奇达表示，印尼政府一贯反对欧美对印尼出口生物燃料产品尤其是棕榈油征收高额进口税，认为世贸组织反倾销协议政策工具存在被滥用现象，“我们已致信欧洲议会和美国商务部、美国国际贸易委员会，指出欧盟委员会调查过程存在关于市场价值、利润空间的方法和计算错误，并在世贸组织框架内向其贸易保护政策提出抗议”。

据了解，自欧盟2013年把对印尼的反倾销税率从8.8%提升至23.3%以来，印尼要为每吨棕榈油出口多支付102欧元。美国紧随欧盟，把对印尼的反倾销税率从8.8%提升至20.5%。据印尼方面统计，印尼相关产品对欧出口总额从2013年的6.35亿美元下滑至2016年的900万美元。

约旦和沙特将共同投资开发核能

推动能源制造和海水淡化

新华社安曼3月27日电 （记者林晓蔚）约旦国王阿卜杜拉二世与来访的沙特国王萨勒曼27日达成协议，决定共同投资30亿美元，进行铀矿的开采和提炼，并建立小型核反应堆进行能源制造和海水淡化。

约旦官方当日晚间发表声明说，两国还就整修约旦境内的部分主要公路达成了一项贷款协议，并在媒体、水环境、能源等领域签署了多项合作协议。

此外，两国元首还就安全、军事、经济、教育等多个话题交换了意见，一致同意阿拉伯国家应团结协作，保证中东地区和平，反对一切形式的暴力和恐怖主义。

阿卜杜拉二世重申，阿拉伯世界应在“两国方案”的基础上推进巴以重启对话，致力于建立独立的、以东耶路撒冷为首都的巴勒斯坦国。

萨勒曼27日抵达约旦首都安曼，开始对该国进行访问。他还将出席于29日在约旦死海之滨召开的第28届阿拉伯国家联盟（阿盟）首脑会议。

中国银行与南非贸工部加强战略合作

支持两国企业深化投资与合作

本报比勒陀利亚电 记者蔡淳报道：中国银行与南非贸易工业部27日签订《战略合作备忘录》。根据这份合作备忘录，中国银行与南非贸工部将互为优先合作伙伴，互介客户与投资项目，发挥各自优势，通过共同发起投资促进活动，携手支持两国企业深化投资与经贸合作。

中国银行董事长田国立介绍，中国银行是最早进入南非经营的中资银行，致力于成为中南友好及经贸合作的纽带和桥梁，以实际行动坚定地支持南非经济转型发展。不仅如此，中国银行对非洲的发展也抱有坚定信心。目前，中国银行已在7个非洲国家设立了分支机构，成为在非洲分支机构最多、覆盖区域最广的中资商业银行，通过这些机构的辐射，已初步构建起覆盖非洲主要区域的金融服务网络，致力于为非洲国家经济社会发展贡献中国金融力量。

南非贸工部部长罗布·戴维斯表示，中国不仅连续多年成为南非第一大贸易伙伴国，在对南非基础设施和工业项目等领域投资方面，分量也日渐增大，为南非推进工业化进程作出了巨大贡献。罗布·戴维斯表示，中国银行等金融机构为南非工业领域融资意义巨大。相信这份合作备忘录将推动中南两国建立起更加紧密的合作机制，全力支持两国企业相互投资与市场开拓。

中国车企在津巴布韦首辆组装汽车下线

这是位于津巴布韦首都哈拉雷的北汽津巴布韦有限公司组装车间（3月27日摄）。

由北汽津巴布韦有限公司组装的首辆汽车3月27日成功下线，标志着“中国制造”在南部非洲汽车市场的开拓中取得新突破。据悉，北汽津巴布韦有限公司由北京汽车集团有限公司与两家津巴布韦汽车厂商合资而成。根据合作协议，该公司将为当地创造约5000个就业岗位，并在2017年生产1000辆汽车，为津带来约130万美元税收。 新华社发

减产效果不显著 油价走势不确定

谢 飞

世经述评

自石油输出国组织（欧佩克）和部分非欧佩克产油国今年年初开始执行减产协议以来，国际油价呈现出较为明显的波动走势。北海布伦特原油价格在今年1月份短暂突破57美元/桶的高位后，便开始在55美元/桶价位上窄幅盘整。进入3月份以来，受多种因素影响，布伦特原油价格急速下跌，并勉强维持在50美元/桶整数关口之上。

尽管在此次减产行动中欧佩克成员国以超过90%的执行率回应了外界的广泛质疑。但是，仅仅在价格略有回升时，美国页岩油产能便开始迅速回归市场，加之一直在高位徘徊的库存数据，对国际油价上行走势形成了巨大的压力。目前，减产协议期限过半，但国际油价走势似乎并未如欧佩克所愿。市场纷纷开始猜测，欧佩克和部分非欧佩克产油国是否还有“高招”能够再次刺激油价继续回升。

市场分析，欧佩克将减产行动延期至今年年底的可能性很大。欧佩克秘书长巴尔金多曾在多个场合表示，库存数据是欧佩克衡量减产效果的重要指标。但目前的库存数据，特别是美国原油库存数据始终在高位徘徊，市场因此对欧佩克减产行动的实际效果产生担忧。

同时，利比亚的产量近期也开始恢复。据估算，3月份利比亚原油产量已恢复至70万桶/天的水平，并有望在4月底前达到80万桶/天的水平。这无疑给国际油价带来了更大的下行压力。

此外，今明两年很多大型开采项目即将完工并投产，也将给国际原油市场供求关系带来更多变数。由于很多项目是在油价处于100美元/桶时开工建设的，因此投资者迫切希望这些项目能够尽快投产。根据估算，到2018年这些新投产项目将向国际市场新增将近100万桶/天的产能。

从当前看，国际原油市场供需关系重新恢复平衡仍需时间，而且这一过程需要依靠市场自身的调节作用。因此有观点认为，欧佩克减产协议的作用已不再是决定性的。不少专家也发出警告，市场和投资者不可对欧佩克减产协议过于乐观。

眼下，作为欧佩克的领头羊，沙特面临着保份额与提价格之间的两难境地。一旦价格企稳回升，页岩油产能迅速恢复，欧佩克的市场份额就会遭遇强劲挑战。不少分析认为，沙特和欧佩克在今后一段时间可能会陷入“价格—份额—价格”这样的循环，且难以脱身。但也有一部分较为乐观的分析认为，如果市场供需关系缓慢改善，在原油需求不断回升的情况下，也许欧佩克会为了稳住较为合理的价格而不惜牺牲市场份额。毕竟，对于很多产油国而言，尽快回笼资金，缓解国内财政危机才是最紧迫的任务。

有鉴于此，欧佩克即将在5月份召开的会议就显得至关重要。根据目前的情况，欧佩克很可能在5月份的会议上决定是否将减产协议再延长半年。分析认为，如果欧佩克在此次会议上达成共识，延长协议，则国际油价有可能重新回到55美元/桶的价位区间。如果欧佩克未能延长减产协议，国际油价极有可能重新跌回40美元/桶的低位。

本版编辑 徐 胥