视点

国民经济运行成绩单今天正式出炉。总体来看，我国国民经济运行平稳、稳中有进、稳中提质、好于预期。与此同时，积极财政政策持续加力增效，以营改增为主的减税降费措施效果明显，财政支出力度不断加大。但也要看到，当前经济仍处在转型升级、动能转换的关键阶段，经济持续发展的基础尚不牢固，供给侧结构性改革还需持续大力推进——

前三季度国内生产总值同比增长6.7%

经济企稳态势延续 强根固本不能松劲

本报记者 林火灿

10月19日，国家统计局发布了2016年前三季度国民经济运行“成绩单”。数据显示，经初步核算，前三季度国内生产总值529971亿元，按可比价格计算，同比增长6.7%。其中，一季度同比增长6.7%，二季度增长6.7%，三季度增长6.7%。

在国务院新闻办公室举行的发布会上，国家统计局新闻发言人盛来运表示，从主要指标数据看，我国国民经济运行总体平稳、稳中有进、稳中提质、好于预期。不过，由于我国经济仍处在转型升级、动能转换的关键阶段，国内因素和国际因素相互影响，不稳定不确定因素仍然较多，经济持续发展的基础尚不牢固。

积极因素不断聚集

盛来运说，当前我国经济运行继续保持稳定态势，积极变化在增多，从增长、就业、通胀、国际收支等几大指标看，稳的基础有所加强，且稳中有好。

从增长看，三季度GDP同比增长6.7%，与上半年持平。其中，工业增长6.1%，比上半年加快0.1个百分点，趋稳态势更加明显。

从就业看，前三季度城镇新增就业1067万人，提前一个季度完成全年预期目标；9月份31个大城市的城镇调查失业率低于5%，自2013年6月份以来首次低于5%。

从物价水平看，前三季度CPI同比上涨2.0%，比上半年微降0.1个百分点；PPI同比降幅不断收窄，9月份实现同比由负转正，结束连续54个月同比持续下降的局面，表明工业领域的供求关系有实质性变化。

从国际收支看，货物贸易继续保持顺差，前三季度货物贸易和服务贸易净的顺差占GDP的比重初步计算在3%以内。

“结合宏观经济的四大指标，无论从经济运行的内在逻辑还是从国际层面看，宏观经济稳的态势都在继续保持，而且稳的基础在加强。”盛来运说。

此外，节能降耗成效突出，前三季度单位GDP能耗同比下降5.2%。居民收入稳定增长，前三季度居民收入实际增长6.3%。居民在消费领域的支出继续增长，消费结构升级继续加快。社会保障事业稳步发展，前三季度居民社会保障和就业、医疗卫生与计划生育、保障房建设领域等方面财政支出普遍增长在14%以上，民生事业继续改善。

改革成效掷地有声

今年以来，我国供给侧结构性改革取得积极进展。盛来运表示，从“三去一降一补”看，前三季度原煤产量同比下降10.5%，8月末规模以上工业企业产成品存货连续5个月同比下降，9月末商品房待售面积连续7个月减少，企业成本和资产负债率有所下降，环境保护、农林水和基础设施等方面投资增长较快。

从产业结构看，前三季度服务业增加值占GDP比重为52.8%，比去年同期提高1.6个百分点。工业加快向中高端迈进，高技术产业增加值、装备制造业增加值增速分别比规模以上工业快4.6个和3.1个百分点，占比分别提高0.6和1.2个百分点。

从需求结构看，高技术产业投资和服务业投资占比在提高，高耗能行业占比在下降。消费对经济增长的贡献率为71%，比去年同期提高13.3个百分点。

“总的来看，供给侧结构性改革的实效是实实在在的，也是超预期的。”盛来运说，通过供给侧结构性改革，淘汰了一些落后产能，促使供求关系发生积极变化，加上国际大宗商品价格在上涨，钢铁煤炭价格回升，工业企业利润明显好转。由于工业效益好转，企业预期也在好转，制造业PMI近两个月均为50.4%，增强了发展信心。此外，“三去一降一补”也推动了相关领域深层次的改革。

盛来运表示，中国经济发展进入新常态以后，传统行业产能过剩，高质量的产品和服务供给又跟不上，导致不少商品和服务的有效供给满足不了消费结构升级的需求，这是中国经济结构升级面临的重大问题。供给侧结构性改革是党中央确定的适应新常态规律的大政方针，方向是完全正确。

“通过加大供给侧结构改革，通过去产能、去库存，淘汰‘僵尸企业’，把一些优质资源转移到适合消费升级的产业部门上来，促进产品质量提升和产业升级，这是供给侧结构改革的主要任务之一。”盛来运说，要按照既定的方向和路径，坚定不移地推进供给侧结构性改革，不能动摇。

民间投资企稳回暖

前三季度，全国固定资产投资（不含农户）426906亿元，同比名义增长8.2%（扣除价格因素实际增长9.5%），增速比1月至8月份加快0.1个百分点。其中，民间固定资产投资同比名义增长2.5%（扣除价格因素实际增长3.8%），增速比1月至8月份加快0.4个百分点。

“前三季度民间投资增长速度比前8个月有所加快，且9月份当月增长4.5%，比上月加快了2.2个百分点，表明民间投资出现企稳回升的态势。”盛来运表示，民间投资的企稳，一方面是因为近期市场环境在好转，工业品出厂价格在提升，企业的利润在改善，企业扩大再生产的意愿进一步增强。这有利于促进民间投资的回升。

另一方面，政府也加大了改革的力度，特别是加大了对民间投资的支持力度。今年以来，政府出台了促进民间投资健康发展若干政策措施。国务院及相关部门开展了专项大督查，重点督查了促进社会投资尤其是民间投资持续健康发展的政策落实情况。

“我们也要看到，民间投资的增速与其他领域的增速相比来讲，确实水平还比较低。”盛来运表示，我国正处在结构调整的关键时期，产能过剩的程度虽然有所缓解，但并没有得到根本缓解，部分企业出于安全考虑仍在观望。因此，有关部门还要进一步加大改革力度，尤其是加大对关于民间投资相关政策落实的力度，为民间投资的回升继续创造良好的环境和条件。

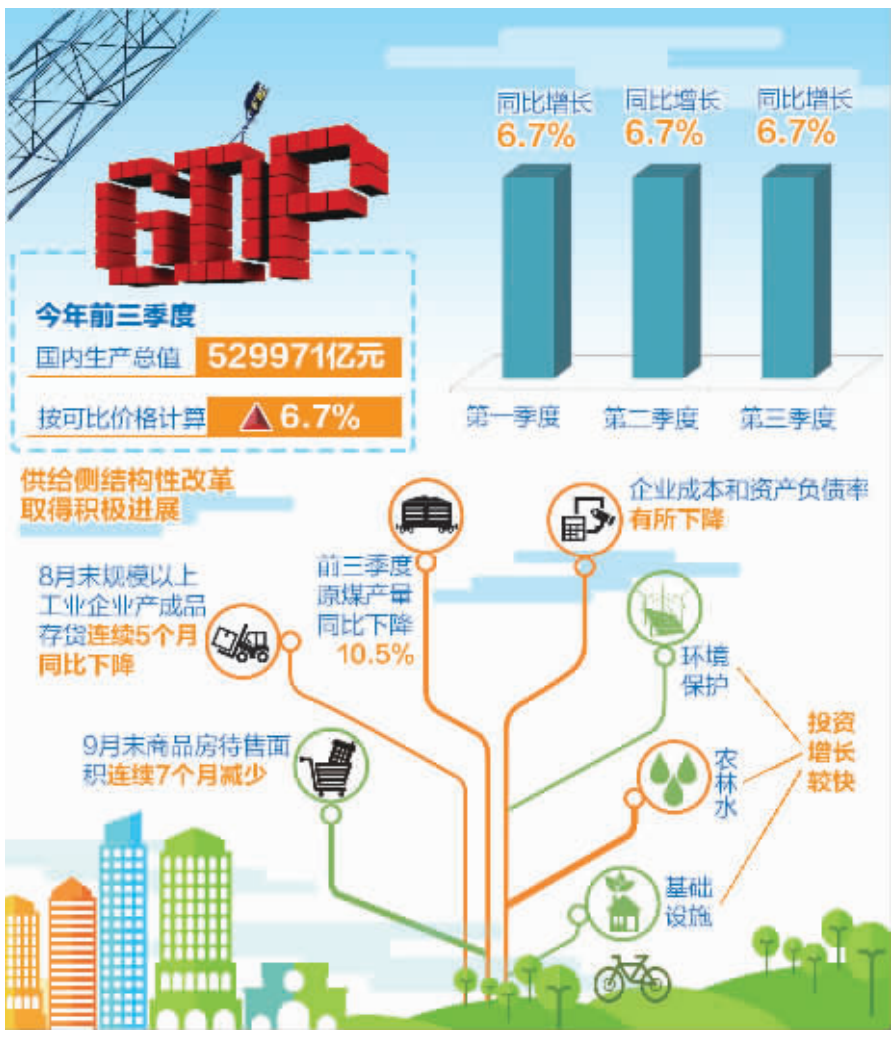

消费增长稳健强劲

9月份，社会消费品零售总额27976亿元，同比名义增长10.7%（扣除价格因素实际增长9.6%）。其中，限额以上单位消费品零售额13504亿元，增长8.8%。

“无论是名义增速还是实际增速，社会消费品零售总额增势都比较稳健强劲，是当前宏观经济稳定运行的重要支撑之一。”盛来运表示，我国经济稳定运行，就业形势较好，居民收入增长稳定，消费者的预期比较稳定。从近两个月来看，消费信心指数持续走强，消费信心指数稳定在105%左右。

从结构性因素看，9月份，社会消费品零售总额增速比上个月有所加快。这是因为汽车的消费比较强劲，前三季度汽车销售额增长9.1%，比前8个月加快了0.5个百分点，对消费的贡献率在提升。

盛来运说，目前，我国正处在消费结构升级的阶段，老百姓解决了温饱以后，都希望能住得好、吃得好，更希望拥有属于自己的车。因此，汽车的消费量有持续回升的基础。从政策层面看，去年以来，政府出台了1.6及以下排气量的汽车销售优惠政策，有些人担心这项政策到今年底会到期，因此加快了购车节奏，这也带来了汽车消费的走强，与汽车消费相关的产品也表现较好。

此外，今年以来房地产销售总体表现良好。老百姓买了房以后就要装修，需要添置家用产品、家电产品。因此，住房消费带动了装修、家电产品消费的持续上升。与居民消费结构升级相关的，比如文化、教育、养老、健康、保健这些相关产品的消费也持续上升。这些因素交织在一起，使得三季度包括近两个月消费继续保持一种强势。

热点点击

楼市调控不会影响经济增长

人民币不存在持续贬值基础

本报北京10月19日讯 记者林火灿报道：今天，在国务院新闻办公室举行的发布会上，国家统计局新闻发言人盛来运就楼市调控是否会影响经济、GDP增速为何与外界预期有差距、人民币是否存在持续贬值基础等问题接受了采访。

针对调控楼市是否会影响经济增长这一问题，盛来运表示，在国庆节前后，政府对一些热点城市的房地产采取了调控措施。“从10月份上半个月的情况看，调控措施取得了初步成效，一些热点城市、一线城市和部分二线城市房地产销售在回落，少数城市甚至出现环比下降，房地产市场开始退烧，房价走势开始趋稳。”盛来运表示，这一轮房地产调控的目的主要是防止房地产大起大落对经济带来不利影响，调控目标最终还是保持经济的稳定增长。因此，此次调控对全局的影响不像想象得那么大，而且后期的走势有待观察。

针对三季度GDP增速为何不如预期的问题，盛来运表示，无论是从生产侧还是需求侧来看，6.7%的GDP增长速度核算是科学的、基础的、符合实际的。外界预测三季度的GDP增速高于6.7%，这主要是因为现价感受和不变价感受是有差别的。GDP增速要扣除价格的影响，是不变价格体现的增长速度，大家感受到的往往可能是受市场环境好转对现价的影响。由于PPI由负转正，从现价来讲，企业销售收入在好转，企业利润增长速度也在加快，所以大家感觉到市场形势明显好转。

针对人民币是否存在持续贬值基础的问题，盛来运表示，人民币短期汇率最近确实有一些贬值，这主要是受到国际因素的影响。最近美元加息的预期在强化，而且世界经济运行不稳定因素犹存，世界经济复苏比较疲软，短期因素确实给人民币的走势带来了一定的压力。

不过，从中长期的角度来看，人民币不存在持续贬值的基础。首先，中国经济的基本面非常好，而且中国经济运行的稳定性在增强，经济的内生结构在优化，经济的质量在提升，这是人民币保持稳定的最强有力支撑。其次，货物贸易有较大的顺差，即使扣除服务贸易后，仍然是净顺差。10月1日人民币加入SDR，成为“一篮子”储备货币，有关国家肯定会根据汇率储备货币的安全性、稳定性考虑增加对人民币储备。从这些因素综合来看，人民币不存在持续贬值的基础。

前三季度，财政收入逾十二万亿元——

财政收支有方 减税效果凸显

本报记者 曾金华

今年以来积极财政政策持续加力增效，以营改增为主的减税降费措施效果明显，财政支出力度不断加大，重点民生领域得到有效保障。10月19日，财政部发布数据显示，前三季度全国一般公共预算收入121400亿元，同比增长5.9%；支出135956亿元，同比增长12.5%。

企业负担不断减轻

“前三季度的财政收支运行平稳，和当期经济形势相互协调，积极财政政策不断加力增效，有力促进了经济增长。”中国财政科学研究院副院长白景明说。

在税收数据中，最引人关注的是营改增带来的减税效果。据统计，今年1月至9月份，国内增值税28014亿元，同比增长23.8%。主要是全面推开营改增试点后，原营业税纳税人改缴增值税形成收入转移且体现增收。其中，国内增值税（不含改征增值税）增长2.7%。营业税11405亿元，同比下降20.4%，主要是全面推开营改增试点后，原营业税纳税人改缴增值税，收入在增值税科目中反映，体现为增值税增收、营业税减收。

“考虑收入在税种间转移因素，将改征增值税与营业税合并计算，前三季度累计增长11.4%，其中上半年增长24.2%，7、8、9月则分别下降10.9%、17.6%、21.3%，全面推开营改增试点的政策性减收效应逐步体现。”财政部有关负责人表示。

据此前国家税务总局发布的统计数据，今年1月至7月份营改增整体减税共计2107亿元。“营改增不仅是我国税收制度的重要变革，同时承担起减轻企业税收负担，促进经济发展方式转变的历史重任。全面实施服务业营改增，使税制适应并促进了我国经济结构优化、产业层次提升、企业转型发展、服务贸易增强，为可持续发展提供了动力。”上海财经大学公共政策与治理研究院院长胡怡建说。

房地产税收涨幅大

除了营改增，前三季度税收收入的另一突出特点是房地产相关税收涨幅较大。数据显示，前三季度房地产企业所得税3035亿元，增长25.4%；个人所得税7903亿元，同比增长17%，其中，受二手房交易活跃等带动，财产转让所得税增长27.2%；契税3158亿元，同比增长11.7%；土地增值税3280亿元，同比增长13.7%。

“对房地产税收增长要客观地看，虽然增幅较大，但房地产税收的增长并不是前三季度税收增长的主要来源。目前房地产市场升温主要集中在一、二线城市，并带来相应税收增长。”白景明表示，对三、四线城市而言，去库存的任务还很重。

其他税收方面，前三季度国内消费税7953亿元，同比增长0.4%，主要受产销量下降影响，卷烟和成品油消费税减收较多。企业所得税24162亿元，同比增长8.3%。其中，金融业企业所得税7634亿元，增长6.4%；工业企业所得税5843亿元，增长0.6%。

“提高直接税比重是我国税制改革的方向。前三季度个人所得税、企业所得税增长较快，在全部税收收入中比重上升，反映了税收结构的优化。”白景明说。

此外，车辆购置税1912亿元，同比下降10.8%。主要受1.6升及以下排量乘用车减半征收车辆购置税政策性翘尾减收的影响。“小排量乘用车购置税优惠政策有利于缓解能源与环境压力、推动汽车产业结构优化和消费升级，这也是积极财政政策的体现。”白景明说。

支出重点倾向民生

财政支出速度加快，是前三季度实施积极财政政策呈现出来的另一重要特点。据统计，前三季度全国一般公共预算支出135956亿元，同比增长12.5%；为年初预算的75.2%，超过序时进度（75%）。其中，中央一般公共预算本级支出19463亿元，同比增长5.4%；地方一般公共预算支出116493亿元，同比增长13.8%。

“前三季度支出超过序时进度，这在近些年来还是首次，主要原因是保支出政策落地，支出管理水平提升，预算执行到位。”白景明说。

主要支出项目中，重点民生领域的增长速度较快，比如：教育支出19684亿元，增长13.3%；科学技术支出3984亿元，增长14.2%；社会保障和就业支出16780亿元，增长14.6%。

“积极财政政策不但要加力，还要增效。在支出中，应该注重提高资金使用效率，把筹措来的资金用好。同时，积极财政政策要与产业政策、货币政策更有效协调，共同助推供给侧结构性改革。”白景明说。
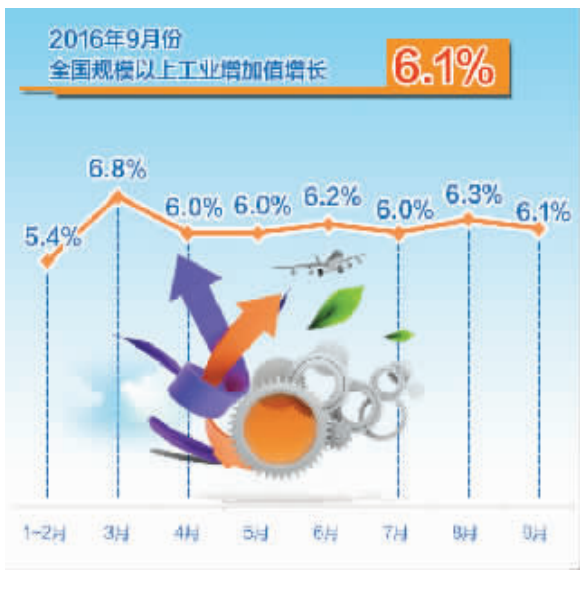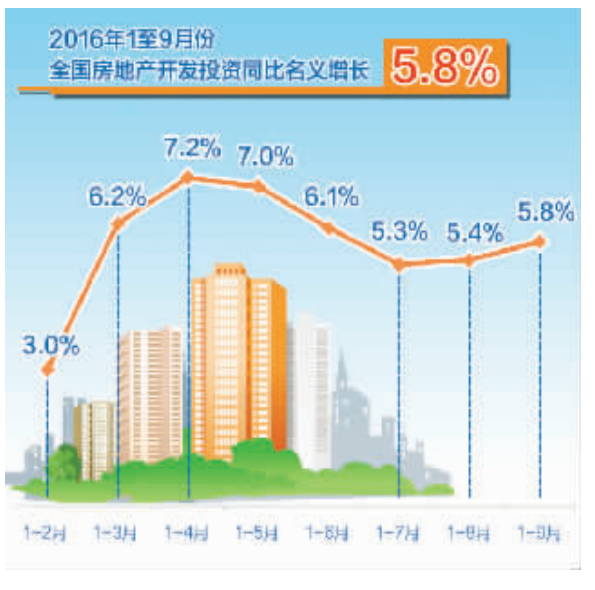
“今年第四季度，受经济下行压力持续、营改增政策性减收效应进一步显现等影响，财政收入形势依然严峻。各级财政部门要密切关注经济形势变化，加强财政运行监测分析，积极做好预研预判，切实采取有效措施，促进财政收入平稳增长。”财政部有关负责人表示。