创新文化亮点纷呈

——写在第十二届中国(深圳)国际文化产业博览交易会开幕之际(上)

本报记者 杨阳腾 金 晶

5月12日至16日,第十二届中国(深圳)国际文化产业博览交易会将在深圳举行。截至5月6日,已确定参展单位2297个,其中海外参展单位115个,31个省区市及港澳台地区将全部参展。据介绍,本届文博会还在深圳各区设有66个分会场,其中80%以上是深圳重点文化园区或基地,文博会期间将举办各类活动700多项。

文博会是全球展览业协会(UFI)认证的综合性文化产业博览交易会,是国家列入重点发展的文化展会。今年是国家"十三五"规划开局之年,本届文博会将围绕"一带一路""大众创业、万众创新"等国家战略,发挥文化产业发展"检阅台"、风向标作用,现场将交易展示10万余种文化创意产业展品、近6000个文化产业投融资项目,还将有146家"文化+"新业态企业集中亮相,突出展示文化与科技、互联网、金融、商业、旅游、体育、时尚等产业融合发展成果及新型文化产品。

据文博会公司副总经理林泽龙介绍,今年的1号馆——文化产业综合馆将以"精彩文化、魅力中国"为主题,主要展示各省区市在文化产业重点领域的最新发展成果、文化体制改革成就和地方投融资项目政策。据不完全统计,自首届文博会以来,历届文博会累计参展的文化类上市企业有150余家,今年参展的上市企业将达32家。1号馆还设主题展区,如文化部组织的"国家创业创意人才作品展",以及由中国两弹一星历史研究会、中船重工714所和北京龙行天下传媒主办的"两弹一星+海陆空天电国防科技主题文化展"。

为重点突出中国传统艺术品的展示,以"传承文化、感悟艺术"为主题的6号馆艺术品馆将展出国画、油画、版画、雕塑等艺术新品,深圳观澜版画基地、鄂尔多斯当代艺术中心、哈尔滨油画交易中心、江西上犹油画创意产业园等艺术产业园区将组合亮相。该馆还首次引入汽车装置艺术与"红色"绘画,邀请知名红旗车藏家携老红旗汽车与"红色"油画呈现文化与机械的融合魅力。同时,还将举办第十二届文博会青年艺术家作品专场拍卖会、观澜版画基地(侯宝斋)联合拍卖会等。

在历届文博会上,非物质文化遗产馆都是人气和交易"双旺",今年该馆重点组织200多个国家级、省级以上非物质文化遗产项目和产品参展,邀请世纪传承非遗投资等风投机构参与可产业化非遗项目的引进、开发、包装、营销。由全国妇联引进的"妇女手工艺精品展区"将突出展示妇女传承非物质文化遗产、发展手工文化产业和创业创新的杰出成果,包括蜀绣、羌绣、苗绣、京绣、夏布绣等在内的妇女手工制品。34名国家级非遗代表性传承人还将在现场展示技艺,与观众现场交流互动。

为进一步贯彻落实国家创新驱动发展战略,本届文博会突出展示了文化与其他产业融合发展的新业态、新亮点,首次设立了文化创客馆。

林泽龙介绍说,智能无人机设计研发机构大疆科技、春晚机器人设计研发机构优必选、创客孵化机构奇点创客邦、美国迪士尼授权版权创意服务商博泰动漫创客团队都将携最新创意产品亮相。来自英国、德国、美国、加拿大的5家海外创客团队,以及来自广东、江苏、湖南、福建、贵州、香港等多地的青年创客还将推出青年个人创意成果展。

另外,以"新媒体·新生活·新未来,移动互联网时代的全媒体融合"为主题的影视动漫游戏馆将着重展示媒体融合的发展成果与未来发展方向,通过VR技术互动体验、高清技术和云技术成果展示等方式展示融媒体的发展趋势。

新闻出版馆将重点突出新兴媒体与传统媒体的融合发展,其中数字出版展区将浓缩我国数字出版基地成果,彰显数字版权保护技术。

国家网信办等成立的联合调查组公布进驻百度调查结果

本报北京5月9日讯 记者陈静报道:国家网信办5月2日会同国家工商总局、国家卫生计生委和北京市有关部门成立联合调查组进驻百度公司,集中围绕百度搜索在"魏则西事件"中存在的问题、搜索竞价排名机制存在的缺陷进行了调查取证。调查组认为,百度搜索相关关键词竞价排名结果客观上对魏则西选择就医产生了影响,百度竞价排名机制存在付费竞价权重过高、商业推广标识不清等问题,影响了搜索结果的公正性和客观性,容易误导网民,必须立即整改。

调查组对百度公司提出了以下整改要求:

一、立即全面清理整顿医疗类等事关人民群众生命健康安全的商业推广服务。即日起,对医疗、药品、保健品等相关商业推广活动,进行全面清理整顿,对违规信息一经发现立即下线,对未获得主管部门批准资质的医疗机构不得进行商业推广。

二、改变竞价排名机制,不能仅以给钱多少作为排位标准。立即调整相关技术系统,在2016年5月31日前,提出以信誉度为主要权重的排名算法并落实到位;对商业推广信息逐条加注醒目标识,并予以风险提示;严格限制商业推广信息比例,每页面不得超过30%。

三、建立完善先行赔付等网民权益保障机制。畅通网民监督举报渠道,提高对网民举报的受理、处置效率;对违法违规信息及侵害网民权益行为,一经发现立即终止服务;建立完善相关机制,对网民因受商业推广信息误导而造成的损失予以先行赔付。

搜索引擎是网民获取信息的重要渠道,具有很强的引导作用。国家网信办将于近期在全国开展搜索服务专项治理,加快出台《互联网信息搜索服务管理规定》,促进搜索服务管理的法治化、规范化;会同相关部门严厉打击网上传播医疗、药品、保健品等事关人民群众生命健康安全的虚假信息、虚假广告等违法违规行为。国家工商总局将加快出台《互联网广告管理暂行办法》,进一步规范互联网广告市场秩序。

2016年全国科技活动周将办

本报北京5月9日讯 记者董碧娟从科技部获悉:以"创新引领 共享发展"为主题的2016年科技活动周将于5月14日至21日在全国各地同步举行。届时将围绕宣传科技创新成果、举办特色科普活动、开放优质科技资源、倡导科学生活方式等内容举办2000余项活动。

据了解,本届全国科技活动周启动式及主场设在北京民族文化宫,将安排"科学重器"、"新技术新产品新创业"、"一带一路"科普驿站、创新梦工场等展区。

亚欧互联互通媒体对话会举行

本报广州5月9日电 记者陈学慧报道:亚欧互联互通媒体对话会今天在广州举行,这是亚欧会议成立20年历史上首次以媒体人士为参会嘉宾的专题大会。

此次对话会由外交部、国务院新闻办共同主办,共有来自51个国家和地区的约200名代表受邀参会。会议主题是"培养公共意识,促进多方合作",会议重点探讨媒体在加强互联互通方面的独特作用,并为媒体与工商界搭建更高效的对话平台。

福建泰宁灾害现场救援通道全部抢通

此次地质灾害初步认定为泥石流

本报福建泰宁5月9日电 记者石伟 姜天骄、通讯员谢析搏报道:据福建泰宁泥石流灾害救援指挥部最新消息,截至9日20时,泰宁县开善乡池潭村"5·8"泥石流灾害现场已发现34具遇难者遗体,尚有失联人员4名。

在8日晚召开的有关"5·8"泥石流灾害新闻发布会上,施工方提供原失联人员名单41人。经过一天各方紧张搜寻搜救,已联系上其中3名人员,死亡和失联人员总数现为38人。

9日15时50分,通往泰宁池潭泥石流事故点的所有重要通道全部抢通。据现场工作人员介绍,道路虽已全部抢通,但依然时有溜方发生。目前公路部门在通往事故点的通道上,每隔一到两公里就有一台养护作业车留守现场清理溜方,确保救援通道畅通。

记者从武警部队相关部门获悉,福建泰宁灾害现场救援仍在继续,武警部队持续加大专业救援力量。今天,武警部队共出动1000余名兵力,120余台(套)专业救援装备,投入救援行动中。

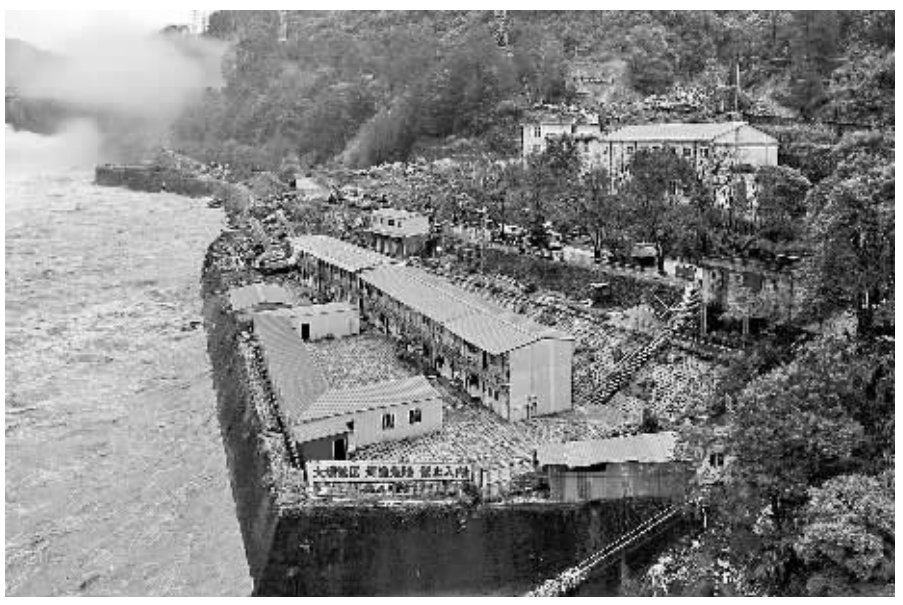

5月9日,施救人员在紧张开展施救。 新华社记者 张国俊摄

国土资源部地质灾害应急管理办公室9日晚间通报称,通过实地踏勘,初步认定此次地质灾害为泥石流。

针对现阶段抢险救灾进展情况和下一步工作,国务院工作组提出全力以赴开展搜救,目前仍然处于黄金救援期,只要有一线希望,就要付出百倍努力,采取多种措施,加快搜救进度。

百度表示坚决落实整改要求

增设10亿元保障基金保护网民权益

本报北京5月9日讯 记者陈静报道:5月9日,国家网信办会同国家工商总局、国家卫生计生委成立的联合调查组向社会公布了调查结果。百度搜索公司总裁向海龙表示,百度坚决拥护调查组的整改要求,深刻反思自身问题,绝不打一丝折扣。

据介绍,百度将根据调查组的整改要求,立即全面审查医疗类商业推广服务,对未获得主管部门批准资质的医疗机构坚决不予提供商业推广,同时对内容违规的医疗类推广信息(含药品、医疗器械等)及时进行下线处理。并落实军队有关规定,即日起百度停止包括各类解放军和武警部队医院在内的所有以解放军和武警部队名义进行的商业推广。同时对于商业推广结果,改变过去以价格为主的排序机制,改为以信誉度为主、价格为辅的排序机制;此外,控制商业推广结果数量,对搜索结果页面特别是首页的商业推广信息数量进行严格限制,每页面商业推广信息条数所占比例不超过30%;对所有搜索结果中的商业推广信息进行醒目标识,进行有效的风险提示。

百度方面还表示,将加强搜索结果中的医疗内容生态建设,建立对医疗内容的评级制度,联合卫计委、中国医学科学院等机构共同提升医疗信息的质量,让网民获得准确权威的医疗信息和服务;同时继续提升网民权益保障机制的建设,增设10亿元保障基金,对网民因使用商业推广信息遭遇假冒、欺诈而受到的损失经核定后进行先行赔付。

据百度方面介绍,在调查期间,百度公司在联合调查组监督下,已对全部医疗类(含医疗机构、医药器械、药品等)机构的资质进行了重新审核,对2518家医疗机构、1.26亿条推广信息实现了下线处理。百度将在5月31日之前,落实以上整改要求,并接受监管部门和广大网民的后续监督。

凝聚起全面建成小康社会的强大力量

——"展望十三五"系列报告会综述

为深入系统解读"十三五"规划《纲要》,4月5日至5月5日,中央宣传部、中央直属机关工委、中央国家机关工委、教育部、中央军委政治工作部、北京市委在京连续举办14场"展望十三五"系列报告会,14位中央和国家部门主要负责同志介绍了"十三五"时期我国经济社会发展的宏伟蓝图,描绘了全面建成小康社会的美好前景。

系列报告会在广大干部群众中产生强烈反响。共有1.1万多人现场聆听报告会,超过1.1亿人次浏览网上直播页面,留言近5万条。广大干部群众表示,系列报告会全面深入准确地阐释了以习近平同志为总书记的党中央治国理政新理念新思想新战略,解读"十三五"时期经济社会发展宏伟目标、主要任务和重大举措,为决胜"十三五"、全面建成小康社会统一了思想、凝聚了共识。

全面深入准确阐释党中央治国理政新理念新思想新战略,凝聚攻坚克难、奋发进取的价值共识

新时代提出新使命,新使命催生新理念。站在新的历史起点,面向全面建成小康社会和"两个一百年"的奋斗目标,"十三五"规划《纲要》是党中央治国理政新理念新思想新战略的集中体现。

一个月内,14场报告会密集举办,14位部门主要负责同志精心准备、深入解读,报告会场场座无虚席,场内场外、线上线下互动积极、反响热烈。

全国人大常委会法工委、外交部、国家发展改革委、教育部、科技部、工业和信息化部、人力资源和社会保障部、环境保护部、住房城乡建设部、农业部、商务部、文化部、国家卫生计生委、国务院扶贫办,各部门主要负责同志围绕经济形势、改革攻坚、民主法治、文化发展、民生保障、生态环境等领域"十三五"发展前景所作的系列报告,全面准确深入阐释了以习近平同志为总书记的党中央治国理政新理念新思想新战略。

中国人民大学马克思主义学院教师认为,系列报告会突出坚持和发展中国特色社会主义这个主题和治国理政这条主线,把十八大以来党中央治国理政新理念新思想新战略的时代背景、理论渊源、重大意义、科学内涵、核心要义和精神实质讲得很透彻,深化了对中国特色社会主义科学性和真理性的认识,激发了广大群众开拓进取的强大力量。

"报告会使我倍受鼓舞,进一步坚定了对中国特色社会主义制度的道路自信、理论自信和制度自信,坚定了为全面建成小康社会不懈努力的决心和信心。"全国政协机关党委群工处杨培说,通过报告会深刻认识到,"十三五"规划《纲要》全面贯彻了党中央治国理政新理念新思想新战略,集中反映了全党全国各族人民的共同愿望。

北京电子控股有限责任公司事业部魏双来说,系列报告会紧紧围绕总书记重要讲话精神、"十三五"规划《纲要》、五大发展理念等内容进行全面深入解读,既有理论深度和思想深度,又有很强的实效性和针对性,对于指导开展好国有企业经营工作有重要启发和指导意义。

全面深入准确解读"十三五"经济社会发展宏伟蓝图,团结全面建成小康社会强大力量

4月5日下午3时,人民大会堂小礼堂,在京党政军机关干部、首都各界群众和高校师生约800人早早就座,认真聆听"展望十三五"系列报告会首场报告会。

"'十三五'时期,我国发展站在了新的更高起点上,仍处于发展的重要战略机遇期,既面临难得的历史机遇,也存在诸多的严峻挑战。"国家发展改革委党组书记、主任徐绍史的报告一开始,就吸引了在场人员的注意,赢得阵阵掌声。

"'十三五'规划《纲要》突出了引领经济新常态,贯彻创新、协调、绿色、开放、共享的发展理念,以供给侧结构性改革为发展主线。报告会使我更加深入理解了'十三五'期间党中央、国务院的战略部署和安排,也让我更加坚定了全党将带领全国各族人民实现全面建成小康社会的信心。"《红旗文稿》杂志社编辑李民圣说。

推进农业现代化、开创对外开放新局面、建设社会主义文化强国、实施制造强国战略、加强社会主义民主法治建设、实施创新驱动发展战略、践行中国特色大国外交理念……系列报告会上,有人凝神细听,有人匆匆记笔记,现场洋溢着充满信心、奋发向上的正能量。

"系列报告会涉及'十三五'时期经济社会发展方方面面的工作,要求高任务重,而改革始终是根本动力。"中国侨联经济科技部经济联络处王巍说,只有紧紧抓住改革创新这个关键,才能在"四个全面"战略布局引领下实现"第一个百年"的奋斗目标。

新华网网友留言说,系列报告会立足基本国情,合理引导社会预期,对经济社会各个领域可能出现的热点难点问题,有针对性地进行政策解读和热点解析。"太给力了,为'十三五'点赞!"

生动展现全面建成小康社会光明前景,激发建设中国特色社会主义主人翁意识

全面小康是惠及全体人民的小康。"'十三五'规划《纲要》汇集了全党和全国各族人民的智慧,体现了国家战略和人民意愿的统一。"全国台联机关党办干部周宁说。

加强民生保障、改善环境质量、推进教育现代化、打赢脱贫攻坚战、建设健康中国、开创城市现代化建设新局面……系列报告会上,不少主题直接涉及民生关切,引发广大干部群众的热烈讨论和强烈反响。

在听完人力资源和社会保障部副部长信长星的报告后,从事25年劳动保障工作的国家民委经济发展司工作人员吴琼深有感触。"报告会用100分钟时间阐述了就业和社会保障这一复杂具体又事关民生的工作'十三五'将如何推进。大庇天下寒士俱欢颜,相信到2020年我国将如期全面建成小康社会,人民生活将更加美好。"

人民网强国论坛网友留言说,千里之行始于足下,决胜全面小康要从当下做起,从每个人做起,以强烈的主人翁意识立足本职工作,用实干托起中国梦。

前景鼓舞人心,形势催人奋进。北京军区某部官兵说,只要我们坚定不移地跟党走中国特色社会主义道路,万众一心,艰苦奋斗,就一定能够如期实现全面建成小康社会奋斗目标,实现中华民族伟大复兴的中国梦。

文/新华社记者 安 蓓

(新华社北京5月9日电)

国家卫计委等部门公布对武警北京市总队第二医院调查结果

本报北京5月9日讯 记者吴佳佳报道:国家卫生计生委、中央军委后勤保障部卫生局、武警部队后勤部卫生局于5月3日进驻武警北京市总队第二医院(以下简称武警二院),对"魏则西事件"涉及的医院问题进行调查。

调查认为,武警二院存在科室违规合作、发布虚假信息和医疗广告误导患者和公众、聘用的李志亮等人行为恶劣等问题。调查组责成武警二院及其主管部门采取以下措施立即整改:

一是立即终止与上海柯莱逊生物技术有限公司的合作。同时,对其他合作项目运行情况进行集中梳理清查,停止使用未经批准的临床医疗技术。按照中央军委《关于军队和武警部队全面停止有偿服务活动的通知》要求,对所有合作项目立即终止;对全院聘用医务人员从业资质进行逐一核查,对发现的问题立即按规定整改。

二是彻底整治涉及武警二院的虚假信息和医疗广告,合作方立即终止与有关媒体公司的合同,停止发布虚假信息、各类广告和不实报道;严格按照原解放军总后勤部、国家工商行政管理总局、原卫生部等五部门《关于禁止以军队名义发布医疗广告的通知》要求,对涉及部队医疗机构的各类广告、信息推广以及宣传进行全面彻底清理,积极配合有关部门进行监测,坚决查处、严肃处理。

三是对涉事的医务人员依据有关规定,由其主管部门实施吊销医师执业证书等行政处罚和纪律处分;对涉嫌违法犯罪的,移送司法机关处理。

四是在武警二院开展依法执业宣传教育和纪律整顿,完善规章制度,规范执业行为,加强内部管理,改进行业作风,彻底扭转管理混乱问题。同时,以此为鉴,举一反三,加强全系统依法执业管理,全面强化行业作风建设,快速、彻底清理整顿医疗合作项目。