积极稳妥化解产能过剩

安徽引导过剩产能减量

本报讯 记者张晓松 李莹 文晶报道：供给侧结构性改革是适应引领经济发展新常态的一项重大政策创新。2016年，安徽将重点抓好积极稳妥处置“僵尸企业”等五大举措，加快推进供给结构与需求结构相匹配，增强经济增长的均衡性、稳定性。这是记者从近日召开的安徽省发展和改革工作会议上获悉的。

做好增量

盘活存量

主动减量

围绕“去产能、去库存、去杠杆、降成本、补短板”五大目标任务，2016年安徽省将五措并举推动供给侧结构性改革，其首要任务就是积极稳妥处置“僵尸企业”。安徽省将坚持企业主体、政府推动、市场引导、依法处置，按照“做好增量、盘活存量、主动减量”的要求，积极稳妥引导过剩产能在供给侧减量，通过兼并重组、债务重组和破产清算等方式，实现市场出清。

其次，切实降低企业成本。主要是按照国家和省里部署，全面实施开展降低实体经济企业成本行动，着力降低各种不合理收费特别是垄断性中介服务收费，包括降低电价、物流费用和企业税费负担。各地将进一步实施联系帮扶困难企业机制，主动做好“降成本”各项政策举措的解读、落实和宣传工作，进一步提振企业信心、稳定市场预期。

再次，注重防控金融风险。妥善化解地方政府债务，促进政府融资平台市场化转型。加强重点行业企业债务违约风险的管理与防控，对一些高负债企业要防止“逃废债”。开展互联网金融风险专项整治，规范各类融资行为，坚决遏制非法集资蔓延，防止区域性风险。

安徽省还将努力化解房地产库存。目前，该省部分地市和县域的房地产库存水平较高，将从“供”“需”两端发力，切实拿出管用的措施，加快去库存，稳定房地产市场。此外，安徽省还把创新摆在发展全局的核心位置，深入实施创新驱动发展战略，以战略性新兴产业发展为突破口，加力改造提升传统产业，加快发展现代服务业，加速提升农业现代化。

消化一批 转移一批 整合一批 淘汰一批

甘肃将处置关停一批“僵尸企业”

本报讯 记者李琛奇 陈发明报道：对于甘肃这个重工业占比过高的省份来说，化解过剩产能迫在眉睫。甘肃省今年将重点围绕优化存量、引导增量、主动减量，加快经济结构调整步伐，着力增加有效供给。

目前，甘肃水泥、钢铁、玻璃、电解铝等行业闲置产能分别达到500万吨、400万吨、200万吨和74万吨，全省规模以上工业企业全年累计亏损50亿元，亏损面达到34.5%。

“处置‘僵尸企业’是化解产能过剩的牛鼻子。”日前，甘肃省委书记王三运在省委经济工作会议上认为，“如果没有壮士断腕、剜疮疗伤的勇气和魄力，坚决去掉无效低效产能，将来的包袱只会越背越重，结构优化升级也将无从谈起”。

为此，甘肃将坚决遏制和淘汰没有市场需求的落后产能，处置和关停一批没有竞争力和盈利能力、低效占用资源特别是依靠财政“输血”、银行贷款存活的“僵尸企业”。按照“消化一批、转移一批、整合一批、淘汰一批”的思路，甘肃有关方面将在对各行业产能进行准确摸底的基础上，通过关停重组、参与国际产能合作、加速集约化发展等途径予以化解。

在优化存量方面，甘肃省属国有企业将着力调整优化产品结构来释放产能。“比如，结合有色、冶金产能过剩，通过与中车、中建、中核等央企资产重组或合作，大力发展轨道交通专用铝合金、建筑铝模板、建筑用钢结构型材、核工业用材料等终极消费领域所需产品。”甘肃省委副书记、省长刘伟平说，要围绕盘活存量、优化资源配置、提高生产要素、生产效率，对省属企业推进专业化、集群化发展。

同时，对持续亏损3年以上且不符合结构调整方向的“僵尸企业”，甘肃将坚决采取以资产重组、产权转让等为主的方式予以“出清”，对省属企业分户制定企业内部优化资源配置的实施方案，分片搞活。

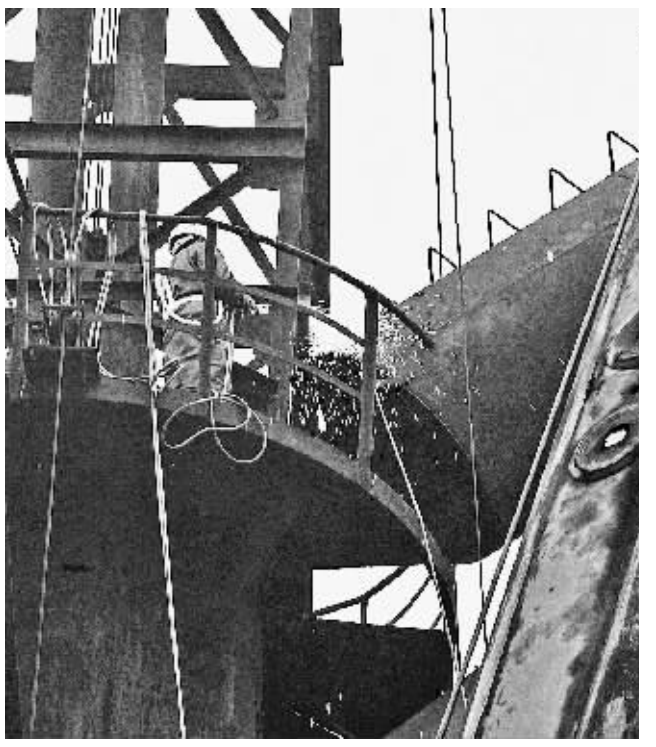

近年来，河北采取了一系列强有力措施，积极化解过剩产能，促进节能减排和产业转型升级。图为邯郸市烘炼钢铁公司高炉拆除现场。 （资料图片）

将无效产能退出市场

叶 子

积极稳妥化解产能过剩，是中央经济工作会议提出的2016年五大任务之一，通过去产能换取未来可持续增长的空间。

处置“僵尸企业”是化解产能过剩、推进结构性改革的重要举措。一些长期亏损、扭亏无望、生产停滞要靠输血存活的企业，既消耗了大量的资源，又束缚结构调整、转型升级的步伐。市场经济重要机制之一就是优胜劣汰，要及时淘汰“僵尸企业”，腾出宝贵的实物资源、信贷资源和市场空间，发展有竞争优势的新兴产业。目前处置“僵尸企业”的思路是多兼并重组少破产清算，有效地推进兼并重组化解产能过剩，各地除了关停、淘汰等老办法外，使用了“互联网＋”“财税杠杆”等新思路、新办法。如，甘肃省通过参与国际产能合作、加速集约化发展等途径，化解过剩产能；安徽通过兼并重组、债务重组和破产清算等方式，实现市场出清。

处置“僵尸企业”是一项复杂、艰巨的任务，需要克服兼并重组和破产清算过程中的障碍，综合施策，从根本上消除企业和地方政府的投资冲动和短期行为，打破“过剩、干预、再过剩、再干预”的怪圈，构建防范和化解产能过剩的长效机制。

发现

济南历城区：『科技创新券』撬动创新大投入

本报记者 管斌 通讯员 张鹏

前不久，山东大学—历城区产学研联合办公室组建完毕，正式投入运行，成为济南市首个地方政府与院校合作搭建的科技创新平台。

这是历城区科技创新的一个缩影。“近年来，我们充分发挥科技创新政策的‘杠杆’作用，形成政府、企业、社会多方共赢的创新合力，依托科技创新驱动，全区经济实现加速跨越发展。”历城区委书记李胜利介绍说。

在历城区，科技创新可以“变现”。比如，齐鲁动物保健品有限公司毛皮动物疫苗等项目研发、建设院士工作站等科研平台，共获历城区80余万元“科技创新券”奖励。

“科技创新券”是历城区为科技创新项目发放的“有价证券”，面额有1万元、5万元、10万元、100万元等，由该区无偿提供给有创新计划的企业、科技公共服务平台和创新载体。领到该券的单位在完成科技创新投入后，经政府成立的评审小组审核通过，由财政部门兑现券面奖金。

“‘科技创新券’制度是对企业创新的一种激励，促企业加大技术创新投入，从而增强企业的市场竞争力。”齐鲁动物保健品有限公司副总经理王蕾告诉《经济日报》记者。

不仅如此，该区“科技创新券”管理机构的专家团队在参与企业创新项目的审核、评定时，还为企业等创新主体提供政策性服务，解决各种难题。企业得到“科技创新券”资金奖励后，既能弥补旧项目资金缺口，也可作为新研项目的启动资金，“科技创新券”已成为企业技术创新的一股“活水”。

目前，历城区已建立了完善的科技创新奖励机制，成立区级创新基金，将创新资金纳入财政预算，用财政的小资金撬动全社会创新的大投入，保持科技创新的旺盛活力。

截至目前，辖区内已有100多家企业与山东大学、省科学院等80多家高等院校和科研单位建立长期科技合作关系，全区年技术成交额超过4亿元，多项重大高新技术成果在该区搭建的平台上实现转化。“这只是开始，今后更多的科研院所将在这里展示科研新技术，更多的企业到这里自由选择项目。”历城区科技局局长李富刚介绍说。

本版编辑 陶 玛 杨开新

邮储银行浙江省分行：普惠金融悟道“浙江经验”

2015年创富大赛现场选手合影

近日，在浙江省缙云县岭口村的邮储银行金融服务站，村民们正在“邮乐网”平台选购心仪的年货，欢声笑语，年味渐浓。岭口村的电脑屏是邮储银行浙江省分行借助互联网+思维，实践普惠金融的一个缩影。

普之城乡，惠之于民。八年磨一剑，邮储银行浙江省分行成立8年来，始终坚持服务“三农”、服务小微、服务社区的战略定位，将普惠金融贯彻到底。

互联网+，让金融更美好

2016年1月5日，浙江金华的方治楚跟往常一样，仔细检查着仓库的汽车设备。5年前，方治楚创立金华市车达汽车用品有限公司，几年内该公司天猫店铺年销售额达2000多万元。方治楚表示，若不是邮储银行的扶持及电商贷的授信，企业发展肯定没有今天的规模。邮储银行浙江省分行向该公司提供为期三年的免费办公场地及厂库车，并给予“电商贷”支持，顺利获得总授信100万元，有力促进了公司发展。

在浙江，如方治楚活动“电商贷”授信支持的创业者还有很多。浙江分行作为“电商贷”首家试点分行，积极推进电商贷业务，统计显示，截至2015年12月末，全辖电商贷累计放款2253万元。

同样获得邮储银行浙江省分行普惠金融支持的，还有浙江的广大茶农及茶产业。浙江分行深入研究茶产业O2O服务模式，创新推出了“茶易宝”新型交易终端。截至今年12月底，浙江分行“茶易宝”交易额2920余万元，依托该项目给茶叶市场、茶商、茶农累计提供贷款1.1亿元。

激发大学生创新创业灵感与动力。浙江分行连续4年举办创富大赛，为广大优秀青年尤其是农村创业青年和小微企业搭建“融资”与“融智”为一体的创富综合平台。浙江分行连续几年开展网商大赛校园实践活动，配备业务骨干作为企业教官，辅助大学生创造出能够落地的优秀互联网商业项目。同时，还与邮乐网推出“校园邮乐购”，将大赛与校园招聘及高校学生自主创业相结合，为大学生营造更加广阔的就业及创业空间。

坚持普惠，悟道“浙江经验”

创新蝶变，八年征途。邮储银行浙江省分行积极搭建宽内涵、多维度、现代化普惠金融体系，形成一套“浙江经验”。

首创支农服务的“丽水模式”。以丽水农村金改为契机，继2010年浙江分行在丽水率先探索“银行卡助农取款”服务模式后，又积极探索建设多功能的“农村金融服务站”，为农民提供“一站式”金融服务。目前，已在全省设立了43个金融空白乡镇服务点，全国首创并设立了1.1万个银行卡助农取款服务点，建成叠加理财、结算、小额信贷、代缴费等金融服务的农村综合金融服务站近900家。并提出“支农30条”，在丽水先行先试的基础上通过构建渠道、创新产品等方式，深化“银政、银邮、银企、银协、银保”合作，延伸农村金融服务的广度和深度。

开辟服务小微的“台州路径”。浙江分行全面推进小微企业“群”、“链”式综合金融服务，做专做宽、多管齐下破解小微融资难题，形成“台州路径”。自成立以来，累计发放小微企业贷款近3500亿元，有效解决了58万户小微企业的经营资金短缺问题。浙江分行一方面通过建设“特色支行”、建立专营机制引导资金流向，一方面通过打造合作平台、创新产品拓宽融资渠道，实现了小微信贷的规模化运营。采用“特色支行特色贷”，推进“一行一品”，围绕行业设计金融产品，抓住支柱产业批量开发，对区域特色产业实施精准专项的资金扶持，提供“一站式”服务。推行小企业信贷专营模式，围绕“五专”，即制定专项机制，组建专职人员、专业团队，通过专家营销和专注“放权”提升服务水平和放款效率。

探索独具特色的“双线融合”。浙江分行坚持优先发展电子银行战略，打造线下网点智能化、线上服务先进化，形成独具特色的金融线上线下融合策略。不断升级改造辖内助农取款服务点，建设农村综合金融服务站，为开展农村电商奠定基础。大力推进与电子支付商户合作，开发出“电商贷”、“茶易宝”等多款顺应电商发展需求的产品。

投身关系大局的“基建战役”。浙江分行积极奋战在浙江基础设施建设的主战场，在萧山机场、杭州地铁、高速公路、舟山港等基础设施建设，杭州、嘉兴、湖州、丽水等城市保障房、安居房、城中村改造等项目，都能看到它的身影。建行以来通过贷款、票据、债券投资、同业存放等方式，支持浙江经济社会发展资金超过1万亿元。

正在丽水农村金融服务站取款的老人

·广告