9月我国进出口总值同比降8.8%，但外贸整体质量效益有所提升——

稳外贸不能松劲 看趋势信心增强

本报记者 顾 阳

视点

在全球贸易持续低迷等多重因素下，我国外贸前三季度出现了进出口“双降”。但要看到，相较于世界主要经济体，我国出口增速表现较好。值得注意的是，我国外贸的质量效益正不断提升。业内预计，出口将在第四季度迎来回升——

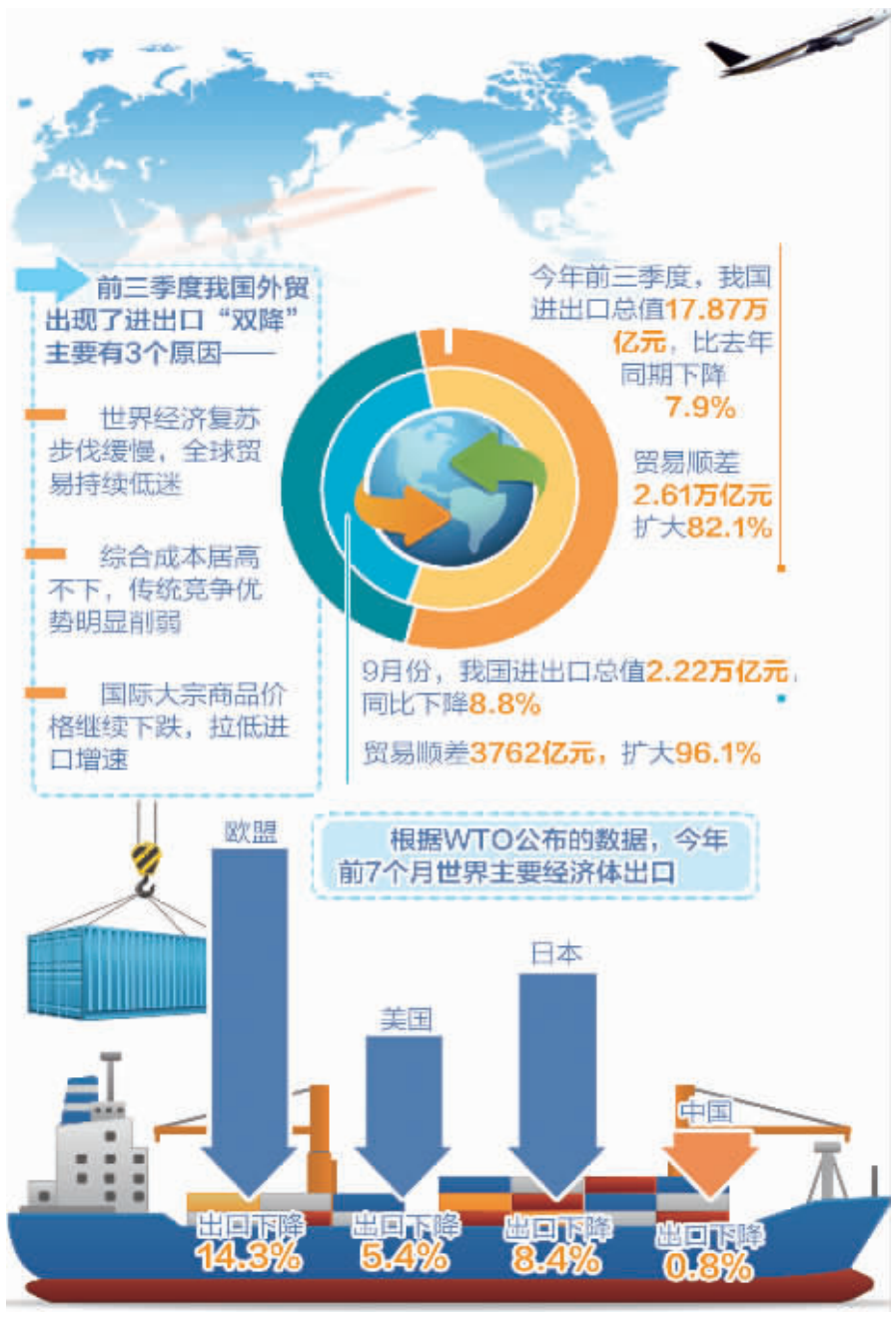

海关总署10月13日发布的数据显示，9月份，我国进出口总值2.22万亿元，同比下降8.8%。其中，出口1.3万亿元，下降1.1%，降幅进一步收窄；进口9240亿元，下降17.7%，连续11个月负增长；贸易顺差3762亿元，扩大96.1%。

今年前三季度，我国进出口总值17.87万亿元，比去年同期下降7.9%。其中，出口10.24万亿元，下降1.8%；进口7.63万亿元，下降15.1%；贸易顺差2.61万亿元，扩大82.1%。

“9月份我国外贸出口先导指数为34，与上月持平，结束了连续6个月的下滑走势。”海关总署新闻发言人黄颂平表示，根据WTO公布的数据，前7个月，我国出口略降0.8%，而同期欧盟、美国和日本出口则分别下降14.3%、5.4%和8.4%。与其他主要经济体相比，我国出口还是比较好的。

“与此同时，还必须看到外贸发展中存在的一些困难，正确看待外贸发展新常态，坚持稳中求进，努力实现外贸平稳增长。”黄颂平强调说。

进出口双降因素有三

尽管近3个月出口降幅呈逐月收窄态势，但前三季度我国外贸仍出现了罕见的进出口“双降”。对此，黄颂平认为主要有3个方面原因：一是世界经济复苏步伐缓慢，全球贸易持续低迷；二是综合成本居高不下，传统竞争优势明显削弱；三是国际大宗商品价格继续下跌，拉低进口增速。

据悉，国际货币基金组织近期预测，将今年世界经济增长值下调了0.2个百分点。WTO的最新数据也显示，今年前7个月，全球出口值同比下降10.9%，较上半年继续回落0.3个百分点。

“在这样的全球大背景下，我国对外贸易特别是出口受到较大冲击，增速出现了明显回落。”黄颂平说，海关总署对3000家出口企业的月度问卷调查结果显示，前三季度，反映新增出口订单金额同比下降的企业比例由年初的43.5%，逐月攀升至9月份的55.2%，比重进一步增加。

另一项针对部分劳动密集型企业的调查显示，劳动力成本上涨是削减企业竞争优势的主要原因。据统计，前三季度，我国服装和鞋类的出口都出现了明显下降，降幅分别为6.6%和4.2%，均深于同期我国出口总体增幅。

人民币汇率也是影响企业出口成本的重要因素之一。据国际清算银行测算，2014年1月至今年8月，人民币实际有效汇率累计升值10.6%，使得我国出口商品的竞争力也有所削弱。

黄颂平表示，据测算，今年前三季度我国进口总体价格跌幅为11.6%；从进口量上看，前三季度我国进口实物量总体减少3.8%，较上半年收窄1.6个百分点。由此可见，今年以来我国进口值降幅持续加深，主要还是受国际市场价格下跌因素影响。

外贸质量效益在提高

“从数据看，我国外贸形势总体还是比较严峻的，下降趋势尚未得到根本扭转。但忧中有喜，我国外贸发展的质量效益有所提升。”商务部外贸研究所所长李健说。

在黄颂平看来，外贸质量效益提升主要表现在贸易方式结构、贸易条件、区域格局等多方面。其中，附加值较高的机电产品出口令人眼前一亮：同比增长1.3%，总金额达5.85万亿元，占同期我国出口总值的57.1%。

“前三季度，我国一般贸易进出口9.82万亿元，占进出口总值的54.9%，较去年同期提升0.5个百分点。其中，一般贸易出口增长2.7%。”黄颂平说。

与此同时，我国对新兴市场和部分“一带一路”沿线国家出口增势良好，民营企业外贸占比和增速显著提高，贸易伙伴与贸易主体多元化取得积极成效。

从进口数据看，部分高新技术产品的进口保持增长。据统计，前三季度我国生命科学产品进口增长3.5%，生物技术产品进口增长7.9%，原油、成品油进口分别增长8.8%、4.7%，衣着鞋帽等消费品进口也保持增长。

“一方面这是我国扩大进口战略的体现，另一方面也说明目前国内经济运行总体较为平稳，经济结构调整和产业升级正在持续推进。”黄颂平说。

值得关注的是，前三季度，我国进口价格总体下跌11.6%，出口价格总体下跌1.2%，后者跌幅明显小于前者，这意味着我国贸易价格条件明显改善，对外贸易的效益有所提升。

第四季度出口或回升

“如果全球没有重大的政治经济突发事件，预计四季度外贸进出口总体情况比三季度要好，出口增速有望回升，进口量降幅或将收窄。”黄颂平表示，下一阶段，海关将推进区域通关一体化和“三互大通关”，进一步清理和规范进出口环节涉及企业的收费，不断优化外贸发展的环境，全力促进外贸稳定增长。

今年以来，国务院陆续出台了一系列促进外贸稳增长的政策举措，为广大外贸企业减负增效营造了良好的政策环境。目前，上述政策效果正逐步显现。

不过，在李健看来，虽然四季度我国出口可能有所改善，但不会出现大的转机。“一方面与去年同期基数较高有关，另一方面与人民币汇率变动趋稳有关。8月中旬人民币贬值客观上对9月出口形成了利好，不少企业通过加快出口交货来履行合同。但总体上看，我国并没有通过人民币贬值来提升出口的意图。”

专家表示，今后一段时间，影响我国外贸发展的外部环境还无法根本改变，我国出口仍将面临一定压力。新常态下，过去那种低成本、劳动密集型的增长潜力在不断缩小，未来外贸发展需要更多地依靠创新创造优势、依靠服务贸易赢得优势。

值得一提的是，前三季度，我国与“一带一路”国家进出口值约为4.5万亿元，占同期我国外贸总值的比重超过四分之一，增速好于同期我国总体出口水平。随着“一带一路”建设、自贸区建设、跨境电商等新举措新业态的实施和推进，将为我国外贸发展注入新活力。

点评

□ 柏 洋

直面困难 积极应对

三季度外贸数据显示，当前我国进出口依然面临较大下行压力，传统出口优势正在不断消失，新的竞争优势尚未形成，外贸调结构、转方式已步入关键期。对于大多数外贸企业而言，这意味着更剧烈的阵痛、更严峻的挑战。

当前，外部需求严重不足，外贸企业成本上升，国际产业竞争激烈，国际贸易环境日趋复杂。这一背景下，作为全球外贸体量较大的经济体，我们需要直面困难、积极应对。

从战术上看，加大出口退税、调整汇率等举措，短期内确实可以对出口形成刺激作用。但从战略上看，要想在根本上突破我国出口困境，关键是要深化改革、加快调整，打好一场转型升级的攻坚战。

需要指出的是，当前我国外贸正处于动力转换、积蓄力量的爬坡阶段，这个过程中不仅来不得半点松懈，更要善于运用市场力量，变压力为动力。好在一些率先调结构、转方式的地区、行业和产品，已经开始尝到了转型升级的甜头，也为外贸行业整体发展提供了可借鉴的样本和经验。

尽管前方困难不少，但我们已在路上。只要咬定青山不放松，继续保持战略定力，外贸发展的春天就不会太远。

热点点击

35项国家标准集中发布

涉国家战略、民生保障等多方面

本报北京10月13日讯 记者韩霁报道：10月13日是世界标准日，国家标准委在今天集中发布了《城镇供水服务》等35项国家标准，涉及国家战略、民生保障、生态环境、旅游消费等诸多方面。

其中，《高速动车组车辆玻璃性能检测方法》5项国家标准针对我国高速动车时速超过300公里的特点，在没有国际先例的情况下，提出了我国高速动车组车窗玻璃性能评价的技术体系，具有完全的自主知识产权。

在促进产业转型升级方面，《科技服务业分类》国家标准将有效引导科技服务业规范有序发展，为贯彻实施创新驱动发展战略，促进大众创业、万众创新提供支撑。《风力发电机组噪声测量方法》标准为风电制造商改进产品设计、风电运营商进行设备选型提供依据，从源头上有效降低风电噪声污染。

在保障民生方面，《家用和类似用途插头插座》等2项强制性国家标准对插线板保护门、电缆导体截面积、耐火阻燃性能等提出了新的要求，增加了设置保护门的要求，避免因手指或金属物件碰触插座插孔而导致触电事故发生。

《休闲露营地建设与服务规范》则对“安营扎寨”的休闲方式作了规范。比如，应减少使用洗涤剂，避免污染自然水体，自驾车露营地到周边城镇的时间距离最好在3小时以内，营地周边50千米车程内有加油站，1小时车程内有救助设施。系列国家标准在引导和规范休闲露营服务的同时，还能催生新的服务业态和生活方式。

此外，《取水定额》国家标准的发布实施，每年将形成2000万立方米的节水减排效益，同时进一步完善我国取水定额标准体系，初步形成覆盖电力、钢铁、石油化工、纺织、造纸等主要高用水行业的取水定额国家标准体系。

超2700亿元投资发力稳增长

6条铁路项目获批

本报北京10月13日讯 记者林火灿报道：国家发展和改革委员会今天公布了6条新批复的铁路项目，投资项目总额达到2744.73亿元。这是继9月份批复总投资超过8800亿元的城市轨道交通、铁路、公路建设项目后，国家发展改革委继续加码铁路投资项目。

其中，广州7号线一期工程延伸至顺德市陈村北滘地区，线路长13.3公里，投资89.63亿元。皖江地区城际铁路建设将实施4个项目，总里程310公里，总投资411.7亿元。福建省海峡西岸城际铁路建设将实施6个项目，总里程583公里，总投资约1071亿元。成渝地区城际铁路建设共实施8个项目，总里程1008公里，总投资约969亿元。

专家表示，在经济下行压力加大的背景下，一系列重大工程包正在加快落实，为经济社会发展补短板，也为稳增长提供有力抓手。

我国有效注册商标破千万

累计注册量连续13年居世界第一

本报北京10月13日讯 记者佘颖从国家工商总局了解到：截至10月7日，我国有效注册商标量达1004万件，首次突破千万大关。

今年前9个月，商标注册申请量达211.5万件，同比增长36.62%；审查商标注册申请143.4万件，审查异议申请3.3万件。截至2015年9月，我国商标累计注册申请量为1764.17万件，累计商标注册量为1176.29万件，连续13年位居世界第一。

据了解，2014年5月1日，新修改的《商标法》正式施行。新法进一步简化了商标注册和审查程序，方便了商标申请人注册商标。国家工商总局积极推进商标注册便利化，把商标平均审查周期缩短至9个月以内，努力为大众创业、万众创新营造良好的品牌发展环境。

现场

金秋至 莲藕香

10月13日，江苏海州区富安村村民正在清洗浅水藕。近年来，海州区为促农增收，改造低洼田块、废弃塘口1万余亩，引导农民种植浅水藕，年产量可达1.2万吨，产值达5000余万元。 耿玉和摄

多部门介绍首届全国大众创业万众创新活动周情况——

“双创”成经济发展新动能

本报北京10月13日讯 记者林火灿报道：10月19日至23日，我国将举办主题为“创业创新——汇聚发展新动能”的首届全国大众创业万众创新活动周。在今天举行的新闻发布会上，国家发展和改革委及相关部门负责同志介绍了活动周的有关情况，并就社会关注的“双创”热点话题回答了记者提问。

“总的来看，空前活跃的‘双创’对推动以创业促进就业，激发全社会创新创造活力发挥了积极作用，也为经济发展注入了新动能。”国家发展改革委高技术司副巡视员孟宪棠说。

两年多以来，国务院及其组成部门先后围绕“双创”出台了20多项相关文件，涉及创新创业的体制机制、财税政策、金融政策、就业政策等。各地积极贯彻落实相关政策措施，政策效果持续释放。

调查显示，2015年新毕业大学生创业比例同比增长近1倍，全国逾千万的网络创业群体中大学生占到六成。2014年近40万归国留学人员中15%选择了自主创业。

今年上半年，全国新增市场主体同比增长15%，其中新增企业同比增长19%。第三产业占比超过了80%。新增企业营运资产达到了2万多亿元，营收8000多亿元，对GDP增速的拉动达到了0.4个百分点。

今年3月份，国务院办公厅印发了《关于发展众创空间推进大众创新创业的指导意见》，推动了众创空间大量涌现。

科技部火炬中心主任张志宏表示，“特别期待众创空间能够培养出一些颠覆性的技术，好的创意，而且希望它能够瞄准对未来产业、未来创新成果的引领”。

不过，外界也在担心，众创空间的快速发展，是否会沦为新的地产形式，而丧失了作为创新创业载体和平台的意义？张志宏表示，科技部已于近日专门下发了《发展众创空间工作指引》，系统明确了众创空间的功能定位、建设原则、基本要求和发展方向，指导和推动地方科学构建众创空间，更好地推动大众创业万众创新，加速科技成果转化。

另据了解，首届全国大众创业万众创新活动周的一个重要亮点是，设置了不少青年创业创新的系列活动。例如，共青团中央将举办中国青年创新创业论坛等活动；人力资源和社会保障部将举办“中国创翼”青年创业创新大赛总决赛等活动；教育部将举办首届中国“互联网+”大学生创新创业大赛全国总决赛等活动。

人社部就业促进司副司长王文铎在回答《经济日报》记者关于青年创业创新的提问时表示，青年人有朝气、有活力，但广大青年在创业中普遍反映融资难、融资贵，这已经是制约各类群体创业的最大问题。为此，国务院和各有关部门近年来已经出台了20多项文件，并多次提到要为创业创新提供更多融资支持。此次活动周期间，不少活动也为青年创业项目与资金直接对接创造机会。

本版编辑 胡文鹏
美 编 夏 一