联合国发布报告呼吁

全面改革国际货币金融体系

本报日内瓦电 记者陈建报道：联合国贸易和发展会议（贸发会议）近日发布《2015年贸易和发展报告》称，当前一方面国际金融体系在面对危机时缺乏必要的“灭火工具”，另一方面全球经济却过度金融化，因此必须尽快对现有国际货币和金融体系实施全面改革。

联合国贸发会议秘书长穆希萨·基图伊表示，在国际金融危机爆发8年后，世界仍然未能找到有效办法来促进全球包容性和可持续经济发展，“我们越快找到消除危机、实现包容性增长的办法，就越有助于金融市场的稳定”。

这份年度报告指出，当今世界过度金融化，在促进经济增长方面过度依赖不断上升的债务和资产泡沫，各经济体面临着促进长期增长和维护金融稳定之间的两难选择。目前的国际金融体系在面对危机时更是缺乏必要的“灭火工具”，因此必须对现有国际货币和金融体系实施全面改革。为了实现联合国可持续发展会议设定的全球发展新目标，必须加强金融监管，建立更加稳定和多样化的国际货币体系。

报告认为，目前“全球经济正处于高度脆弱的状态”。具体而言，发达经济体略微加速，但作为全球经济增长主要贡献方的新兴经济体却出现了温和性减速，转型经济体则出现了更加严重的增速下滑。根据报告，2015年全球经济的增长率预计将基本与去年持平，大约为2.5%，仍低于危机爆发前4%的平均水平。

报告称，自2014年中期以来，发达经济体增长率开始呈现上升趋势。欧元区出现正增长，日本也正在走出数年的经济停滞，美国则表现出较强的增长势头。报告预测，2015年发达经济体的增长率大约为1.9%，略高于2014年的1.6%。这主要是因为发达经济体国内需求强劲、国际能源价格走低以及房产与股票价格上涨带动了家庭消费。美国、德国、英国和日本的就业增长也有助于提升发达经济体的总体增长率。随着美国失业率的下降，美联储正在逐步结束量化宽松货币政策。但美元升值打击了净出口对国内生产总值增长的贡献，这种关切似乎促成了美联储作出暂不开始利率“正常化”的决定。

报告同时指出，尽管实行了多年的量化宽松货币政策，但许多发达经济体的增长仍未能恢复到2008年国际金融危机爆发前的水平。这种经济的“长期停滞”现象同正常经济周期无关，极为引人关注，联合国贸发会议因此称之为“新异常”。报告认为，目前人们对发达经济体，特别是欧洲和日本的经济复苏强度仍存有疑问。

报告呼吁，面对持续的需求疲软，发达经济体需要增加公共开支，提高工资水平，刺激需求，以振兴经济，并使之迈上稳定增长的道路。报告认为，公共开支的增加，例如在基础设施方面的开支，已经证明可对经济停滞的经济体产生很大的正面乘数效应。因此，公共投资应是解决发达经济体目前“新异常”的一个重要工具。另外，人们至今没有给予足够重视的一个问题是工资份额的下降和逐渐扩大的收入不平等。累进提高收入的政策有利于增加需求，为私人投资创造出路，并产生广泛的效益。

报告预计，发展中经济体在经历了过去10年的强劲增长之后，2015年的增长率预计将下降到4%左右，延续2011年以来的放缓势头。不过，亚洲地区多数发展中经济体将继续保持相对较强的增长势头，包括东亚、南亚和东南亚地区，增长率都将达到5.5%至6%，远高于全球平均水平。但报告同时指出，人们对发展中经济体的担忧也越来越明显，一些发展中经济体出现了货币大幅贬值、股市动荡、赤字增加、债务攀升等问题。

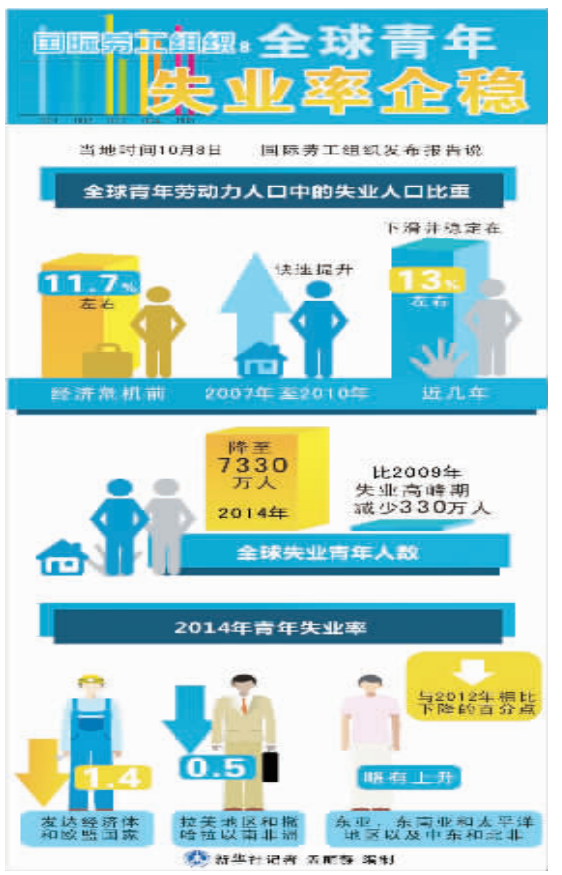

数据

0.7%

英国经济第二季度环比增长

据新华社伦敦电（记者邓茜 吴丛司）英国国家统计局发布的修正数据显示，今年第二季度英国国内生产总值（GDP）环比增长0.7%，与上月公布的二次修正值持平，同比增幅为2.4%，向下修正0.2个百分点。

数据显示，当季农业环比增长0.4%，同比增长1.1%；工业产值环比增长0.7%，同比增长1.2%；建筑业环比增长1.4%，同比增长3.9%；服务业环比增长0.6%，同比增长2.7%。服务业是英国的经济重要部门，占GDP比重超过70%。

1.8%

德国8月份工业订单环比减少

本报柏林电 记者王志远报道：德国联邦经济与能源部日前公布的数据显示，德国8月份工业订单数量环比减少1.8%。

本月订单下滑的主要原因是欧元区以外国家需求不足。数据显示，8月份来自国内的订单数量同比减少2.6%，来自国外的订单同比减少1.2%，其中来自欧元区国家订单环比增加2.5%，欧元区以外国家订单减少3.7%。从订单类别看，中间产品订单环比减少0.4%，资本货物订单环比减少2.8%，消费品订单环比减少1.5%。

0.6%

韩9月份CPI同比涨幅偏低

本报首尔电 记者杨明报道：韩国统计厅日前发布的统计数据显示，9月份韩国居民消费价格指数（CPI）同比上涨0.6%，涨幅自去年12月份以来连续第10个月在1%以下，韩国仍然处在通货紧缩的边缘。

从各种指标看，扣除农产品和石油类产品价格的核心消费价格指数同比上涨2.1%，扣除食品和能源价格的核心消费者价格指数同比上涨2.5%，两项指标的同比涨幅与上月持平，均连续第9个月保持在2%-3%区间。

经济学家迪顿获诺贝尔经济学奖

新华社斯德哥尔摩10月12日电 （记者和苗） 瑞典皇家科学院12日宣布，将2015年诺贝尔经济学奖授予经济学家安格斯·迪顿，以表彰他在消费、贫穷与福利方面的研究贡献。

诺贝尔经济学奖评选委员会发表声明说，为了设计出能够促进福利和减少贫困的经济政策，需先了解个人的消费选择，迪顿的研究强化了这一认识，他的研究改变了微观经济学、宏观经济学和发展经济学。

声明说，迪顿的研究横跨了消费的许多不同领域，主要解答了消费者如何对不同物品分配开支、社会收入及其留存比例，以及如何最好地衡量和分析福利与贫困等问题。

迪顿1945年生于英国爱丁堡，1974年从英国剑桥大学获得博士学位，现任美国普林斯顿大学教授，拥有英国和美国国籍。

今年的诺贝尔经济学奖奖金为800万瑞典克朗（约合92万美元）。经济学奖是今年揭晓的最后一个诺贝尔奖项。

投资合作推动中非经贸关系转型升级

本报讯 记者蔡淳报道：中国社会科学院西亚非洲研究所日前发布《非洲发展报告（2014-2015）》黄皮书指出，投资合作将成为未来5-10年中非经贸合作的重点。加大对非投资力度，顺应了中非双方经济发展、推动合作提质升级、构建“命运共同体”的客观要求。

报告认为，崛起中的非洲正在进入发展新阶段，对工业化和互联互通基础设施建设的需求十分强烈，迫切希望获得外来投资，非洲国家的工业化需求同我国经济转型与产业升级形成了难得的历史性对接。

报告注意到，中国对非直接投资规模迅速扩大，民营企业和中小企业已经成为中国对非投资的新兴力量。报告建议，针对非洲国家经济发展与投资结构的新动向，发展对非投资应加大财税、金融、保险等相关政策支持力度，加强对政策性和准政策性资金的引导，充分发挥对外投融资平台的作用。此外，要加强对“走出去”企业的监管与保护，规范企业海外经营行为，同时加大软实力建设方面的投入。

一线观察

□ 本报驻雅加达记者 田 原

印尼网络经济发展跃跃欲试

东南亚互联网精英日前齐聚印尼雅加达，参加主题为“互联互通的网络经济”的“第三届IDByte大会暨第九届BUBU网络大奖颁奖典礼”。

这是印尼互联网业界具有最大影响力的一件盛事，用大会主办者之一——印尼知名网络生态发展企业BUBU.COM创始人兼首席执行官欣塔·达努瓦尔多约的话说，“这是帮助印尼网企通向国际数字产业大舞台的阶梯”。在本届大会上，不仅有Go-Jek、脸书等印尼国内外知名互联网企业掌门人主持的创意经济、电商文化、小微企业融资、网络教育等公益型主题研讨会，更为多家在数字政务、数字交通、数字教育、数字娱乐等领域成功应用互联网创造业界奇迹的印尼网企颁发了年度大奖。欣塔·达努瓦尔多约表示，快速发展的数字技术和网络产业正在革命性地改变着印尼及其国民，“此次大会旨在激发全体国民的互联网意识和创意，发掘印尼本土的下一个网络创业新星，并帮助他们在全球数字版图中找到印尼的定位”。

今年大会的主题是“互联互通的网络经济”。图为来自新加坡、印度的网企负责人共同主持公益型研讨会现场。 本报记者 田 原摄

早在数月前，大会组委会和由15家东南亚知名网络企业组成的赞助方“天使投资联盟”就开始在雅加达、万隆、日惹、玛琅、孟加锡等印尼主要城市陆续举办网企创业竞赛，收到了来自全国各地500多份创业方案。本届大会开幕式上，印尼鹰航、VIDIO等一批企业荣获了“2015年印尼最佳创业奖”，并将赴美国接受硅谷技术联盟为期一周的专业集训。印尼互联网业界认为，印尼网企创业的主要挑战之一，就是缺乏熟练的程序员和高级网络工程师，这严重阻碍了这些公司走向世界的进程。“这正是我们将硅谷集训作为奖励的初衷，”欣塔·达努瓦尔多约认为，“印尼互联网行业发展和数字社会建设仍处在向先进国家学习的阶段。例如中国的‘一带一路’倡议为我们向中国学习先进经验提供了契机，阿里巴巴、腾讯、京东等一批世界级的互联网企业，在创造巨额社会财富的同时，培养了大量高级互联网人才，希望新一代极具天赋的印尼人能尽快成长为世界级的互联网精英”。

近年来，印尼互联网经济取得了飞跃性的进步。从上世纪末印尼人开始广泛使用雅虎的免费邮箱，到2009年以脸书为代表的社交媒体在印尼兴起，再到目前层出不穷的移动互联网应用，这个进程只用了不到20年的时间。大型电信企业Indosat执行总裁在大会开幕致辞中特别指出，“看看当前智能手机和移动互联网应用在印尼的市场渗透率，再看看印尼日益增长的互联网年轻用户群规模，我相信数字业务将领航印尼各项产业的未来，当下我们需要随时为起飞做好准备”。信息与通讯部长鲁迪安塔拉则在其主旨演讲中表示，由于智能手机的迅速普及，印尼网络经济的起点较高，“我们现在几乎是生活在移动互联网上的国家”。

印尼互联网业界的新目标远不止于此。“我希望当人们谈起印尼时，首先进入他们脑海的是‘这是一个数字国家’”，身兼印尼工商业协会网络媒体委员会主席的欣塔·达努瓦尔多约对印尼数字社会的发展作出了颇为雄心勃勃的展望，“一旦具有战略意义的网络生态系统成功建立起来，印尼将不仅仅是其他网络产业强国的市场，更将作为世界数字强国和全球互联网经济的主角之一”。

外企动态

优步计划在华投资63亿元

本报讯 记者陈颐报道：全球移动出行平台Uber（优步）日前宣布，正式入驻中国（上海）自由贸易试验区（上海自贸区）。为此，优步成立了上海雾博信息技术有限公司，注册资本金21亿元人民币。

优步中国战略负责人柳甄表示，优步计划在中国的投资总额为63亿元，公司已经在积极准备申请网络预约出租汽车平台许可。未来12个月，优步不仅将进入中国100个城市开展运营，同时还将推出更多基于本土创新的出行产品，以便为广大乘客和合作车主提供更好的服务。

玛氏全球食品安全中心启动

本报讯 由玛氏公司斥资1500万美元设立的全球食品安全中心日前在北京怀柔正式启动。玛氏公司研发副总裁柯大卫表示，玛氏全球食品安全中心不同于负责产品开发、升级的研发中心。该中心旨在通过各方合作提高全球食品安全的平均水平，并携手政府、学术界、监管机构和同行，提高对食品安全的全球关注度，帮助人们更合理地获取食品和营养，减少食物浪费，提升整体生活品质。玛氏将与全球营养改善联盟、非洲黄曲霉毒素控制合作伙伴、食品供应链基因测序联盟等各方协同合作，应对人口数量增长带来的食品需求挑战。

（臣 叶）

德国联邦银行董事会成员约阿希姆·纳格尔认为——

开展人民币业务对德具里程碑意义

本报驻柏林记者 王志远

高端访谈

近日，德国联邦银行董事会成员约阿希姆·纳格尔就法兰克福离岸人民币交易中心发展现状及人民币国际化等问题接受了经济日报记者的采访。他指出，对于德国来说，开展人民币对欧元直接交易等业务是里程碑式事件。

记者：目前德国人民币业务取得哪些进展？

约阿希姆·纳格尔：法兰克福离岸人民币交易中心发展相当迅速，去年11月就达到了欧洲人民币清算的前提条件。我们对目前的发展状况表示满意。过去两年中，人民币国际化已经完成了许多重要步骤。除了设立清算行，获得800亿元人民币的RQFII（人民币境外合格机构投资者）额度，以及开展人民币对欧元直接交易等业务，这对于德国来说都是里程碑式事件。

记者：有数据显示，法兰克福人民币交易量目前相对较小。请问目前存在哪些问题？

约阿希姆·纳格尔：人民币交易正处于起步阶段，但绝对具有进一步发展的潜力。直接清算的优势还需要加强宣传。例如，德国中小企业对此特别感兴趣。此外，还有很多以人民币计价的金融产品。德意志联邦银行将协助创造人民币交易的良好前提条件。但是，目前主要靠金融机构来运作。

目前，人民币已经是全球第四大支付和外汇交易货币。我一直对那些质疑中国的声音表示惊讶。中国如今已经是世界上最重要的经济体之一，这也使人民币在金融市场上发挥的作用得到更多体现。正是出于这一原因，我们在法兰克福及时地参与到人民币国际化的进程中来。

记者：去年德国获得800亿元RQFII额度。请问，目前使用情况如何，有何打算？

约阿希姆·纳格尔：RQFII额度的分配还处于开始阶段，今年年初德国一家大型金融机构已经获得了许可。今后肯定还会有其他机构申请。但这些机构的兴趣主要取决于中国市场自由化的进展。

记者：人民币跨境支付系统将于不久后正式启动，这对法兰克福人民币交易将带来哪些影响？

约阿希姆·纳格尔：通过法兰克福清算行，人民币支付不需绕道其他金融中心，也不用花费其所带来的相应成本，就可以直接与中国大陆清算。企业可以通过在德国开展人民币结算清算业务更方便地开发中国市场。同时，也可以在我们的时区、用本地语言、在当地法律体系下直接对人民币支付交易清算。将来人民币跨境支付系统（CIPS）对国外支付和外国银行的参与开放的话，这一优势仍将存在。

记者：德国联邦银行曾表态支持人民币入篮，您认为人民币“入篮”前景如何？

约阿希姆·纳格尔：德意志联邦银行对中国政府采取进一步自由化措施表示欢迎。今年8月中旬，中国央行将汇率定价市场化的改革措施值得尊重。

简单来说，国际货币基金组织接纳一种货币“入篮”的标准，一是该货币在国际贸易中占有重要地位；二是该货币在国际外汇交易中可自由使用。国际货币基金组织在上一次“入篮”审查中已经确定人民币满足了第一条标准。目前重点是考量人民币作为“自由使用货币”的程度。

本版编辑 梁图强 廉 丹