国家发改委有关负责人谈经济体制改革最新进展

改革成效初显 推进还须努力

中央国家机关公车改革取消车辆3868辆

本报北京9月16日讯 记者熊丽 顾阳报道：今日，国务院新闻办公室举行新闻发布会，国家发改委副主任连维良介绍经济体制改革重点任务进展与成效有关情况，并回答了记者提问。连维良表示，国家发改委加紧推进党中央、国务院部署的各项重点改革，加强对经济体制改革的综合协调，各项改革工作取得了重要进展和阶段性成效。

近年来，我国经济体制改革在以下9个方面取得了重要阶段性成效，包括深入推进行政审批制度改革、深化投融资体制改革、持续加大价格改革力度、着力推进国有企业和重点行业改革、积极推进三大战略和城镇化体制机制创新、加快构建开放型经济新体制、大力推进公共服务和社会体制改革、积极推进生态文明制度建设、加快实施创新驱动发展战略和打造“双创”新引擎。

“简政放权等一系列改革举措，激发了社会投资创业热情，增强了经济发展内生动力。”连维良说，2014年全国新登记注册企业增长45.9%，注册资本增长99%，今年前8个月又分别增长了18.5%和44.6%，新的创业就业热潮正在形成，有效带动了新增就业和居民增收。

科技体制改革和创新驱动战略、“营改增”等的实施，对促进战略性新兴产业、服务业发展发挥了重要作用。今年前7个月，国内发明专利授权量增长56.7%；前8个月，高技术制造业增加值同比增长10.4%，比整体工业快4.1个百分点；高技术制造业、消费品制造业投资分别增长12.6%和11.3%，均明显快于高耗能制造业。上半年，服务业增长8.4%，持续快于整体经济增速，所占比重同比提高2.1个百分点，服务业对经济增长的支撑作用明显增强。

扩大服务业对外开放，促进了外贸和利用外资结构的优化。上半年服务贸易增长13.3%，增速大幅高于货物贸易增速。前8个月，全国实际利用外资增长9.2%，其中服务业吸收外资增长20.1%。随着国际产能合作和装备“走出去”系列举措的出台实施，对外投资政策环境进一步改善，前7个月非金融类对外直接投资同比增长20.8%。

社会发展和民生保障领域的改革逐步深化，公共服务体制逐步完善，对保基本、兜底线、促公平发挥重要作用，同时也促进了相关领域社会需求的有效释放，增加公共产品、公共服务供给继续发挥稳增长的重要引擎作用。上半年全国居民人均可支配收入实际增长7.6%，持续保持较快增长。社会治理水平显著提升，社会组织活力进一步增强，和谐社会建设取得新成效。

对于一些备受外界关注的改革举措，连维良也介绍了相关进展。在回答有关公车改革进展情况的问题时，他表示，公车改革的进度符合预期，节支效果好于预期。截至目前，中央国家机关140个参改单位的公车改革已经全面完成，取消车辆3868辆，并向社会拍卖。涉及的参改人员接近5万人，压缩的车辆达到62%，安置司勤人员2000多人。各省区市已基本完成车改总体方案制定。从节支效果看，“中央国家机关初步测算节支率是10.5%。就地方来讲，已经审批的16个省区市平均节支率是7.88%，其中省本级的节支率更高一些，大致是11%左右。”连维良说。

在深化电力体制改革方面，输配电价改革试点范围已从深圳扩大到其他6个省域电网，下一步试点将进一步扩大。国家发改委正在制定的至少有10个电力体制改革配套文件。连维良说，目前筹建电力交易机构的工作已经启动，要积极引进社会资本，加快推动售电侧电力体制改革，鼓励社会资本建立售电企业，也鼓励社会资本进入增量的配电业务。

连维良强调，改革只有进行时没有完成时。当前，我国改革正处于攻坚期和深水区，改革任务繁重而艰巨，剩下的多是难啃的硬骨头，改革推进中还将遇到各种新情况新问题，必须锲而不舍、坚韧不拔、持之以恒把改革推向前进。通过改革创新营造统一开放、竞争有序的市场体系，激发市场主体的活力和创造力，培育经济稳定增长动力源，以结构性改革推动结构调整。

热点点击

8月份衡水等6城达标天不足一半

京津冀空气质量环比好转

本报北京9月16日讯 记者曹红艳报道：环保部今日通报8月份京津冀、长三角、珠三角区域及直辖市、省会城市和计划单列市等74个城市空气质量状况，厦门、海口、贵阳、南宁、南昌、福州、拉萨、合肥、哈尔滨和徐州等10个城市的达标天数比例为100%。衡水、邢台、保定、邯郸、镇江和济南等6个城市达标天数比例不足50%。

北京市8月份达标天数比例为54.8%，出现重度污染2天，未出现严重污染天气。环保部环境监测司司长罗毅介绍，京津冀区域13个城市空气质量达标天数比例在41.9%至90.0%之间。超标天数中以$PM_{2.5}$为首要污染物的天数最多，其次是O_3。$PM_{2.5}$月均浓度同比及环比均下降11.7%；长三角区域25个城市空气质量达标天数比例在45.2%至100%之间。超标天数中以O_3为首要污染物的天数最多，其次是$PM_{2.5}$；珠三角区域9个城市空气质量达标天数比例在67.7%至93.3%之间。超标天数中以O_3为首要污染物的天数最多，其次是SO_2。

罗毅说，总体来看，8月份京津冀区域空气质量同比有所下降，环比有所好转；长三角区域空气质量同比及环比均持平；珠三角区域空气质量同比及环比均有所下降。

2015年城市棚改目标为540万套

应因地制宜确定改造方式

本报北京9月16日讯 记者崔文苑报道：财政部今天下发《关于做好城市棚户区改造相关工作的通知》表示，2015年全国城市棚户区改造目标任务已确定为540万套。《通知》要求，要科学编制2016年至2017年城市棚户区改造计划，包括实物安置和货币安置计划。

《通知》提出，应因地制宜确定城市棚户区改造安置方式。对于人口较少、住房供需矛盾不突出、房价不高、市场房源较多的城市，应当积极推行货币化安置方式，将货币安置补偿款发放给被拆迁居民。通知指出，要落实城市棚户区改造涉及的税费优惠政策。《通知》还要求，为使城市棚户区改造这一重大民生工程真正惠及广大人民群众，各地区要管好用好城市棚户区改造专项资金，确保资金专款专用，严禁骗取套取中央和省级财政城市棚户区改造专项资金。

国内成品油价迎来下半年首涨

隐性成本增加或影响居民生活

本报北京9月16日讯 记者顾阳从国家发展改革委获悉：自9月17日0时起，国内汽、柴油最高零售价均上调90元每吨，全国平均折合90号汽油每升上调0.07元，0号柴油每升上调0.08元，92号汽油每升上调0.07元，95号汽油每升上调0.08元。国内成品油价格结束“六连跌”，同时迎来年内第六次上涨，这也是下半年来国内汽柴油零售价的首次上调。

据悉，此次成品油价格调整幅度，是按照现行成品油价格形成机制，根据9月16日前10个工作日国际市场原油平均价格变化情况计算确定的。9月上旬以来，受美国原油库存下降等因素影响，国际市场油价呈震荡上行走势，前10个工作日平均价格有所上涨。据统计，今年以来，国内汽、柴油价格已经历18轮调价周期，其中9次下调，6次上调，3次“搁浅”。

专家表示，由于此次上调幅度较小，所以对于车主的日常出行成本影响有限。不过，此轮油价上涨可能更多将通过隐性成本的增加影响到居民的生活。目前，生猪、鸡蛋等价格上涨幅度较大，使得国内物价水平面临上涨压力，而成品油作为基本的生产生活资料，其价格上涨将通过传导机制推高其他相关产品及行业的价格，进一步增加居民的生活压力。

现场

越细致“月”安全

9月16日，湖北省竹山县宝丰食品药品监督管理所执法人员到辖区超市检查月饼安全情况。中秋节临近，该地有关部门严查制假售劣、价实不符、月饼回笼等行为，确保节日期间群众食品消费安全。

柯昌宏摄

8月份社会消费品零售总额同比增10.8%，增速创年内新高——

“互联网+流通”加出消费新动力

本报记者 李予阳

视点

在经济稳增长的过程中，消费一直都扮演着稳定器的角色。8月份，社会消费品零售总额继续保持了较快增速。这表明大众消费、消费升级、新兴业态等依然具有较大潜力和回旋余地。下一步，要积极利用“互联网+”等形式，推动模式创新，助力消费增长，为经济稳增长鼓劲加油——

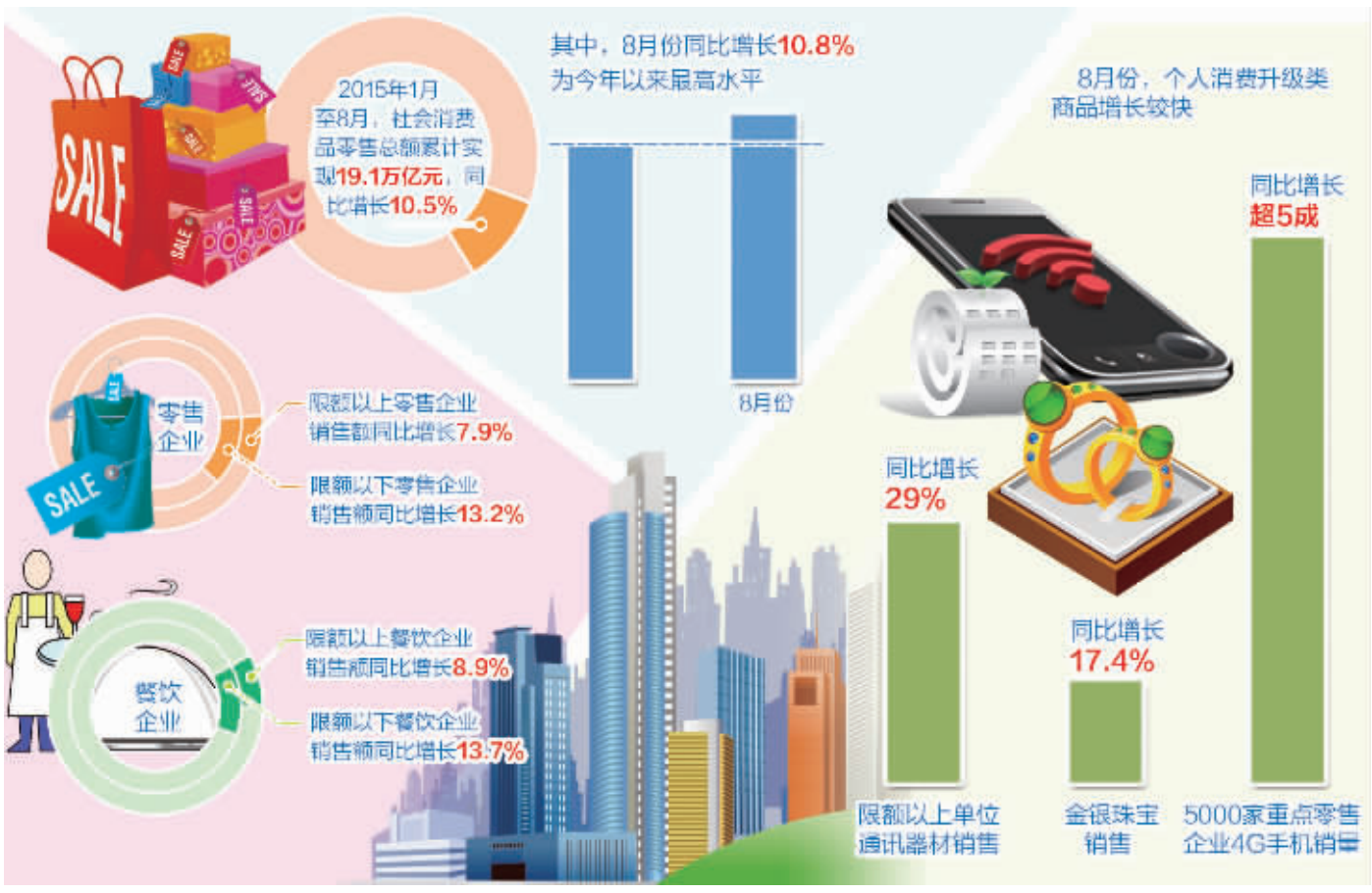

在9月16日举行的例行发布会上，商务部发言人沈丹阳介绍，今年以来，国内消费市场保持稳定增长。1月至8月累计实现社会消费品零售总额19.1万亿元，同比增长10.5%。其中，8月份稳中略升，同比增长10.8%，为今年以来最高水平，比上月加快0.3个百分点，扣除价格因素实际增长10.4%，与去年同期持平。

专家表示，8月份消费市场增速较快，得益于大众消费持续稳定发展、个人和家庭消费升级商品增长较快、消费新业态进一步释放潜力，而“互联网+流通”也正在成为消费升级新动力。

大众消费潜力释放

8月份，大型企业销售提速。限额以上零售、餐饮企业销售额同比分别增长7.9%和8.9%，比上月分别加快0.7个和0.8个百分点。以大众消费为主的限额以下零售、餐饮企业销售相对稳定，同比增速为13.2%和13.7%，而占比则分别为54.8%和73.1%。这表明，大众消费正成为消费主力军，而大众消费潜力的逐步释放也带旺了消费市场。

以大众餐饮为例，今年以来，这一市场持续红火。记者从中国烹饪协会获悉，1月至8月，全国餐饮收入20349亿元，同比增长11.7%，比去年同期加快1.9个百分点，与社会消费品零售额增速间呈现今年以来最大差距。而8月份，全国餐饮市场继续强势上扬，餐饮收入2752亿元，同比增长12.4%，比去年同期加快4个百分点；限额以上单位餐饮收入741亿元，同比增长8.9%，比上年同期更是大幅加快9.8个百分点。两者加快幅度均为今年以来最大值。餐饮市场继续以高于社会消费品零售总额增幅（10.8%）的速度发展，差距为1.6个百分点。中国烹饪协会预测，今年第四季度餐饮市场仍然有望保持稳定增长，全年突破3万亿元基本无悬念。

消费升级步伐加快

今年以来，消费升级趋势明显。8月份，个人消费升级类商品增长较快。限额以上单位通讯器材销售同比增长29%，增速在大类商品中最高；金银珠宝销售额同比增长17.4%，比上年同期加快10.1个百分点。商务部监测的5000家重点零售企业4G手机销量同比增长超5成；金银珠宝销售增速同比提高11.8个百分点；文化类、体育娱乐类商品分别增长14.5%和11.4%，比上年同期分别加快8.2个和6.1个百分点。

同时，家庭消费升级类产品消费也十分旺盛。8月份，限额以上单位建材、家具销售额同比分别增长20.7%和16.1%；家电、汽车销售额同比分别增长14%和5.2%。节能智能家居产品热销，1月至8月，商务部重点监测的零售企业中超高清4K电视、一级能耗冰箱、一级能耗空调销售量同比分别增长18.1%、15.8%和4.5%，增速分别高于普通电视、冰箱、空调产品十几个百分点。新能源汽车也实现高速增长，8月份新能源汽车销量同比增长3.5倍，累计同比增长2.7倍。

专家表示，我国城乡居民消费结构正在由生存型消费向发展型消费升级、由物质型消费向服务型消费升级、由传统消费向新型消费升级，并且这一升级的速度越来越快。随着新消费群体的持续扩大，消费个性化、多样化的趋势日益凸显，新型消费热点层出不穷。新消费群体追求时尚、品牌与品质，更新换代很快，并不局限于商品使用价值的耗尽。绿色消费理念逐渐深入人心带动节能产品持续升温。今年以来4G手机和节能智能家电持续热销就是证明。“更新换代依然是家电消费市场最主要的推动力。”商务部研究院研究员赵萍说。

新兴业态增长强劲

越来越多的消费者更加青睐新业态，而新业态的快速发展也为消费市场繁荣注入新动力。1月至8月全国网上商品零售额同比增长35.6%，占社会消费品零售总额的比重为9.8%，比1月至7月提高0.1个百分点。8月份，商务部监测的5000家重点零售企业网上销售同比增长38.9%，比上年同期加快7个百分点。

永辉超市上个月披露，京东邦能和江苏圆周将出资43亿元，认购其股本的10%，并宣布京东与永辉超市联手建立联合采购机制打通线上与线下。近日，苏宁云商和大连万达又宣布展开合作。

沈丹阳表示，当前传统零售业正处于加快变革、转型的时期。受经营成本上升、网络购物快速发展以及宏观环境等因素的影响，零售企业纷纷加快转型创新，重新进行战略定位和网点布局。这个过程中，融合发展包括线上线下和不同行业的融合、跨区域的融合都在不断地涌现。

今年以来，商务部制定了《“互联网+流通”行动计划》，推动电子商务进农村、电子商务进中小城市、电子商务进社区、跨境电子商务等。日前，商务部等19个部门又联合发出《关于加快发展农村电子商务的意见》。业界普遍认为，这些政策措施将进一步活跃市场，促进流通，为消费稳增长鼓劲加油。

链接

前8个月我国对外直接投资同比增18.2%

“一带一路”沿线国家成投资热点

本报北京9月16日讯 记者李予阳从商务部今天举行的例行发布会上获悉：今年1月至8月，我国境内投资者共对全球150个国家或地区的4862家境外企业进行了非金融类直接投资，累计实现对外投资4734.3亿元（折合770亿美元），同比增长18.2%。8月当月对外直接投资135亿美元，同比增长7%。其中，前8个月我国企业共对“一带一路”沿线的48个国家进行了直接投资，投资额合计107.3亿美元，同比增长48.2%，投资主要流向新加坡、哈萨克斯坦、老挝、印尼、俄罗斯、泰国等。

我国前8月对外承包工程业务完成营业额5453.7亿元（折合887亿美元），同比增长9.3%。其中，我国企业在“一带一路”沿线的60个国家新签对外承包工程项目合同2665份，新签合同额544.4亿美元。

本版编辑 胡文鹏 李 瞳
美 编 夏 一