落实乌法元首峰会共建“一带一路”重要成果

上合组织经贸部长确定九项举措

本报西安9月16日电 记者李予阳 雷婷报道：上海合作组织成员国经贸部长第十四次会议16日在陕西省西安市举行，会议主席、中国代表团团长、商务部部长高虎城率团出席。来自上合组织成员国、观察员国、对话伙伴国的16国经贸部长，以及上合组织秘书处、实业家委员会、银行联合体、欧亚经济委员会出席了会议。

本次会议以上合组织区域经济合作与“一带一路”对接为主题，围绕当前上合组织区域经济合作重点问题进行讨论，各方围绕落实7月上合组织乌法元首峰会取得的共建“一带一路”重要成果，确定了9项具体举措。

一是启动制定区域经济合作五年发展规划。会议批准启动《2017—2021年推动项目合作措施清单》，涉及10多个领域百余个项目，总金额近千亿美元。

二是深入推进贸易便利化。会议批准成立贸易便利化工作组，标志着这一进程进入了制度化安排的崭新阶段。

三是为扩大贸易搭建平台。再过一周，首次“上合组织国家商品展”即将在西安第六届欧亚经济论坛期间举行，届时将有来自13个上合组织成员国、观察员国和对话伙伴国的约230家企业参展。

四是开展跨境电子商务合作。各方商定将探讨建立“上合组织电子商务平台”。

五是加强投资合作。中方将推动企业在轻纺、家电、化工、冶金、物流、农业等领域开展集群化投资，深化与各国的投资和产业合作。

六是推进互联互通合作。根据习近平主席提出的力争在几年内建成4000公里铁路、10000公里公路，推动区域内互联互通格局基本形成的目标，各方同意将加快实施现有合作项目，开展区域物流枢纽和出海港口建设。

七是加强资金融通。各方均表示将充分利用中方提供的信贷资金，以及亚投行、丝路基金、欧亚经济合作基金开展投资项目合作。此外，各国还同意开展货币互换和本币结算，抵御金融风险。

八是深化海关合作。各方商定将切实开展商品估价、价格监管方面的信息交换，加大海关执法合作，营造贸易健康发展环境。

九是广泛吸收观察员国、对话伙伴国参与区域合作。

中国商务部部长高虎城在出席会议新闻发布会时表示，中国作为上合组织的创立者、推动者、参与者，始终与各成员国携手积极落实历次元首峰会和总理会议的成果，确立区域经济合作发展目标，建立合作机制，在贸易、投资、互联互通等方面取得了长足进展，为地区稳定和发展不断注入新的活力和正能量。当前，世界经济复苏艰难，各国都面临不同程度的经济下行压力。在此背景下，中方愿与上合组织各国在“共商、共建、共享”的原则下，携手前行，共克时艰，更加紧密地合作，促进本国经济和区域合作发展。

上合组织副秘书长诺斯罗夫表示，当前各国经济正在推进经济结构调整、鼓励创新和经济多元化，经济互补性强，进一步加强区域合作符合地区稳定和发展需要。中国作为本次会议东道主，在会议中提出的体现“共商、共建、共享”原则的“中国方案”得到各方的积极响应，中方推动区域经济合作的“中国主张”为各方应对经济增长的压力和结构调整指明了方向。

本报布鲁塞尔电 记者严恒元报道：欧盟统计局最新公布的统计数据显示，今年7月份，欧元区和欧盟的失业率分别为10.9%和9.5%，均低于上个月的11.1%和9.6%，也低于去年同期的11.6%和10.2%。今年7月份，欧盟和欧元区失业率分别下降至自2011年6月和2012年1月以来的最低水平。经济分析人士指出，欧盟经济复苏正开始带动就业市场出现改观，但欧盟就业市场前景仍不容乐观，在短期内很难出现明显改观。

今年7月份，欧盟和欧元区的失业人数与上个月相比虽有较大幅度减少，但希腊、西班牙等国的失业率仍处于高位。统计数字显示，今年7月份，欧盟和欧元区的失业总人数分别为2306.7万人和1753.2万人，与上个月相比分别减少23.2万人和21.3万人，与去年同期相比分别减少164.8万人和111.1万人。在欧盟成员国中，今年7月份希腊的失业率最高，为25%；其次是西班牙，失业率为22.2%。今年7月份德国的失业率最低，为4.7%；其次是捷克共和国和马耳他，失业率均为5.1%。与一年前相比，欧盟今年7月份有23个成员国的失业率下降，3个成员国的失业率上升，其余成员国的失业率维持不变。

欧盟青年（25岁以下）失业率同比虽有所下降，但仍远远高于平均水平，希腊和西班牙约有一半青年失业。统计数字显示，今年7月份，欧盟和欧元区的青年失业人数分别为463.4万人和309.3万人，与去年同期相比分别减少了46.5万人和33.6万人。今年7月份，欧盟和欧元区的青年失业率分别由去年同期的22%和23.8%下降到20.4%和21.9%。在欧盟成员国中，今年7月份希腊青年失业率最高，为51.8%；其次是西班牙，青年失业率为48.6%；克罗地亚排列第三，青年失业率为43.1%。今年7月份德国的青年失业率最低，为7%；马耳他排列第二，青年失业率为8.7%；爱沙尼亚排列第三，青年失业率为9.5%。

中巴喀喇昆仑公路阿塔巴德段恢复通车

本报讯 记者梁桐报道：巴基斯坦总理纳瓦兹·谢里夫日前宣布，中巴喀喇昆仑公路堰塞湖改线段工程竣工，5年前被堰塞湖淹没的喀喇昆仑公路阿塔巴德段恢复通车，巴吉尔吉特—巴尔蒂斯坦地区与中国红其拉甫口岸间中断的重要运输通道再次连通。

据了解，2010年1月，受地震影响的阿塔巴德地区发生严重山体滑坡，形成的天然坝埋没了附近的村庄，受阻的罕萨河经过数月蓄水后形成了堰塞湖，淹没喀喇昆仑公路部分路段，造成公路中断。此后，往来人员和车辆一直依靠摆渡的方式渡湖进出，事故频发，与中国的进出口贸易也因此受挫。

据巴国家公路局介绍，此次修复后的阿塔巴德公路长达24公里，中间总长7公里隧道路段被命名为“巴中友谊隧道”，另含2座大桥、78个涵洞，整体工程耗资约2.75亿美元，由巴国家公路局和中国路桥工程有限责任公司合作修建，工程耗时3年2个月。目前，喀喇昆仑公路二期升级改造工程也正在建设中。

长期融资缺乏抑制发展中国家经济增长

本报讯 记者连俊报道：世界银行日前发布《全球金融发展报告2015-2016：长期融资》报告称，国际金融危机爆发以来，由于缺少长期融资，导致发展中国家企业的投资拉动型增长受到抑制，也使得信用好的家庭难以通过借贷来满足教育和住房需求及摆脱贫困。

报告称，长期住房融资是置业中最重要的因素，但各国差距很大：在高收入国家人口中有个人住房贷款的比例为21%，在中等偏低和低收入国家这个比例仅为2.4%。印度是一个典型的例子，只有2.3%的个人有住房贷款。

不同国家企业在长期融资方面也面临巨大的差异。低收入国家的企业贷款期限平均为23.3个月，不到高收入国家企业平均贷款期限58.7个月的一半。塞拉利昂和利比亚的企业贷款期限特别短，平均只有8个月和4.4个月。

报告强调，由于缺少长期融资，许多发展中国家仍在竭尽全力筹措建设基础设施所需的数十亿美元资金，从而促进国民经济和区域经济增长。

一线观察

□ 本报驻索非亚记者 田晓军

中保经济广订“玫瑰之约”

在保加利亚莫斯利安村，民众身着传统服饰，庆祝首届光明—莫斯利安酸奶节。 本报记者 田晓军摄

首届光明—莫斯利安酸奶节于9月13日在保加利亚莫斯利安村落下帷幕。为期3天的酸奶节异彩纷呈，不仅让光明乳业与莫斯利安的合作更进了一步，同时也让中保经济合作成为此间的热门话题。

正如上海光明食品（集团）有限公司总裁董勤在开幕式上致辞时所说，7年前，莫斯利安把原产益生菌种交给光明乳业，让中国人民分享健康长寿的生活。如今，“莫斯利安酸奶”已成为上海乃至中国家喻户晓的酸奶品牌，深受中国消费者喜爱。光明与莫斯利安也因酸奶结下珍贵友谊。此次酸奶节的举办将进一步促进中保两国经济文化多领域交流合作，加深两国人民间友谊。

9月10日，首届光明—莫斯利安酸奶节开幕的当天，保加利亚主要媒体就对首届光明—莫斯利安酸奶节给予重点报道。保加利亚总统普列夫内利耶夫在开幕式当天会见上海光明食品（集团）有限公司总裁董勤一行时，就保加利亚与中国的经济合作发表了重要讲话。他表示，中国投资对保加利亚具有重要意义，中国是保加利亚重要的合作伙伴，发展与中国的经济贸易关系是保加利亚的优先方向。他表示，通过此次酸奶节的成功举办，将会进一步扩大两国的经济合作。

保加利亚政府、商界高度重视对华关系，双方经贸合作意愿强烈。视中国为重要经贸伙伴。中保两国贸易额已达20多亿美元，中国位居保对外贸易伙伴国家前十名。在非欧盟国家中，中国已成为保加利亚的第三大贸易伙伴。

目前，在保加利亚开展投资、承包工程的中资企业有20余家。中国企业在保投资主要集中在五大领域：一是在保销售良好的长城汽车项目，在保加利亚的大街小巷时常能看到长城汽车的身影；二是工程承包，如中材国际（天津）的代夫尼亚水泥厂总承包项目；三是农业项目，如天津农垦集团在保农业项目；四是通讯项目，如华为、中兴在保加利亚的合作项目；五是可再生能源项目，如伊赫迪曼光伏项目等。

与此同时，保加利亚许多优质产品在中国市场也日益受到消费者青睐，除酸奶以外，保加利亚的玫瑰产品、葡萄酒在中国也享有盛誉。特别值得一提的是，保加利亚的一些“国宝级”水果已在中国成功种植，如中国一家农业科技发展有限公司与保加利亚农科院合作，建立了中国南方唯一的保加利亚水果基地。该项目由保方提供技术，中方公司提供经费，种植保加利亚樱桃，培育种苗等。此外，还通过大棚种植保加利亚树莓、黑莓、蓝莓等水果。

正如今年8月保加利亚投资局执行局长斯塔门·雅内夫表示的那样，保加利亚将继续致力于发展对华经贸关系。保加利亚方面希望与中方加强沟通，以便双方更好地依托“一带一路”建设，开展经贸等领域合作。

上海光明食品（集团）与保加利亚莫斯利安酸奶项目的成功合作，只是中保两国众多经济合作中的一个缩影。随着两国往来的进一步密切，以及经济合作形式的不断丰富，中保双边合作将会更深更广。

短讯

韩国将开设人民币期货市场

本报首尔电 记者杨明报道：据韩国交易所消息，韩国将于10月5日正式开设人民币期货市场。韩国交易所希望开设人民币期货市场后，韩国能有效控制韩元对人民币汇率的变动风险，韩国与人民币直接交易市场有望进一步得到稳定运营。

韩国于去年12月新设人民币直接交易市场，在各家银行积极参与和推动下，市场规模已增至美元市场的30%。以今年6月为准，人民币日均交易规模达到32.8亿美元。

“能源可持续发展资助大奖”揭晓

本报联合国电 记者张伟报道：由联合国经济与社会事务部、中华能源基金委员会共同发起的“能源可持续发展资助大奖”日前在纽约联合国总部正式揭晓。美国非营利组织“我们关心太阳能”因研发便携式太阳能电力供应系统，用于解决非洲、南亚等偏远地区电力不足问题，获得100万美元奖金。

能源可持续发展资助大奖创造了3个“第一”：联合国成立70年来第一个面对世界机构及民众的能源大奖；联合国推出的最大金额单项资助奖金；第一个由中国民间机构参与并赞助的联合国能源大奖。该奖项从今年开始的5年内每年颁发一次，每次奖金100万美元。

印尼电信强化互联互通服务

本报雅加达电 记者田原报道：印尼国有电信公司近日推出一项名为“二合一”的单一预付费SIM卡服务，旨在强化印尼和马来西亚两国电信互联互通。

印尼国有电信公司泰孔旗下马来西亚分公司泰林首席执行官奥奇·维兰多表示，该SIM卡可根据用户所在位置在两国电信运营商不同模式间自动切换，“这对在马来西亚工作的印尼人来说是个利好，不仅无需调换SIM卡，而且还省去了漫游费”。

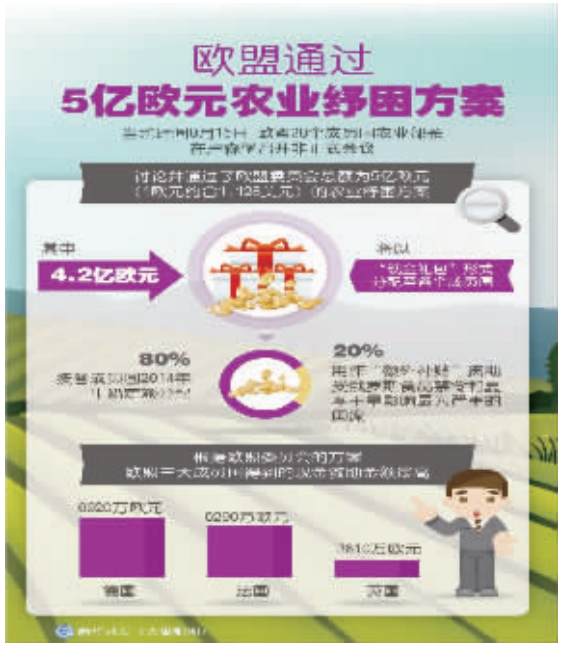

土天然气谋求“一管铺开多国福来”

本报记者 李遥远

土库曼斯坦总统别尔德·穆哈梅多夫日前向到访的印度总理莫迪表示：“关于塔比的谈判已进入终点直道，我们正处于大事件的前夕——管道建设启动。”

横跨土库曼斯坦—阿富汗—巴基斯坦—印度（塔比）4国的天然气管道，设计能力为330亿立方米/年，管道总长1735公里。其中，土库曼斯坦境内约200公里，阿富汗境内735公里，巴基斯坦境内800公里通至印度边境。天然气主要供应来源是土库曼斯坦最大的加尔内什气田。“塔比”项目基础文件由各参与国于2010年在土库曼斯坦首都阿什哈巴德签署，此后各方便围绕该项目展开了多轮谈判。

穆哈梅多夫总统指出，“塔比”天然气管道建设项目意义重大，该项目不仅会促进土印两国经济发展，同时还能带动整个地区的繁荣。“塔比”项目如若顺利实施，将带来“多赢”的利好局面。对土库曼斯坦而言，这一天然气管道项目不仅可以将资源优势进一步转化为经济收入，还可为天然气出口版图“添砖加瓦”；对印度和巴基斯坦而言，“塔比”不仅能为新德里和伊斯兰堡送去经济发展所需的能源，还将有效促进印巴地区合作；至于阿富汗，不仅能得到可观的投资，还能为当地创造大量新的就业机会，解决社会问题，发展国民经济。因此，“塔比”是“一管铺开，多国福来”。

近来，除“塔比”项目谈判夺人眼球外，关于铺设跨里海天然气管道至欧洲的话题也十分引人关注，欧盟与土库曼斯坦就天然气合作事宜正紧锣密鼓地举行商讨。4月底，在阿什哈巴德举行的四方会谈上，土库曼斯坦、阿塞拜疆、土耳其三国的能源部长与欧盟代表讨论了进出口能源多元化和相关基础设施建设等问题。欧盟方面表示，将于2019年开始从土库曼斯坦进口天然气。

日前，土国内又传出消息说，由土天然气集团承包铺设的土境内最长东西向天然气管道将于年底投入使用，这意味着土东部气田将与西部海岸实现对接，这将为土气出口欧洲奠定坚实基础。

除努力打开上述两个市场外，近年来，土在天然气出口方面取得的最大成绩莫过于成功开拓了中国市场。目前，中国市场是土天然气出口第一大市场，也是土气出口的优先方向。跨国天然气管道——中国—中亚天然气管道A、B、C线均已投入使用，全线输送能力达每年550亿立方米。D线管道建设也正在施工建设中，预计将于2020年底完工，实现每年300亿立方米的输气能力，从而使中国—中亚天然气管道的整体输气能力达到850亿立方米。

建设多元的管道设施无疑是保障土库曼斯坦资源出口安全稳定、实现价值最大化的不二选择。从土近年来巩固传统市场（俄、伊）、扩大新兴市场（中国）、开拓潜在市场（东南方向及欧洲）的这一系列运作中，可以看出土实施能源出口多元化的轨迹和思路。相信随着各项工程的扎实推进，土库曼斯坦天然气出口将迎来“黄金时代”。

本版编辑 梁图强 廉 丹