CPI重回“2时代”，与PPI背离呈扩大之势——

实现全年物价调控目标压力不大

本报记者 林火灿

视点

8月份，受猪肉和菜价等因素带动，CPI重新站上了2.0%；PPI同比下降5.9%，降幅继续加大，二者相互背离呈现扩大态势。预计未来，CPI将有望缓慢上行，PPI同比跌幅仍将持续，当前物价水平暂不会明显制约货币政策操作空间——

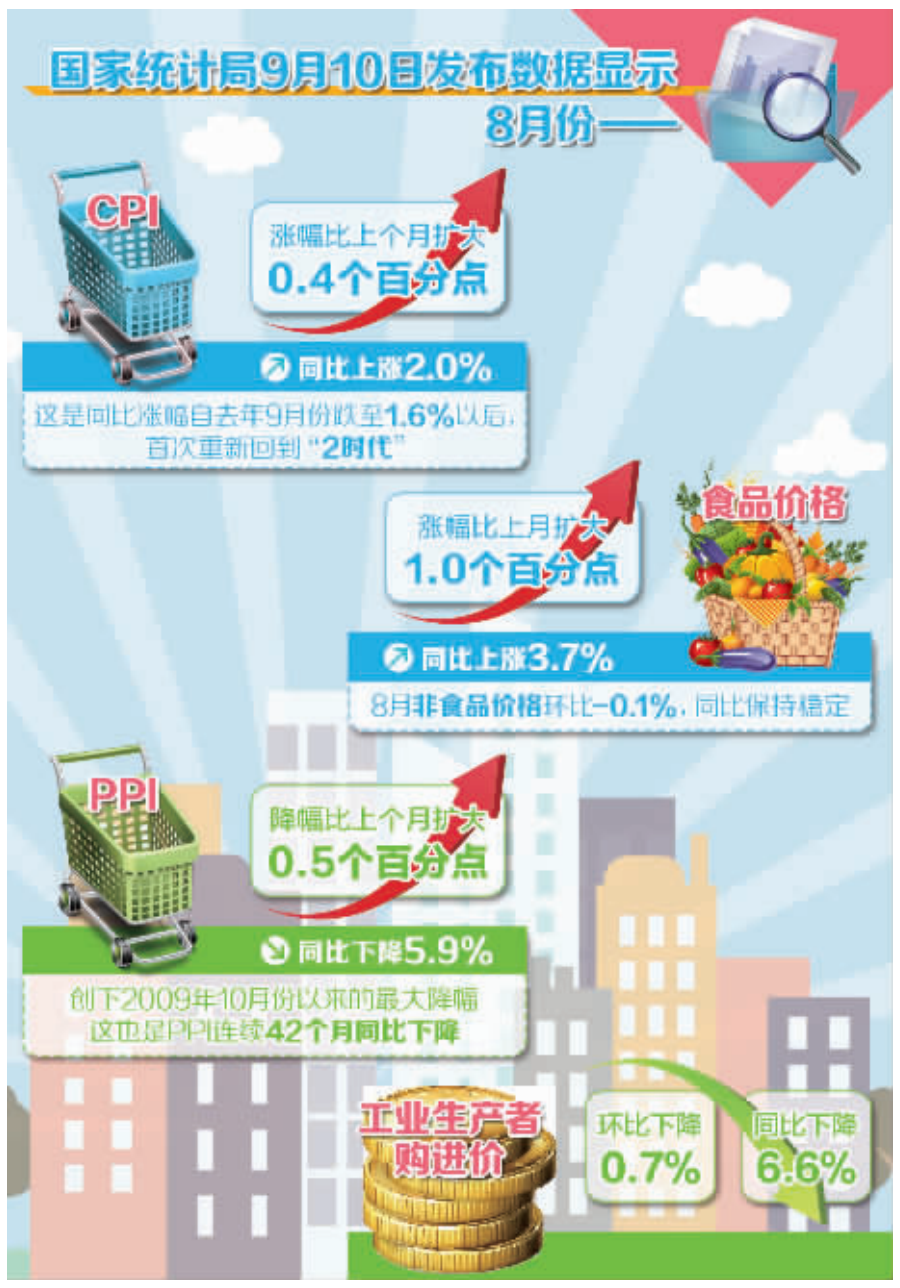

9月10日，国家统计局发布了8月份全国居民消费价格指数（CPI）和工业生产者出厂价格指数（PPI）。数据显示，8月份，CPI环比上涨0.5%，同比上涨2.0%；PPI环比下降0.8%，同比下降5.9%。

有关专家表示，8月份，猪肉和鲜菜价格上涨带动CPI重回“2时代”；输入性通缩及需求疲弱导致PPI降幅继续扩大。总的来看，未来CPI或将继续回升，PPI跌势仍将持续，但当前物价水平暂不会明显制约货币政策操作空间。

CPI同比涨2.0%——

猪肉菜价上扬是主因

8月份，CPI同比上涨2.0%，涨幅比上个月扩大0.4个百分点。这是CPI同比涨幅自去年9月份跌至1.6%以后，首次重新回到“2时代”。其中，食品价格上涨3.7%，非食品价格上涨1.1%；消费品价格上涨1.8%，服务价格上涨2.2%。

“食品价格同比涨幅有所扩大，是CPI同比涨幅扩大的主要原因。”国家统计局城市司高级统计师余秋梅说。

8月份，食品价格同比上涨3.7%，涨幅比上月扩大1.0个百分点，其中猪肉、鲜菜价格同比分别上涨19.6%和15.9%，合计影响CPI上涨1.05个百分点。非食品价格同比上涨1.1%，涨幅与上月相同，但家庭服务、烟草、学前教育等价格涨幅仍然较高，涨幅分别为7.4%、6.8%、5.6%。

从环比看，8月份CPI环比上涨0.5%。猪肉、鲜菜和蛋等食品价格大幅上涨，也是CPI环比涨幅较高的主要原因。8月份，猪肉价格连续第四个月恢复性上涨，环比涨幅为7.7%，影响CPI上涨0.25个百分点。部分地区高温、暴雨天气交替，影响了鲜菜的生产和运输，鲜菜价格环比上涨6.8%，影响CPI上涨0.21个百分点。蛋价环比上涨10.2%，影响CPI上涨0.08个百分点。猪肉、鲜菜和蛋合计影响CPI环比上涨0.54个百分点，超过8月CPI环比总涨幅。

交通银行金融研究中心首席经济学家连平表示，食品价格同比大幅回升1个百分点至3.7%是CPI上涨的主要原因，而非食品价格则整体运行平稳。

数据显示，8月非食品价格环比下降0.1%，同比保持稳定。受油价持续下跌影响，车用燃料及零配件类价格环比大幅下降4.9%，同比跌幅扩大至18.3%。房地产市场回暖带动居住类价格企稳，同比涨幅上升至0.8%，房租价格上涨3%。

PPI跌幅增大——

资源能源型产业正调整

8月份，PPI同比下降5.9%，创下2009年10月以来最大跌幅，这也是PPI连续42个月同比下降；环比下降0.8%。

连平表示，8月份PPI同比跌幅扩大。存在输入性通缩和需求疲弱两方面压力，资源能源依赖型产业大跌反映出去产能过程中经济结构正在调整转型。而PPI环比扩大至-0.8%，同比降幅扩大0.5个百分点至-5.9%，已连续42个月负增长，折射出传统工业经济领域下行压力仍在加大。

连平分析说，PPI降幅扩大有两方面原因，一是输入性通缩压力加大；二是在工业领域去产能持续的同时，经济结构转型对第二产业的依赖性减弱，导致工业领域需求疲弱。从价格跌幅较大的行业来看，石油和天然气开采、石油加工、黑色金属冶炼和压延加工、煤炭开采和洗选出厂价格同比分别下降37.9%、24.3%、18.8%和15.6%，主要集中在资源能源型行业，反映出当前经济结构正在转型，去产能过程持续推进。

8月份，工业生产者购进价格同比下降6.6%，环比下降0.7%。连平分析说，工业生产者购进价格同比跌幅扩大至6.6%，大宗商品价格及油价低位震荡带来输入性通缩压力加大。

数据显示，8月大宗商品价格仍然在震荡中下降，美国商品调查局发布的CRB现货综合指数从月初410点下降至下旬402点。近期国际原油价格低位震荡，9月初布伦特原油、WTI原油、OPEC一揽子原油价格全部低于50美元/桶。9大类行业购进价格同比全部下跌，黑色金属材料类、燃料动力类、有色金属材料及电线类同比价格跌幅分别为12.4%、11.8%、9.4%。

CPI、PPI背离——

输入性通缩趋势将加大

8月份，CPI同比涨幅继续扩大0.4个百分点，环比上涨0.5个百分点，表明CPI水平总体上呈现走高态势。而PPI同比则持续下跌，跌幅扩大至5.9%，环比降幅亦由上个月的0.7%扩大至0.8%。CPI和PPI相互背离呈现进一步扩大的态势。

从未来走势看，CPI可能继续小幅回升，但全年CPI平均水平将低于去年。连平分析说，由于生猪存栏量处于低位，猪肉价格上升周期将延续至明年初。非食品价格整体基本保持平稳，燃油及石油制品相关产品价格下降，商品房销售回暖带动相关的商品消费可能增长。

综合判断，预计未来CPI仍有缓慢上行的可能，第四季度同比涨幅可能高于2%，实现“预期全年CPI涨幅3%左右”目标压力不大。

连平表示，由于一年期存款基准利率降至1.75%，市场实际出现负利率。货币政策对实体经济的影响有约两个季度的滞后期，利率进一步下调需要考虑其滞后效应，综合考量其对资产价格和物价等可能造成的影响，当前物价水平暂不会明显制约货币政策操作空间。

从PPI走势看，进入三季度以来经济下行压力不减，需求走弱，企业生产经营形势严峻，工业通缩压力加大。近期大宗商品价格低位震荡中趋于下降，国际原油价格继续下跌，输入性通缩压力有加大的趋势。

同时，由于从去年下半年开始主要大宗商品价格急剧下跌，工业购进价格基数的降低有助今年下半年同比价格跌幅的缩小；财政扩张政策效力正在显现，大量基建投资项目有助经济运行触底企稳，将一定程度改善需求状况。

“预计未来PPI同比跌幅仍将持续，负增长态势在年内难以改变。”连平说。

热点点击

现职公务员不得兼任全国性行业协会商会负责人

理事长和秘书长不能由一人兼任

本报讯 记者韩秉志报道：日前，民政部印发《全国性行业协会商会负责人任职管理办法（试行）》，对全国性行业协会商会负责人基本任职条件、负责人候选人产生办法、负责人民主选举程序以及负责人任职监督管理等方面作出一系列规范和要求。

《经济日报》记者了解到，该办法是与中办、国办印发的《行业协会商会与行政机关脱钩总体方案》相衔接的配套政策文件之一。《办法》明确了全国性行业协会商会负责人应具备的基本任职条件，并特别明确全国性行业协会商会的理事长（会长）、秘书长不得兼任其他社会团体理事长（会长）、秘书长，理事长（会长）和秘书长不得由同一人兼任，并不得来自于同一会员单位。

“负责人作为全国性行业协会商会日常事务的决策者和执行者，其基本素质和能力高低将直接影响脱钩改革后全国性行业协会商会的健康有序发展，为此，有必要明确其基本任职条件。”民政部民间组织管理局副局长李勇介绍说。

脱钩前，全国性行业协会商会负责人候选人基本由各业务主管单位负责推荐。脱钩后，原业务主管单位承担的人事管理职责被取消，全国性行业协会商会负责人候选人又该如何产生？针对这一问题，《办法》明确了负责人候选人产生程序，全国性行业协会商会换届选举工作由理事会负责，可成立由理事代表、监事代表、党组织代表和会员代表组成的专门选举委员会或领导小组，负责提名新一届负责人候选人。为确保脱钩后全国性行业协会商会负责人的产生能够切实体现广大会员的意愿，该办法还对负责人民主选举程序作了明确规定。

参与文件起草的民政部民间组织管理局社团管理一处处长高成运说：“脱钩后要创新监管方式，加强对全国性行业协会商会负责人的监督管理。”

“最严环保法”落地有声

前7个月按日连续处罚案348件

本报北京9月10日讯 记者曹红艳报道：环保部10日通报的今年1至7月新环保法及其配套办法在全国的执行情况显示，1至7月，全国范围内实施按日连续处罚案件共348件，罚款数额达28203.42万元。

环保部环境监察局局长邹首民表示，新环保法实施以来，环保部门积极使用按日连续处罚、查封扣押、限产停产以及移送行政拘留等处罚手段查处环境违法行为，并与司法机关配合联动，惩治环境犯罪。

根据1至7月调度情况，全国范围内实施查封、扣押案件共2065件；实施限产、停产案件共1347件；移送行政拘留共927起，移送涉嫌环境污染犯罪案件共863件。

据介绍，各级环保部门将继续加大对恶意排污行为的执法力度，震慑环境违法犯罪，努力营造自觉守法的社会氛围。

12315互联网平台建设将加快

据新华社南京9月10日电 （记者高敬） 记者从江苏省苏州市10日举行的全国工商系统开展放心消费创建活动现场会上获悉，我国将加快全国12315互联网平台建设，以更好满足消费者维权的便利化需求。

据工商总局副局长马正其介绍，上半年消费对我国经济增长的贡献率已经达到60%。营造安全放心的消费环境，既关系着百姓生活质量，也关系着经济持续健康发展。

工商总局已经启动全国12315互联网平台建设工作，进一步完善数据标准，提升数据质量，同时指导各地开通移动互联网受理消费者投诉举报功能，积极构建互联网+消费维权新模式。

2014年全国会计信息“质检”报告发布

为会计造假悬上“警示利剑”

新闻深一度

- 部分上市公司、民营和外资企业存在滞缴少缴税款等问题。其中，苹果电脑贸易（上海）有限公司少计收入87.99亿元、少缴税款4.52亿元
- 针对检查发现的问题，各地财政部门责令被检查单位认真整改，追缴财政资金9.72亿元，追缴税款4.49亿元，没收及罚款3417.38万元

真实的会计信息对维护社会主义市场经济秩序具有重要作用，而一旦出现会计作假，不仅扰乱经济秩序，影响国家经济运行安全，还会滋生和助长腐败现象。

本周，财政部向全社会公开了3份2014年全国会计信息质量检查公告，金融企业、非金融企业、证券资格会计师事务所等数万户企业和单位均纳入督查范围，在向诸多曝光案例发出警示的同时，也彰显国家对打击会计信息作假的坚定决心。

企业一直是每年全国会计信息质量检查的重点。财政部去年对中央企业、上市公司、民营及外资企业等共计78家企业开展了会计监督检查。

检查发现，部分企业在财务会计、内部控制、财税政策执行等方面仍存在一些问题，需要引起高度重视。

个别中央企业下属机构存在会计核算不规范、财政补助资金管理不到位等问题。其中：中国移动中移电子商务有限公司将应于2011年、2012年确认的结算收入1.5亿元在2013年确认；中国医药集团总公司下属个别公司采取购销零差价模式，多计收入、成本3.92亿元；中国煤炭进出口公司将未取得采矿权证的投资款1.6亿元在“其他应收款”科目长期挂账，未计提减值准备。

部分上市公司、民营和外资企业存在虚列支出套取费用、滞缴少缴税款等问题。其中：苹果电脑贸易（上海）有限公司少计收入87.99亿元、少缴税款4.52亿元；石药集团有限责任公司部分子公司多计销售收入1.17亿元；贵州百灵企业集团制药股份有限公司以虚假发票报账959万元。

此次检查中，财政部还重点组织对部分国有大型商业银行、城市商业银行、农村信用社等银行业金融机构的2013年度会计信息质量开展检查。

检查中发现的主要问题包括：一是部分金融企业未严格遵守国家财经法规，执行企业会计准则和金融企业财务规则不到位，部分会计事项核算不实；二是部分金融企业资产核算和管理不规范；三是部分金融企业薪酬福利管理和核算不规范；四是部分金融企业内部控制存在薄弱环节；五是部分金融企业信贷资产风险分类不准确，未按规定计提准备金；六是部分金融企业税收核算清缴不规范；七是部分金融企业执行财经纪律不严格。

此外，为综合治理会计信息失真问题，财政部还组织各地财政部门检查企业、行政事业单位20635户、会计师事务所1358户，发现各类违规问题涉及金额690.81亿元。

其中，天津查出违规、违纪资金最多，达到68亿元，追缴财政资金490万元。此外，山东、湖北、安徽查出违规、违纪资金也达到50亿元以上。

检查发现，仍有部分单位在内部控制、会计核算、缴纳税款等方面存在问题：部分单位内控制度不健全或执行不到位，存在会计核算不实、随意调节利润、以假发票报账、违规发放补贴等问题，少数单位存在私设“小金库”、少缴税款、编制虚假财务报告等问题。

针对检查发现的问题，各地财政部门依法作出处理处罚，责令被检查单位认真整改，追缴财政资金9.72亿元，追缴税款4.49亿元，没收及罚款3417.38万元。

文/新华社记者 申铖 韩洁

（据新华社北京9月10日电）

金视界

“三证合一”到宜昌

9月10日，湖北宜昌夷陵区行政服务中心，某公司负责人占蓉领到了同时具备工商营业执照、组织机构代码和税务登记功能的营业执照，成为湖北“三证合一、一照一码”登记制度的首个尝鲜者。 张国荣摄

本版编辑 胡文鹏
美 编 吴 迪