经济日报社出版 WWW.CE.CN
国内统一刊号CN11-0014 代号1-68

经济日报
ECONOMIC DAILY

2015年5月 星期一 18日
农历乙未年四月初一
第11627号（总12200号） 今日16版

新作为 新亮点

区域合作跳好“集体舞”
中部发力稳增长

本报讯 记者魏劲松、通讯员陈航报道：今年一季度，在全国工业增加值增速排名中，江西、安徽、河南和湖北位列前10名，增速分别为9.5%、9.0%、8.6%、8.4%，中部地区发力增长已成为新常态下全国经济发展的亮点。

中部地区是我国重要的农产品、能源、原材料和装备制造业基地。山西、安徽、江西、河南、湖北、湖南6省，总面积102.8万平方公里，总人口3.61亿。去年，中部六省实现地区生产总值13.9万亿元，占全国比重21.8%。在全国的经济版图中，中部已经成为最具活力、增长速度最快的区域。

面临长江经济带和“一带一路”等重大战略，中部地区步入战略叠加期，武汉城市圈、长株潭城市群、鄱阳湖生态经济区、中原经济区、皖江经济带、山西资源型经济转型试验区，纷纷进入国家战略，成为加快发展的重要推手，这既是经济梯度转移的客观要求，也是中部加快改革开放的必然结果。

深化改革形成新动力。湖北在众多领域先行先试，大胆突破。在科技领域，湖北打破国有资产管理体系中对科技成果处置权、收益权和支配权禁锢，建立实惠归个人，荣誉归单位，利益归社会的科技成果转化机制，使各类创新成果不断转化成支撑经济增长的优质生产力；河南简政放权为经济社会发展“松绑”，先后7轮对省级行政审批项目进行清理，审批事项由原来的2706项减少为378项，精简率达86%；湖南、江西、安徽等省也纷纷实施“三清单一目录”，最大限度地释放改革红利。

扩大开放跳好“集体舞”。5月18日至20日，中部地区规模最大的综合性展会——第九届中国中部投资贸易博览会将在湖北武汉举行，长江经济带沿线省份、“丝绸之路”沿线省份均组团参会，中部将目光聚集于“开放合作、转型发展、振兴崛起”。本届中博会上，围绕农业、汽车、化工、高新技术、节能环保、商贸物流、金融、旅游等中部地区相关特色产业，大会将举办20场专题论坛和对接洽谈活动，其中包括中部6省共建“一带一路”国际研讨会、华中旅游博览会、智能交通助推长江经济带论坛、物联网应用暨智慧城市论坛等。

推动转型培育增长点。湖南省5月5日发布了总投资2703.5亿元的55个信息网项目，推进基础网络、“互联网+”、电子信息产业等工程。在武汉中博会上，阿里巴巴、百度等9大电商巨头更是携手600多家中外、电商企业参展。

中部6省还积极储备项目，融入和对接国家产业战略。湖北省发改委发布2.35万亿元的项目清单，共谋划汇总2015年推动长江经济带发展重大项目279个；湖南省启动了长株潭自主创新示范区和湘江新区建设；4月底，安徽省发布《关于贯彻国家依托黄金水道推动长江经济带发展战略的实施意见》，安排了包括建成以合肥为中心的快速客运铁路网、建成与周边地区互联互通的“四纵八横”高速公路网、建成覆盖全省、通达全国的航空网络等一批重大项目。

靠创新赢市场
——国产手机业调研（上）

本报记者 黄 鑫 陈 静

深化改革 创新驱动

5月6日这一天，跑通信的记者有点忙，很多人连赶了3场在北京的国产手机发布会：小米、360和中兴通讯的努比亚在这一天先后发布手机新品，3大国产手机品牌铆足劲展示着各自在技术、设计和营销等领域的创新，记者们也分明感受到发布会里透出的“火药味儿”。

国产手机在中国通信舞台上好戏连台。正是依靠创新，国产手机不断提升市场占有率，在国内市场占据绝对优势，在国外市场迅速崛起。据中国信息通信研究院统计，2014年国产手机在国内市场出货量达到3.54亿部，市场占比达到78.3%。国际调研机构GfK的数据显示，今年3月华为手机已成为中国市场销量第一。

“重视创新促使国产手机厚积薄发。”工信部电子信息司司长刁石京接受《经济日报》记者采访时表示，国内手机企业抓住了移动互联网的发展机遇，以“中(兴)华(为)酷(派)联(想)”为代表的国产品牌手机企业不断发展壮大，打破了国外产品对智能手机市场的垄断局面，提振了国产品牌信心。

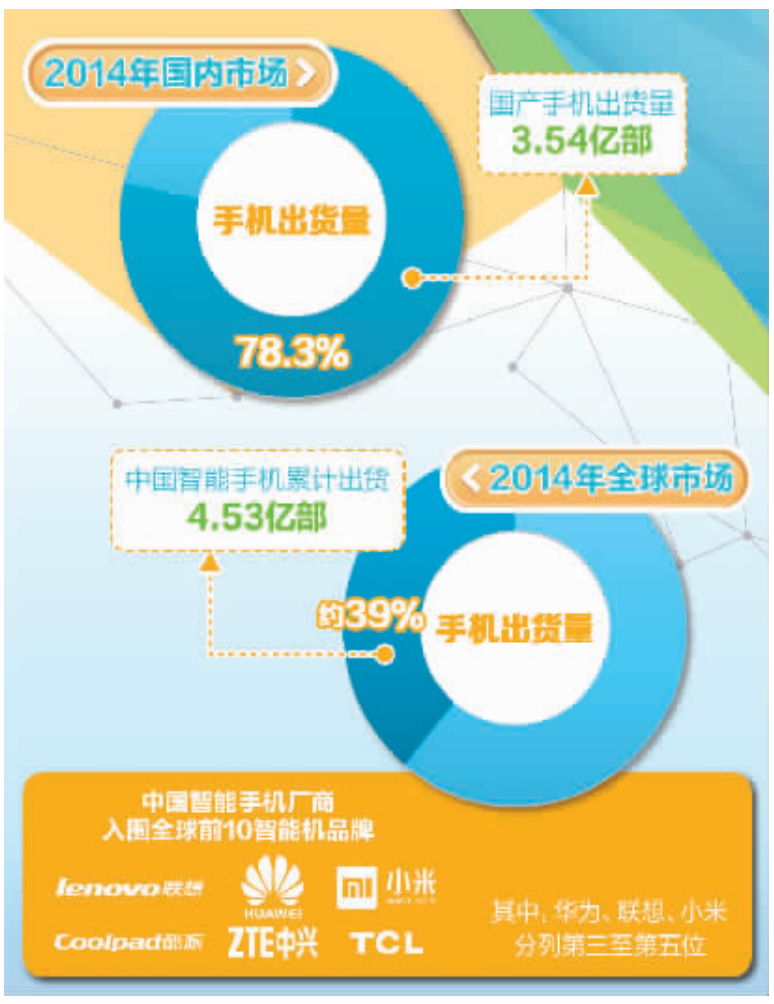

两个市场双丰收

“国内智能手机产销量已居全球第一。”刁石京介绍说，中国是全球手机制造大国，占全球产量的70%以上。同时，中国已超过美国成为全球最大的智能手机消费市场。

而在这个全球最大的市场，国产手机无疑是大赢家。中国信息通信研究院副院长刘多告诉《经济日报》记者，2014年，在国内手机市场，国产品牌出货量占比近八成，其中华为、联想、小米和酷派占据了大部分市场份额。

2014年小米手机的市场份额成为国内智能手机市场第一名，华为、联想分列第三、四名。

在全球市场，国产手机也可圈可点。2014年中国智能手机品牌累计出货达到4.53亿部，贡献约39%的份额，联想、华为、小米、酷派、中兴、TCL共6家厂商入围全球前10智能机品牌。其中，华为、联想、小米分列第三至第五位。

“量大”的同时，国产手机还在“提质”。刁石京表示，国产手机正从低端产品逐步向中高端产品迈进，通过技术创新突破高端门槛，涌现出了一批受到市场青睐的国产高端手机产品，打破了国外品牌在此领域的垄断地位，提升了国产品牌形象。

“2014年是国产中高端手机取得集体突破的一年。”刘多指出，以华为Mate7等为代表的2500元以上手机出货量都超过了百万级别。 （下转第二版）

城市公立医院综合改革试点2017年全面推开

近日，国务院办公厅印发《关于城市公立医院综合改革试点的指导意见》，部署深化城市公立医院综合改革，进一步探索并尽快形成可复制可推广的改革路径。《意见》提出，破除公立医院逐利机制，构建起布局合理、分工协作的医疗服务体系和分级诊疗就医格局，有效缓解群众看病难、看病贵问题。2015年进一步扩大城市公立医院综合改革试点。到2017年，改革试点全面推开。 （详见五版）

推进国际产能和装备制造合作

中国优势产能对接国际大市场

本报记者 周 雷

4月28日，在外交部举行的第十一届蓝厅论坛上，中国外交部部长王毅和河北省省长张庆伟出席，面向国际社会摇动“橄榄枝”，呼吁开展互利共赢的国际产能合作，重点“推销”钢铁、水泥、玻璃等河北优势产业，引起了来自发展中国家与会者的热烈反响。

国家部委搭台，优势产业唱戏，这是传统工业大省河北着力打造国际产能合作新样板的高起点，更是众多地区乃至全国富余产能行业加速对接国际大市场的新契机。

产能对接多点开花

“南非曼巴水泥项目进展顺利，到5月30日土建、安装就会完工，预计7月份即可进入试运转。”最近正奔忙于美洲的冀东发展集团副总经理陈鹰接受《经济日报》记者越洋电话采访时表示，在南非林波波省投资并建设的日产2800吨熟料水泥生产线项目（带6MW低温余热发电），投资总额17.5亿兰特，其中中方股东占51%。这是中国目前在南非投资最大、工艺最先进的生产加工类项目，工期只用了12个月，建成后可在当地创造直接、间接就业机会600个。

冀东发展集团业务以水泥生产及装备制造为主，是中国北方最大的水泥公司。近年来，该企业大力发展国际产能合作，屡有收获。目前，赞比亚年产100万吨水泥项目已基本完成前期工作，预计年内开工建设；5月份，将按BOT模式接管缅甸的一家国有水泥厂并投资建设新生产线。此外，在大洋洲、拉丁美洲项目均在开展前期工作，年内将有成果落地。

河北钢铁集团作为国内规模最大的钢铁企业，也踏上了非洲土地。河钢集团依托已掌控的南非PMC矿业公司铜、铁矿资源，通过与南非工业发展公司、中非发展基金合作，启动了南非500万吨钢铁项目建设：一期长材300万吨，计划2015年开工建设，2017年年底前投产；二期板材、H型钢或钢轨200万吨生产线，计划2019年投产。这是迄今为止我国海外投资建设的最大规模全流程钢铁项目。

“在我国实施‘一带一路’战略的关键节点上，有色金属企业走出去取得了重要进展。”中国有色金属工业协会政策研究室主任赵武壮介绍说，印尼有色资源丰富，经济发展处于快速崛起初期，我国一些有色骨干企业抓住机遇，在此开展了镍铁、不锈钢、氧化铝、电解铝产能合作。

浙江青山集团建设的印尼苏拉威西青山工业园一期工程，经过22个月工期，已经建成投产，形成年产30万吨镍铁生产能力。山东宏桥铝业与印尼企业合作，投资10亿美元建设的300万吨氧化铝项目一期工程，将于今年第四季度建成。该项目全部采用我国工艺技术，是迄今为止我国在境外拥有的最大铝冶炼项目。

优质产能互补共赢

对于我国产能富余行业推进国际产能合作，国内外不乏关注。有人不经意间就给贴上了“转移产能过剩矛盾、向外输出落后产能和污染”等标签，事实究竟是怎样呢？

河北作为钢铁大省，钢产量约占全国四分之一。通过奋力推进产业结构战略性调整，河北省于去年将钢铁业落后产能全部淘汰。张庆伟在蓝厅论坛上宣布，按照工业的标准，河北省钢铁业的落后产能已经不存在了。现在我们执行的是高于国家要求的产业标准、严于发达国家的能耗排放标准。

“这是优势产能的合作，不是‘落后产能’的转移，更不是‘污染’的输出。”河北钢铁集团董事长于勇说，我们现在“走出去”，绝非由于钢铁企业产能过剩了，而是因为企业拥有了绝对的实力，能够带着一身过硬本领走出去。 （下转第三版）

习

新华社北京5月17日电 （记者刘华） 国家主席习近平17日在人民大会堂会见美国国务卿克里。

习近平指出，我同奥巴马总统一致同意中美共同构建新型大国关系，这符合我们双方共同利益。去年11月，奥巴马总统对中国进行国事访问，我同他的会晤达成重要共识，富有成果。今年9月我将应他邀请对美国进行国事访问。我期待届时同奥巴马总统就中美关系以及共同关心的重大问题继续进行坦诚、深入沟通，进一步拓展两国合作，更好造福两国人民和世界人民。

习近平指出，当前中美关系总体稳定发展，中美新型大国关系建设取得不少“早期收获”。两国贸易、投资及人员往来去年均创历史新高，双方在能源、两军、人文等重要领域合作取得新进展，就重大国际地区和全球性问题保持了密切沟通与协调。新形势下，中美构建新型大国关系要多积累成果。双方要不断拓展务实合作，打造合作亮点。同时，双方要妥善管控和处理好分歧，避免两国关系大方向受到干扰。

习近平指出，我曾多次讲过，宽广的太平洋有足够的空间容纳中美两个大国。希望中美双方相向而行，多沟通多对话，增信释疑，深化合作，确保中美关系始终沿着构建新型大国关系的正确轨道向前发展。

克里表示，我同意您对美中关系的评价。我们两国关系十分重要。美中一方面开展了广泛合作，向世界展示出两国在应对重大国际地区问题上的重要作用；另一方面，双方能够成熟地管控好两国之间的分歧。两国在应对气候变化、埃博拉疫情、伊朗核问题等领域保持了密切协调与合作，双方还可以进一步拓展合作的广度和深度。

克里强调，奥巴马总统期待着您9月对美国进行的国事访问，期待着同您就共同关心的问题继续深入交换看法。您届时同奥巴马总统的会晤将对美中关系的进一步发展产生重要的影响。美方正为此加紧准备，并将与中方密切协调配合。

国务委员杨洁篪等参加会见。

绿色发展是图强之策

科 芰

中经观点

中央《关于加快推进生态文明建设的意见》首次提出绿色化，并将其与新型工业化、城镇化、信息化、农业现代化并列。确立绿色化发展的新坐标，是深化改革、发展图强的关键之举。

如何理解绿色化？就是在价值观念上尊重自然、顺应自然，实现人与自然的和谐；在生产和生活方式上要循环、绿色、低碳；在体制机制上，将资源节约、污染控制和生态保护作为出发点和落脚点。

以绿色化引领发展，是对发展阶段、产业结构、能源禀赋理性判断后的图强之策。当前，我们仍然处于工业化发展的中后阶段，以重化工为主导的产业结构，容易出现资源耗损多、污染排放高、服务业发育水平低的现象。而且，我国能源结构以煤为主，水资源紧缺，耕地资源有限，生态环境整体较为脆弱。按照生态文明理念和要求，改造国民经济存量，构建增量，大幅提高经济绿色化程度，形成经济社会新的增长点，是最现实的抉择。

绿色化是发展的新思维。只有意识到绿水青山就是金山银山、绿水青山胜过金山银山，才可能将绿色化放到突出重要的位置，融入工业化、城镇化、信息化和农业现代化的各方面和全过程。

确立绿色化发展的新坐标，要求加快建立生态文明制度体系，深化环境保护管理制度改革。过去一些地方，为了片面追求GDP，以土地优惠、税收优惠、电价优惠、降低环保标准来招商引资，给予高污染产业过大存在空间。税收和价格机制没能有效抑制对资源及资源性产品的过度需求，自然资源资产的产权制度不完整等等，高污染背后的深层次体制机制问题亟待解决。按照党的十八大和十八届三中、四中全会的部署，落实用制度保护生态环境的一系列任务，急待在以绿色化引领发展中抓紧抓好。

确立绿色化发展的新坐标，每个人都要认真对“表”。与大力发展绿色产业同样重要的是，减少以至杜绝生活和生产领域资源浪费与过度消耗的习惯性行为。如果人们倾向于高碳产品与行为，那么在生活中和生产环节就会产生更多的碳排放；反之则会减少碳排放。比如，有的人喜欢开大型车，购物使用一次性塑料袋，吃饭使用一次性筷子等，这些行为的环境代价就是消耗大量能源、增排温室气体。实现生产生活方式的绿色转型，人人共建，才有全民共享。

以绿色化引领发展，把绿色化发展提升为新的综合国力和国际竞争新优势，是人与自然和谐发展的现代化建设要求，也是中国对世界生态文明、可持续发展的贡献。

内页点睛

象鼻嘴村的幸福故事

湖南张家界市慈利县象鼻嘴村，一个再平凡不过的村落，全村靠理想和创业从贫穷堆里走出一条幸福路；在村党支部书记向平华的带领下，昔日贫穷落后且负债累累的贫困村，成了张家界市的“小康示范村”和慈利县的明星村。 （十六版）