经济日报社出版　WWW.CE.CN
国内统一刊号CN11-0014 代号1-68

经济日报
ECONOMIC DAILY

2015年1月 星期一 19日
农历甲午年十一月廿九
第11508号（总12081号）　今日16版

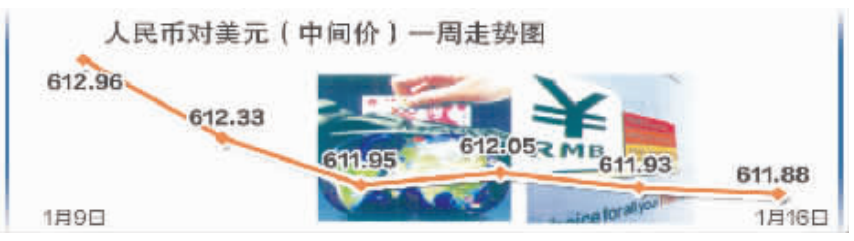

改革发展新景象

山东济宁：
二次转型瞄准“区域硅谷”

本报记者　王金虎　通讯员　王　磊

去年下半年以来，山东济宁市陆续迎来惠普、甲骨文、IBM等世界IT巨擘落户，国内20多家软件领军企业也随之进驻。地处内陆的“煤城”一下子迎来一批“高精尖”集群式投资布局，这让济宁高新区管委会副主任江心标喜不自禁：“以前，在对外招商时，最关注外商能给当地解决多少就业、创造多少税收，像惠普、甲骨文这样拎包入驻又不搞生产加工的，过去并不被看中，但现在思路全变了。”

“在新常态下，不走出GDP高于一切的老思维惯性和路径依赖，结构调整、经济转型就是一句空话。”济宁市委书记马平昌说，“未来城市间比拼的不再是经济总量和增长速度，而是比发展质量、发展方式和发展后劲。”

“一天三顿饭，顿顿靠煤炭”，济宁市曾是典型的资源型城市。早在2007年，尚处在资源鼎盛时期的济宁，主动摆脱“煤炭依赖症”，突出科技创新，发展替代产业，多年的“煤电独大”格局终于被打破，被称为济宁的第一次转型。

“有了IT产业的助力，将会为推动城市发展从‘资源依赖型’向‘创新驱动型’的转变配备强劲的动力引擎。”济宁市第二次产业转型的思路是在与国际“高手”接触过程中悄然形成的。

当地企业小松(山东)工程机械有限公司使用的“甲骨文”软件，每隔一年就要对数据库进行更新。每次专程赶来的甲骨文公司技术人员对着电脑“啪啪”几下就搞定，这一趟企业要花费300多万元。在济宁，还有734家企业使用着甲骨文的技术。

“再不转型就只能在产业链的最低端徘徊，在新一轮产业变革面前，只有把握住了信息化的机遇，才能为传统产业赋予新的活力，也才能开拓出更多、更广阔的发展空间。”马平昌说。

没有IT人才就不可能成就IT产业，人才关是济宁实施二次产业转型的一道坎儿。济宁市的这个理念与惠普公司提出的“人才—产品—产业”的发展路线图吻合。在总投资20亿美元的惠普济宁国际软件人才及产业基地正在加紧推进的同时，世界第二大软件企业甲骨文公司也将其人才产业基地项目选在了济宁。在这里，惠普每年有望培养1万名IT业人才，甲骨文也有每年培养2500至3000名人才的计划。

“我们更看重的是人才集聚效益，”济宁市长梅永红告诉记者，“资源型城市转型成功与否，不仅靠新兴产业的发展壮大，更取决于人力资源结构的转型与提升。人才资源是第一资源，有了人才就有了不断拓展的新兴市场，各类要素的不断集聚就在意料之中。”

为了培养和引进更多的人才，济宁实施人才强市战略，相继出台了鼓励创新、吸引高层次人才的系列优惠政策。市政府建立科技人才培养基金，设立科学技术最高奖，建立人才公寓，完善人才评价考核机制等，着力营造一个引得来、留得住、发展得好的人才成长环境。通过实施海外人才引进“511”计划和国内人才聚集“百千万”工程，全市已先后引进了11位国际级“千人计划”专家，引进硕士以上人才1400多人。

目前，济宁市的信息产业年均增幅高达40%，正稳健地从资源型城市向高科技信息产业新城转型。据介绍，济宁规划用5年时间实现信息产业主营年收入千亿元规模，建设成山东乃至全国的“区域性新硅谷”。

去年12月份70个大中城市住宅销售价格数据显示——
新房成交跳高　房价降幅收窄

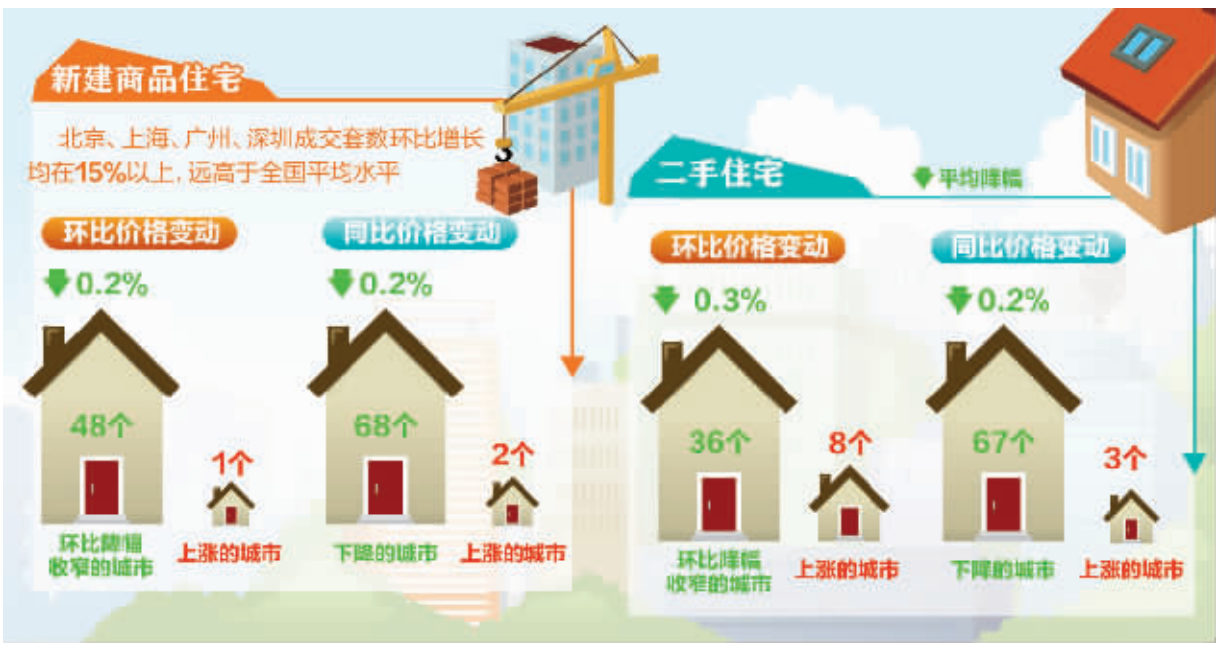

本报北京1月18日讯　国家统计局18日发布去年12月份70个大中城市住宅销售价格统计数据，受前期信贷政策调整、央行降息、年底开发商为消化库存加大推盘力度等多重因素影响，去年12月份70个大中城市新建商品住宅成交量环比增长近9%，再创年内新高，房价环比降幅亦继续收窄。

据测算，去年12月份70个大中城市新建商品住宅和二手住宅价格环比综合平均降幅分别为0.2%和0.3%，均比11月份收窄0.2个百分点；环比降幅比上月收窄的城市分别有48个和36个；环比上涨的城市分别有1个和8个，分别比11月份增加了1个和2个。从成交量看，去年12月份北京、上海、广州、深圳4个一线城市新建商品住宅成交套数环比增长均在15%以上，远高于全国平均水平。　（相关报道见七版）

“草根金融”沐春风

本报记者　童　政

全面深化改革一年来　企业见闻

隆冬季节，广西百色市凌云县加尤镇杂福村，杨秀勇种植的田七长势喜人。为支持百色市实施的“田七回家”工程，福地金融投资有限公司专门成立融资服务小组，为杨秀勇等种植户融资担保量身定做专门服务，做到项目优先调查、计划与资金优先安排、服务优先保障。目前，公司已为百色田七种植户发放贷款近4000万元。

翻开福地金融的“履历”，像支持“田七回家”工程这种创新金融产品，为小微企业和农户提供“私人订制”的“个性服务”项目比比皆是。

福地金融投资有限公司是8年前广西百色市政府为解决中小企业融资难问题而成立的国有金融企业。这家最初员工只有4个人、注册资本6300万元的公司，如今注册资本已达15亿元；业务范围从当初的百色城区辐射到全市各县（区）、南宁、上海、深圳、重庆等各大城市。

“我们之公司之所以能快速发展，和国家不断出台的金融改革措施分不开，和国家支持小微企业发展的政策分不开，也和公司不断吸收消化这些政策并推进金融产品创新分不开。”福地公司董事长黄炳建一连用3个“分不开”表明金融改革对于企业发展的关键性。

去年上半年，福地金融旗下的百色市中小企业信用担保有限公司先后与重庆博恩科技（集团）公司旗下公司共同签署互联网融资担保业务合作协议，成为广西全区第一个开展互联网融资担保业务的机构。不久前，该公司又与北京金马甲P2P平台等签订互联网金融合作协议，预计今后每年可为百色市50家以上中小企业引入发达地区资金8亿元。

同样是在去年，公司积极探索金融与产业扶贫的新模式。公司与百色市扶贫办合作，以香港爱心人士捐助的1000万港币扶贫款成立了产业扶贫担保专项资金，在确保本金零风险的前提下，专项资金借助于金融杠杆，把扶贫资金放大为7到10倍于本金的信贷规模，为涉农和扶贫龙头企业获取生产性贷款提供平台。

“在积极依托国家金融改革举措创新金融产品、利用国家政策促进企业发展的同时，公司也通过内部改革创新获得内生动力。”黄炳建说。

在过去，降低中小企业融资门槛和防控金融风险似乎是一对难以调和的矛盾。而百色福地金融公司紧紧依托自身信用优势，突破融资担保的单一模式，创建了小额贷款、创业投资、创业服务等经营板块，为中小企业提供精细化、链条式、全过程、高品质的金融服务，提高了企业抗风险能力。

“公司成立8年来，服务的企业、个体工商户已超过1000家，营业收入年均增长133%，金融改革让我们草根金融迎来了发展的春天。”黄炳建说。

推

五论学习

人民日报评论员

“治人者必先自治，责人者必先自责，成人者必先自成。”作为监督执纪的专门队伍，纪检监察干部肩负着维护党纪政纪、推进反腐败斗争的重要职责，其素质、能力和作风，直接关系到党风廉政建设和反腐败斗争的成效。正因此，习近平总书记在十八届中央纪委五次全会上强调，“广大纪检监察干部要敢于担当、敢于监督、敢于负责，努力成为一支忠诚、干净、担当的纪检监察队伍。”按照这一要求加强自身建设，是纪检监察机关的重大政治任务。

一年来，各级纪检监察机关按照中央决策部署，聚焦党风廉政建设和反腐败斗争这一中心任务，切实履行监督执纪问责职能，紧紧抓住监督责任这个“牛鼻子”，用扎实有效的工作、敢抓敢管的担当、踏实辛劳的付出，推动党风廉政建设和反腐败斗争取得了新成效。惩治腐败没有禁区、严明纪律不留特区、聚焦“四风”排除盲区、创新巡视形成震慑……这些落地有声的成绩说明，我们的纪检监察队伍是一支立场坚定、态度坚决、行动有力的队伍，是一支值得信赖、敢于亮剑、能打硬仗的队伍。

信任是对纪检监察干部的最大支持，但是信任不能代替监督。应该看到，纪检监察机关不是天然的保险箱，纪检监察干部也并非生活在真空之中。如果监督者不被监督，就可能出现“灯下黑”的情况；纪检监察干部发生以案谋私、串通包庇、跑风漏气等问题，对党和人民事业的伤害，将比一般干部更甚。“执纪者必先守纪，律人者必先律己”，各级纪检监察机关清理好门户，做到打铁自身硬，才能让监督执纪问责更有底气、更加硬气、更具权威，做到“其身正，不令而行”。

权力就是责任，责任就要担当。纪检监察干部敢于担当、敢于监督、敢于负责，就能为党风廉政建设和反腐败斗争注入强劲动力；相反，不想监督、不敢监督、不会监督，党纪政纪就必然失之于宽、失之于软。因此，纪检监察干部尤其应该涵养责任意识、担当精神。对尸位素餐、碌碌无为的干部，该调整的就要调整；对不敢抓、不敢管、监督责任缺位的要坚决问责。唯其如此，才能让责任意识深入人心，让担当精神蔚然成风。

越是面对党风廉政建设和反腐败斗争不断深入的新挑战，各级纪检监察机关越是要以更大的决心和勇气加强自身建设、强化自身监督，始终确保纪检监察干部队伍成为党纪政纪的忠诚卫士，成为严惩腐败的钢铁拳头。以绝对忠诚标注精神高度，以铁的纪律打造过硬队伍，以担当精神激发干事热情，一支忠诚、干净、担当的纪检监察队伍，必将为夺取党风廉政建设和反腐败斗争新胜利提供有力支撑。

（新华社北京1月18日电）

时代先锋

“白求恩”行进在太行山上

作为白求恩在抗战烽火中亲手创建的晋察冀军区模范医院的薪火传人，北京军区白求恩国际和平医院“白求恩医疗队”秉承白求恩精神，沿着白求恩的战斗足迹，把党的温暖洒在老区的每一个角落。组建8年来，“白求恩医疗队”巡诊走过晋冀革命老区50多个县400多个乡镇，行程10多万公里，惠及群众30多万人；深入崇山峻岭40多个边远驻地，诊疗官兵3万多人。

（详见十六版“中国故事”）

打造生态安全屏障　促进生态文明建设

中共甘肃省委书记、省人大常委会主任　王三运

省部领导纵横谈

建设生态文明、推动永续发展，是实现中华民族伟大复兴中国梦的重要内容。党的十八大以来，习近平总书记站在谋求中华民族长远发展、增进人民福祉的战略高度，围绕建设美丽中国、提升生态文明水平，提出了一系列新思想、新论断、新举措。我们认真学习贯彻习近平总书记关于生态文明建设的重要论述，坚持以建设国家生态安全屏障综合试验区为统领，勇于改革创新，大胆探索实践，努力走生产发展、生活富裕、生态文明的良性发展道路。

甘肃地处黄土高原、青藏高原、内蒙古高原三大高原交会处，是黄河、长江上游的重要水源补给区，是国家“两屏三带”生态安全屏障的重要组成部分，生态环境具有多样性、脆弱性和战略性特征，在全国生态安全战略和发展稳定大局中具有极为重要的地位。我们立足生态环境脆弱的省情实际，明确提出并积极争取国家批准《甘肃省加快转型发展建设国家生态安全屏障综合试验区总体方案》。

在总体要求上，牢固树立生态文明理念，以转变经济发展方式和发展循环经济为切入点，以建立系统完整的生态文明制度体系为根本，大力推进产业结构优化、人口有序转移与水资源节约集约和合理利用，努力促进生态建设与经济发展良性互动。

在时序节点上，按照“前三年打好基础攻难点、后五年全面推进见成效”的设想，力争到2015年，重点生态区生态功能得到提升，产业结构调整取得新进展；到2020年，生态保护建设和补偿机制基本建立，主体功能区布局基本形成，环境友好型现代产业体系趋于完善，生态环境和人居环境明显改善。

在建设布局上，坚持统筹规划、明确定位、彰显特色、分类推进“四屏一廊”建设，即构建河西祁连山内陆河生态安全屏障、甘南高原地区黄河上游生态安全屏障、南部秦巴山地区长江上游生态安全屏障、陇东陇中地区黄土高原生态屏障建设和中部沿黄河地区生态走廊。

我们以建设国家生态安全屏障综合试验区为契机，突出工作重点。一是重大水利工程进展良好，石羊河流域重点治理提前完成国家目标，敦煌水资源利用与保护、甘南黄河重要水源补给生态功能区建设进展顺利，引洮供水一期工程全线通水。二是重点林业工程稳步推进，新一轮退耕还林还草工程全面启动，天然林保护、“三北”五期、湿地保护、野生动植物保护和自然保护区建设成效明显。三是重要治理规划顺利获批，甘肃“两江一水”区域、祁连山生态保护与建设、定西渭河源区生态保护与综合治理3个《规划》已获国家批复。

我们积极推进国家级循环经济示范区建设，一方面，根据各区域产业发展现状、资源禀赋及生态环境状况，打造以石油化工、冶金有色为主的兰州白银循环经济基地，以煤电化工、石油化工为主的平凉庆阳循环经济基地，以及天水装备制造和工农业复合节水型张掖武威定西特色农产品加工等7大循环经济基地；　（下转第三版）

内页点睛

增强市场化、法治化的力量，淡化行政干预与管制，充分发挥市场在资源配置中的决定性作用，进一步提升资本市场服务实体经济的能力——

注册制改革是今年资本市场最大看点
8版

作为备受关注的战略性新兴产业，我国新能源汽车起步不晚，发展似乎也不慢，但产业化之路却步履蹒跚，创新的活力难以激发——

新能源车：产量倍增难掩行业焦虑
13版