世经述评

□ 严恒元

欧元区连续3个季度保持增长

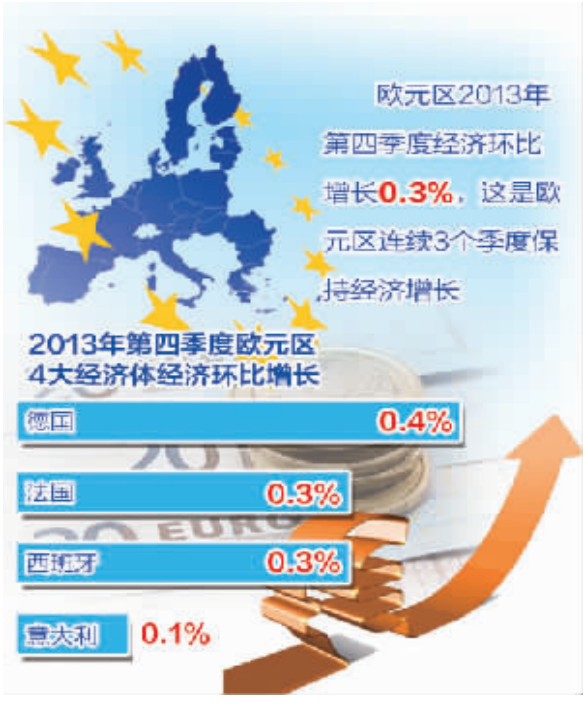

欧元区经济自2013年第二季度走出衰退以来，正在进入稳步复苏阶段。欧盟统计局最新公布的数据显示，欧元区2013年第四季度经济环比增长0.3%。经济界人士分析指出，欧元区在经历两次经济衰退的打击之后正缓慢地恢复元气。0.3%的增长速度虽依然疲软乏力，但这已是欧元区连续3个季度保持经济增长，经济复苏势头趋于稳定。

与此同时，欧元区经济复苏的范围正在不断扩大，2013年第四季度，德国、法国、西班牙和意大利的经济环比增长率分别为0.4%、0.3%、0.3%和0.1%，欧元区4大经济体实现同步增长，是自2011年第一季度以来的首次。2013年第四季度，欧元区多数成员国的经济增长速度超出预期，其中荷兰经济环比增长率高达0.7%，位居欧元区成员国经济增长排行榜之首；捷克和罗马尼亚2013年第四季度的经济增长率分别达到1.6%和1.7%。此外，欧元区有9个成员国的经济增长率高于上个季度。

欧元区成员国近几年实施的一系列改革措施对经济的积极影响，目前正逐步显示出来。部分重债国的国际竞争力得到不同程度提高，对外贸易出口净值增长已经成为促使经济增长的主要动力。

宏观经济政策环境改善，为欧元区经济复苏创造了条件。总的看来，欧元区成员国政府虽难以通过财政手段刺激经济增长，但大都已经适度放松了此前实施财政整顿的力度，以期尽量降低财政整顿措施对经济增长的负面影响。相比之下，欧元区宽松的货币政策更有利于欧元区经济复苏。欧洲央行过去一年中先后两次将欧元区主导利率下调到历史最低的0.25%，并且通过“长期再融资操作”（LTRO）、“直接货币交易”（OMT）等量化宽松手段，向市场提供大量流动性，为欧元区经济复苏提供了有力支撑。

当下，市场谨慎乐观的情绪重新回到了欧元区。欧元区成员国之间的国债收益率差异明显缩小，同时欧元区融资紧张状况继续得到缓解，资金开始流回像爱尔兰、葡萄牙这样的欧元区边缘成员国，使这些国家政府的融资成本大幅下降。今年初，爱尔兰政府成功退出欧盟救助方案，并以3.54%的利率筹集到了37.5亿欧元资金。西班牙和意大利的借债成本也已回落到2010年水平。

市场研究机构马基特（MARKIT）日前公布的数据显示，欧元区2月综合采购经理指数(PMI)为52.7。这是该指数连续8个月高于50，预示着欧元区经济复苏范围相当广泛。

不过，欧元区经济仍将受到不利因素的制约。欧元区失业率依然较高，预计今后一段时期内仍会在12%上下的高位徘徊。此外，欧元区2014年1月的通胀率继续降至0.7%。欧元区通胀率持续走低有可能引发通货紧缩，最终危及经济复苏。

中国改革惠及丹麦

——十八届三中全会宣讲团丹麦行侧记

本报驻哥本哈根记者 关晋勇

波罗的海春寒料峭之时，中宣部十八届三中全会宣讲团于20日抵达丹麦，向丹麦各界介绍备受关注的中共十八届三中全会精神。

今年是中丹建交62周年，中国已经成为丹麦在欧盟之外的最大贸易国，2013年双边贸易额超过90亿美元。丹麦企业都盼望能向中国出口更多的商品和服务，丹麦各界对于中共十八届三中全会产生了史无前例的兴趣，中宣部宣讲团恰在此时抵达丹麦。

在短短的一天时间里，由中宣部副部长王晓辉率领的宣讲团参加了与丹麦涉华学界的研讨会、与丹麦议会外委会主席和部分议员的座谈会，并在哥本哈根商学院演讲。活动受到丹麦各界的异常关注，丹麦学界几乎所有涉华专家均出席了研讨会。丹麦议会外交政策委员会主席、丹麦外交部多名司局级官员参加了宣讲团一行的活动。在哥本哈根商学院的公开演讲现场座无虚席，这在近年来的丹麦公共生活中十分罕见。

在研讨会上，多名跟踪中国形势超过40年的学者争先恐后地发言，这些起了中文名字的丹麦学者纷纷表达自己的关切。

“我们从中共十八届三中全会决定中看到了美好前景。”丹麦国际问题研究所的江洋女士迫不及待地表露心声。现居奥胡斯市的孟思渊教授已经60岁了，专门乘坐4个多小时火车到哥本哈根参加宣讲团的研讨会和演讲活动。研究人权问题的蔡莉女士，也不辞劳苦地参加了座谈和演讲活动。

在哥本哈根商学院演讲现场，原本计划有80人参加的活动最后到场120人。丹麦英文媒体和丹麦语媒体都主动派员报道，丹麦电台中国专栏的主持人索性报名参与了演讲会后的讨论阶段，以便获得更多的提问机会。

中宣部副部长王晓辉在演讲中表示，未来5年中国进口有望达到10万亿美元，中方愿从丹麦进口更多商品。中国正致力于建设环境友好型资源节约型社会，预计到2015年中国节能环保产业总产值将达到4.5万亿元人民币，绿色经济是中丹两国合作的重要内容，合作前景非常广阔。

王晓辉还介绍说，中国将改革对外投资管理体制，扩大企业和个人对外投资。未来5年，中国对外投资将超过5000亿美元，更多的中国企业将到丹麦投资。丹麦外交部亚洲司司长说，这对丹麦是好消息，希望十八届三中全会能推动中国的经济顺利增长，丹麦外交部最近关闭了一些驻欧洲国家使馆，但将加大对华外交力量投入。

丹麦外交部年轻外交官在会后对记者说，“丹麦外交部正削减预算，现在的雇员合同基本都是3个月短期的，只有那些与中国等新兴市场国家相关的项目雇员才能拿到1年期的长期合同。我们真心期望中国改革政策能够顺利实施，进一步惠及丹麦经济，我们这些政府雇员也不用担心自己的工作问题了。”

宣讲团最后一场会议结束时已近傍晚，但暮色难掩丹麦朋友对于中国机遇的期盼。

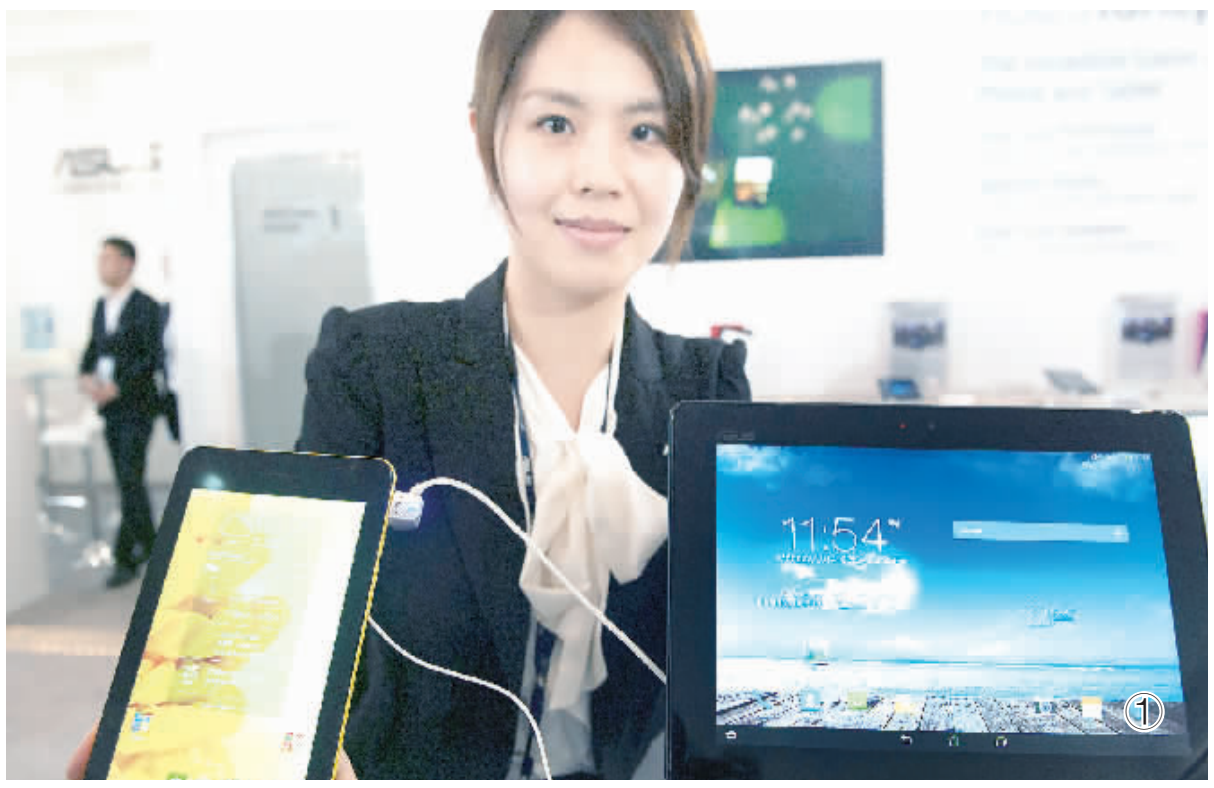

世界移动通信大会 亮点频闪

世界移动通信大会2月24日在西班牙巴塞罗那开幕。

图① 工作人员展示华硕ASUS Fonepad 7平板手机。这款产品由一台智能手机和一个平板附件组成，实现了智能手机和平板电脑二合一的效果。

图② 工作人员演示索尼发布的智能腕带SmartBand SWR10与手机通过手机应用联动。这款智能腕带具有健康监测和提醒功能，并可与多种多媒体附件联动。

图③ 这款欧乐B互动智能牙刷能够通过蓝牙与手机联动，通过配套应用详细设定口腔清洁的时间和重点清洁模式。 新华社发

一线观察

□ 本报驻首尔记者 杨 明

韩国拟整治地方政府财政弊病

韩国政府近日表示，针对部分财政处于瘫痪状态的地方政府，中央政府将于今年上半年推动制定“地方自治政府破产制”，并争取于下半年正式立法。此言一出立刻在韩国社会引起轩然大波，对于地方财政巨额负债的原因也是各执一辞，而破产制是否整顿地方财政的最佳选择，更成为争论的焦点。

据分管此事的韩国安全行政部介绍，“地方自治政府破产制”是指针对无法履行债务责任而陷入财政危机的地方政府和机构，由上级政府和部门介入，促进财政复苏的制度。破产发生时，将采取精简机构、限制地方债发行等高强度的复苏措施。该部强调，破产制并非是向民众转嫁破产责任，而是作为对财政运营失误的地方负责人最终的制裁手段，目的是提高地方财政的健全性和透明度。

韩国中央政府打出破产制这张牌，自然是有其理由的。民选地方政府上台后，经常会大搞无序开发，醉心于举办各种地方庆典，申办国际比赛，使得地方财政陷入困境。截至2012年，地方政府负债总额累计已达27万亿韩元，如果加上地方国有企业债务，负债总额将高达100万亿韩元。中央政府希望借破产制度刹住地方财政预算浪费之风。

但是，韩国地方政府对于财政恶化的原因却持有不同观点。首先是地方政府承担了中央政府转嫁的过度社会福利负担。其中最典型的指标是婴幼儿保育费和基础老龄年金。截至去年，在婴幼儿保育费一项上，地方政府需要负担51%；而在基础老龄年金方面，地方政府负担比例更高，达74.5%。每年各地方政府的社会福利支出都达到数千亿韩元。

其次，国税与地税分配比例失衡也是地方政府提出异议的主要原因。目前，韩国国税与地税的分配比例为79%与21%，这一制度使得韩国17个道、广域市级政府中，有5个道、市的财政自给率仅为20%多，不足资金均需要中央政府支援，从这点来看，韩国地方政府“自治”还有很长的路要走。从实际财政支出额看，地方政府和中央政府的比例为6:4，地方政府反而支出更多。因此，地方政府财政恶化，中央政府也难以撇清干系。

早在1995年首届地方政府选举前，韩国中央政府就曾经提出过要引入地方政府破产制，但由于反对声音过于强烈而流产，其重要原因就是破产制将导致中央政府对地方财政的过度干涉，从而伤害到地方自治的基础。

此间很多专家认为，由于中央和地方立场不同，很难期待破产制能够顺利推行，该制度对改善地方财政的有效性也难以确定。专家强调，破产制只是事后措施，与之相比，事前防止破产发生似乎是更优选择。

新加坡房贷总额大幅度降低

本报新加坡电 记者陶杰报道：根据新加坡金融管理局近日发布的季度房贷和过渡性房贷数据显示，去年第四季度新加坡银行发放的新房贷总额为64.45亿新元，环比减少了24.86亿新元，与前年同期相比更是减少了一半以上。其中，属于自住型房地产的新房贷为48.99亿新元，环比减少了16.95亿新元；投资型房地产的新房贷为15.46亿新元，环比下跌了7.91亿新元。这也是自2012年第四季度以来，新的房屋贷款连续4个季度持续下滑。

当地分析人士认为，新加坡政府去年陆续推出的一系列控制房贷措施，对新加坡房地产市场造成了压力，导致房价下行，从而给房屋买卖市场降了温，使得银行发放给购房者的新房屋贷款总额连续4个季度出现下滑。数据显示，新加坡去年第四季度的平均房贷与估值比率处于47%的健康水平。

本版编辑 毛 铁 周 剑 李春霞

数据速览

0.1%

美国消费者物价指数上升

本报华盛顿电 记者高伟东报道：美国劳工部日前公布的数据显示，美国1月消费者物价指数(CPI)环比上升0.1%。由于美国今年冬季比往年寒冷，1月能源价格上升0.6%，其中电力价格上涨1.8%，天然气价格上涨3.6%，从而抵消了汽油价格1%的下降。

过去12个月里，未经季节调整的消费者物价指数同比上升1.6%。自去年10月触及1%低点以来，该指数一直在稳步上升，但仍低于美联储2%的通胀目标，有利于美联储的决策者专注于就业市场和经济增长。

111.3

德国IFO商业景气指数攀升

本报柏林电 记者王志远报道：德国慕尼黑经济研究所(IFO)24日公布的数据显示，德国2月IFO商业景气指数从1月的110.6上升至111.3，超过110.5的预期值，实现连续第4个月上升，并创下2011年7月以来新高。

此前专家预测，德国商业景气指数将受新兴市场经济动荡的影响而略有下降。IFO所长汉斯-维尔纳·辛恩表示，德国企业对当前商业现状明显有更好的预期，德国经济在复杂多变的外部环境下依然坚挺。

0.48%

罗中贸易额去年同比下降

本报索非亚电 记者张春荣报道：罗马尼亚经济部最新统计数据显示，罗中两国贸易自2013年5月以来持续出现负增长，全年贸易额达到34.67亿欧元(不含转口贸易)，同比下降0.48%。其中，罗对华出口4.98亿欧元，同比增长29.4%；从中国进口19.69亿欧元，同比下降5.98%。

在欧盟以外国家中，中国成为罗马尼亚第二大进口来源国，占比为14.69%，比2012年同期增加0.19%。

短 讯

秘鲁去年矿产品出口减少

据新华社利马电 （记者张国英） 秘鲁全国矿业、石油和能源协会24日公布，秘鲁2013年矿产品出口总额仅为230.3亿美元，比上一年的263.08亿美元下降了12.5%。

据该协会分析，秘鲁矿产品出口大幅下降主要是由于市场需求不振，从而导致秘鲁黄金、铜、铅、钼和锡出口额下降，这五类金属在秘鲁全部出口矿产品中所占比重为88%。统计数据显示，2013年，秘鲁黄金出口额为78亿美元，比前一年下降18.2%；铜出口额为98亿美元，下降8.6%。秘鲁是拉美矿产品生产大国之一，矿产品出口收入占出口总收入的60%。

福伊特投资巴水电项目

本报讯 记者陈颐报道：福伊特水电近日与巴基斯坦签订塔贝拉水电站四期扩容合同，合同总金额约为2亿欧元。其中，上海福伊特水电将为该项目提供3台单机容量为47万千瓦的混流式水轮机、3台发电机及电站辅助系统；德国福伊特水电将为该项目提供自动化元件和电站辅助系统中的电气设备。

据悉，塔贝拉水电站四期扩容将帮助巴基斯坦缓解电力短缺的状况，同时减少对进口燃料发电的依赖，改善电力供应结构。

三星拓宽在华投资领域

本报讯 记者李春霞报道：三星集团日前宣布，在北京市朝阳区投资建设写字楼。该写字楼总面积达16.75万平方米，预计于2016年底竣工。

写字楼建设只是三星调整在华发展战略的一部分。在业务布局方面，中国三星已由最初的电子产品发展到涵盖金融、信息化、医疗、服务等领域的多元化发展格局，希望通过丰富资产运作方法和积极的海外投资来获得稳定收益。据悉，截至2013年底，三星在华累计投资额达到168亿美元。

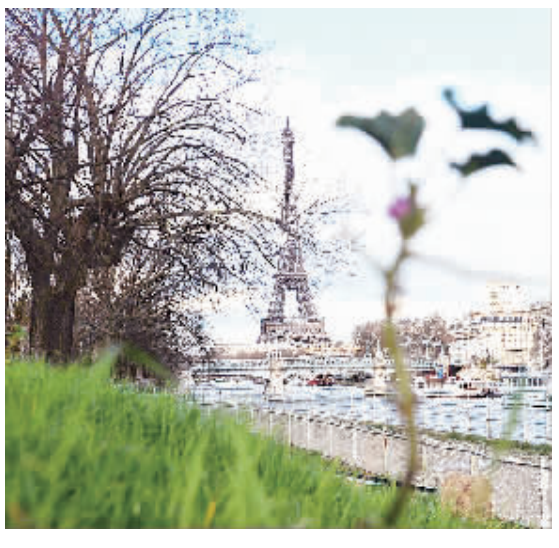

近日，巴黎市区白天气温逐渐攀升到10摄氏度左右，枯草返青，花朵含苞，一片春意盎然的景象。 新华社发